



# PROVINCIA REGIONALE DI RAGUSA

---



*Schema di*  
**Programma Triennale  
delle Opere Pubbliche**

*Art. 6 della Legge Regionale 12.07.2011, n.12  
D.A. LL.PP.19.11.2009*

**Triennio 2012-2013-2014  
Elenco annuale 2012**

# SOMMARIO

## RELAZIONE GENERALE

(Art. 6, comma 14, Legge Regionale n12 del 12.07.2011)

<b>PARTE PRIMA ILLUSTRAZIONE DELLE OPERE PREVISTE IN PROGRAMMA .....</b>	<b>3</b>
PREMESSA.....	4
1. OPERE STRADALI.....	6
2. DIFESA DEL SUOLO .....	44
3. OPERE DI PROTEZIONE DELL'AMBIENTE.....	50
4. EDILIZIA SOCIALE E SCOLASTICA .....	55
6 SPORT E SPETTACOLO .....	73
7. TURISMO .....	78
8. IMPIANTI TECNOLOGICI.....	82
RIEPILOGO DEGLI INTERVENTI NON RIPROPOSTI NEL PROGRAMMA .....	89
<b>PARTE SECONDA PIANO RIEPILOGATIVO DEGLI INTERVENTI DI MANUTENZIONE .....</b>	<b>91</b>
<b>PARTE TERZA ARTICOLAZIONE FINANZIARIA DEL PROGRAMMA.....</b>	<b>94</b>
1.QUADRO FINANZIARIO DEL PROGRAMMA PER CATEGORIA DI INTERVENTO .....	98
2.QUADRO FINANZIARIO DEL PROGRAMMA PER FONTE DI FINANZIAMENTO .....	99
3. QUADRO FINANZIARIO DI SETTORE PER FONTE DI FINANZIAMENTO .....	100
4. QUADRO FINANZIARIO DEL PROGRAMMA PER TIPOLOGIA DI INTERVENTO .....	108
<b>SCHEDA (Decreto Assessoriale LL.PP. 19.11.2009) .....</b>	<b>109</b>
<b>SCHEDA N.1 - QUADRO DELLE RISORSE DISPONIBILI .....</b>	<b>110</b>
<b>SCHEDA N.2 - ARTICOLAZIONE DELLA COPERTURA FINANZIARIA.....</b>	<b>112</b>
<b>SCHEDA N.2B - ELENCO DEGLI IMMOBILI DA TRASFERIRE .....</b>	<b>137</b>
<b>SCHEDA N.2C - ELENCO DEGLI IMMOBILI DA ALIENARE .....</b>	<b>139</b>
<b>SCHEDA N.3 - ELENCO ANNUALE 2012 .....</b>	<b>141</b>

---

# **RELAZIONE GENERALE**

## **PARTE PRIMA**

### **ILLUSTRAZIONE DELLE OPERE PREVISTE IN PROGRAMMA**

---

## PREMESSA

Il Programma Triennale delle OO.PP 2012/2014 nel rispetto delle normative previste dalla Legge Regionale n. 12 del 07 luglio 2011, e dal Decreto legislativo 12 aprile 2006, n. 163 “Codice dei contratti pubblici relativi a lavori, servizi e forniture”, mira prioritariamente al completamento delle opere già parzialmente realizzate ed alla salvaguardia di quelle già esistenti mediante vari interventi di manutenzione straordinaria e di ristrutturazione, sostanzialmente finalizzati a migliorare la funzionalità degli investimenti già effettuati.-

La maggior parte delle azioni programmate si inseriscono nel contesto delle varie strutture esistenti o in corso di completamento, rispondendo alle più urgenti necessità completamento delle opere già parzialmente realizzate ed alla salvaguardia di quelle già esistenti mediante vari interventi di manutenzione straordinaria e di ristrutturazione, sostanzialmente finalizzati a migliorare la funzionalità degli investimenti già effettuati.-

In definitiva, la maggior parte delle azioni programmate si inseriscono nel contesto delle varie strutture esistenti o in corso di completamento, rispondendo alle più urgenti necessità della comunità, con priorità a quegli interventi di manutenzione straordinaria di strade provinciali e di edifici scolastici e pubblici.-

Il programma prevede altresì la realizzazione di alcune opere nuove di riconosciuta necessità per lo sviluppo socio - economico del comprensorio ibleo, per far fronte ai riconosciuti fabbisogni per servizi

di interesse collettivo ovvero per eliminare le più gravi situazioni di dissesto ambientale.

Il programma, nella attuale stesura e coerentemente con i più recenti indirizzi in materia di politica energetica, prevede anche una serie di interventi riguardanti la realizzazione di impianti per la produzione di energia da fonti rinnovabili a servizio di edifici di proprietà della Provincia da finanziare tramite il Programma Operativo Interregionale “Energie rinnovabili e risparmio energetico” (F.E.R.S. 2007-20013 - POI “Energia” 2007-2013) o altri programma in materia.-

In esso sono inseriti inoltre alcune importanti opere di infrastrutturazione nel settore della mobilità, di cui una parte consistenti sono finanziate attraverso risorse immediatamente disponibili con l'utilizzo dei fondi c.d. ex INSICEM (potenziamento dei collegamenti stradali all'aeroporto di Comiso, all'autoporto di Vittoria e al porto di Pozzallo) mentre per altre viene previsto l'accesso ai Programmi Operativi Regionali Interregionali e Nazionali a valere sul Quadro Comunitario di Sostegno (P.O. FESR, P.S.R. , P.A.R. fondi FAS, P.O.N. Reti e Mobilità, P.O.I “Energia” F.E.R.S 2007-2013, etc.).-

L'assetto strategico - pianificatorio di riferimento del programma permane evidentemente il **Piano Territoriale Provinciale**, predisposto ai sensi dell'art. 12 della L.R. n° 9 del 6/03/1986, adottato con Delibera di C.P. n° 51 del 4/10/2001 ed approvato con D.D. A.R.T.A. n° 1376 del 24/11/2003.- Com'è ben noto il suddetto piano territoriale, risultato di ampia concertazione con le altre Amministrazioni locali, è volto a risolvere in un quadro unitario le conflittualità inevitabilmente generate da una attività plurima di pianificazione nonché a organizzare una strategia unitaria di intervento sul territorio atta ad assicurare la dotazione infrastrutturale a valenza sovracomunale più idonea e confacente agli obiettivi di sviluppo socio-economico che la Provincia



intende conseguire.- Il programma triennale, nelle sue linee generali e relativamente al proprio obiettivo temporale, sostanzialmente concretizza l'impianto progettuale del P.T.P. nella parte che riguarda i principali interventi di stretta competenza dell'Ente Provincia.-

Non esistono in atto condizioni ostative di carattere generale alla realizzazione del Programma, sia in relazione alle prescrizioni di strumenti urbanistici esistenti o in corso di formazione e sia in relazione ai vincoli di tutela degli interessi pubblici vigenti nel territorio.

Si riporta nel seguito la descrizione degli singoli interventi ripartiti per i vari settori interessati dal programma, e cioè:

- Opere stradali
- Opere di difesa del suolo
- Opere di protezione ambiente
- Edilizia sociale e scolastica
- Altra edilizia pubblica
- Sport e spettacolo
- Turismo
- Impianti tecnologici

Per ogni settore vengono sinteticamente illustrati gli obiettivi e le strategie generali a base del programma, mentre per ciascuna delle opere inserite, distintamente elencate per ciascuna annualità e ripartite per la varie fonti di finanziamento, viene sinteticamente illustrata:

- la concreta utilità in rapporto ai fabbisogni rilevati;
- le condizioni che possono influire sulla sua realizzazione (alla stregua delle previsioni degli strumenti urbanistici e dell'eventuale esistenza di vincoli a tutela di interessi pubblici);
- la manovra di che viene proposta con l'aggiornamento (nuovo inserimento, rimodulazione, differimento ad altra annualità, cancellazione, etc.).-

Vengono indicate distintamente per ciascun settore ed in ultimo riepilogate :

- le opere già inserite e per le quali si prevede la eliminazione dal programma, con l'illustrazione delle relative motivazioni;
- le opere non riproposte perché già avviate in quanto o appaltate o con bando di gara pubblicato.
- Le opere per le quali negli esercizi finanziari precedenti l'Amministrazione ha già contratto il mutuo.-

## 1. OPERE STRADALI

Con le previsioni del programma, nell'arco del triennio 2012/2014 tutte le strade provinciali potranno essere regimentate al fine di una maggiore sicurezza per la circolazione veicolare; inoltre, saranno portati in essere ed ultimati gli interventi già programmati in annualità precedenti relativi a tratti ex novo o ristrutturazioni di tratti esistenti di strade provinciali.

### **Lavori di rimodellamento a rotatoria dell'incrocio fra la SP n. 85 e la SC Dierna – Forche**

Importo: € 480.000,00

Rif. schede: 0094

Annualità Finanziaria: 2012

Elenco annuale: 2012                      Priorità: 2

*Finalità:* Modifica dell'attuale incrocio che non assicura gli standard di sicurezza previsti dalla vigente normativa, con la realizzazione di una rotatoria a raso che permette oltre il miglioramento dell'intersezione tra le due arterie (SP 85 e la SC Dierna Forche) anche la riduzione della velocità di percorrenza con conseguente miglioramento, in sicurezza, della circolazione stradale.

*Criticità:* In atto sono state rilasciate le autorizzazioni/pareri da parte degli enti.

*Manovra:* L'intervento è stato differito alla successiva annualità di intervento programmata in attesa di approvazione del progetto esecutivo e di concreto finanziamento.-

*Fonte di finanziamento:* LEGGE 296/96:

### **Lavori di rimodellamento a rotatoria dell'incrocio fra la SP n. 67 Pozzallo – Marza e la SP n. 121 Recupero – S. Maria del Focallo**

Importo: € 520.000,00

*Rif. schede:* 0095

*Annualità Finanziaria:* 2012

*Elenco annuale:* 2012                      *Priorità:* 1

*Finalità:* Modifica dell'attuale incrocio che non assicura gli standard di sicurezza previsti dalla vigente normativa, con realizzazione di una rotatoria che permette oltre al miglioramento dell'intersezione tra le due arterie ( S.P.67 - S.P.121), anche la riduzione della velocità di percorrenza con conseguente miglioramento in sicurezza della circolazione stradale.

*Criticità:* In atto sono state rilasciate autorizzazioni/Pareri da parte degli enti: Comune di Ispica, Soprintendenza di Ragusa, Ufficio del genio Civile di Ragusa, Azienda UsI Ragusa.

*Manovra:* L'intervento è stato differito alla successiva annualità di intervento programmata in attesa di approvazione del progetto definitivo e del concreto finanziamento dell'opera.-

*Fonte di finanziamento:* P.O. - F.E.R.S. SICILIA 2007/2013

### **Completamento dei lavori di ammodernamento della SP n. 49 Ispica – Pachino – tratto dal km. 6+100 al km. 7+100**

Importo: € 1.800.000,00

Rif. schede: 0098

Annualità Finanziaria: 2014

*Finalità:* L'intervento in esame finalizzato alla messa in sicurezza della strada per la riduzione dell'incidentalità nonché alla manutenzione conservativa del patrimonio stradale, costituisce il prosieguo degli azioni di omogeneizzazione agli standard prestazionali normativi della rete stradale provinciale avviate da questo Settore.

Con l' intervento previsto si consegue un miglioramento del servizio offerto nonché l'eliminazione delle potenziali condizioni di pericolo e il ripristino delle condizioni strutturali ottimali della strada in oggetto.

*Criticità:* L'area oggetto dell'intervento di miglioramento non ricade in ambito sottoposto a tutela paesaggistica del vigente Piano Paesistico ma risultano previsti vincoli nel nuovo Piano in fase di approvazione, pertanto oltre alla prescritta conformità urbanistica occorre il Nulla Osta

della Soprintendenza ai BB. CC. AA., dell'Ispettorato Ripartimentale delle Foreste e l'autorizzazione del Genio Civile per i muri di contenimento del solido stradale.

*Manovra:* L'intervento è stato differito alla successiva annualità di intervento programmata in attesa di redazione del progetto definitivo e di concreto finanziamento.-

*Fonte di finanziamento:* P.O. - F.E.R.S. SICILIA 2007/2013

### **Completamento dei lavori di ammodernamento della SP n. 36**

*Importo:* € 1.900.000,00

*Rif. schede:* 0099

*Annualità Finanziaria:* 2014

*Finalità:* L'intervento in esame finalizzato alla manutenzione conservativa del patrimonio stradale nonché anche alla messa in sicurezza della strada per la riduzione dell'incidentalità, costituisce il prosieguo degli azioni di omogeneizzazione agli standard prestazionali normativi della rete stradale provinciale avviate da questo Settore.

Con l'intervento previsto si consegue un miglioramento del servizio offerto nonché l'eliminazione delle potenziali condizioni di pericolo e il ripristino delle condizioni strutturali ottimali della strada in oggetto.

*Criticità:* L'area oggetto dell'intervento di miglioramento in parte ricade in ambito sottoposto a tutela paesaggistica, pertanto oltre alla prescritta conformità urbanistica occorre il Nulla Osta della Soprintendenza ai BB. CC. AA., dell'Ispettorato Ripartimentale delle Foreste e dell'autorizzazione del Genio Civile.

*Manovra:* L'intervento è stato differito alla successiva annualità di intervento programmata in attesa di redazione del progetto definitivo e di concreto finanziamento.-

*Fonte di finanziamento:* P.O. - F.E.R.S. SICILIA 2007/2013

### **Potenziamento dei collegamenti stradali fra la SS 115, il nuovo autoporto di Vittoria, la nuova struttura Aeroportuale di Comiso e**

### **la SS 514 Ragusa – Catania; 1° tronco - dalla SS 514 all'Aeroporto di Comiso svincolo compreso – Completamento.**

*Importo:* € 36.000.000,00

*Rif. schede:* 0151

*Annualità Finanziaria:* 2013

*Finalità:* Il potenziamento dei livelli di mobilità nell'area centrale della Provincia mediante il potenziamento del collegamento fra la SS115 nel tratto Comiso-Vittoria, l'aeroporto di Comiso e la SS 514 Ragusa-Catania, nonché il collegamento viario al nuovo autoporto di Vittoria tramite la rifunzionalizzazione dell'ex S.P. 91 rappresenta un intervento prioritario per lo sviluppo armonico del territorio.

*Criticità:* Per la realizzazione dell'opera occorre redigere uno studio di impatto ambientale e promuovere una variante agli strumenti urbanistici dei Comuni interessati al tracciato stradale.

*Manovra:* si conferma l'intervento nel piano triennale, si differisce all'annualità finanziaria successiva.-

*Fonte di finanziamento:* P.A.R - F.A.S SICILIA 2007/2013

### **Potenziamento dei collegamenti stradali fra la SS 115, il nuovo autoporto di Vittoria, la nuova struttura aeroportuale di Comiso e la SS 514 Ragusa – Catania; 1° tronco - dalla SS 514 all'Aeroporto di Comiso svincolo compreso – primo stralcio**

*Importo:* € 16.975.638,00

*Rif. schede:* 0152

*Annualità Finanziaria:* 2012

*Finalità:* Il potenziamento dei livelli di mobilità nell'area centrale della Provincia mediante il potenziamento del collegamento fra la SS115 nel tratto Comiso-Vittoria, l'aeroporto di Comiso e la SS 514 Ragusa-Catania, nonché il collegamento viario al nuovo autoporto di Vittoria tramite la rifunzionalizzazione dell'ex S.P. 91 rappresenta un intervento prioritario per lo sviluppo armonico del territorio.

*Criticità:* Per la realizzazione dell'opera occorre redigere uno studio di impatto ambientale e promuovere una variante agli strumenti

urbanistici dei Comuni interessati al tracciato stradale.

*Manovra:* si conferma l'intervento nel piano triennale all'annualità finanziaria 2012 -.

*Fonte di finanziamento:* L.R. 19/2005 (FONDI EX INSICEM)

**Progetto di miglioramento del tratto finale del tracciato con la SP n. 42 Caitina – Scicli e con la viabilità urbana di scorrimento**

*Importo:* € 5.000.000,00

*Rif. schede:* 0154

*Annualità Finanziaria:* 2013

*Finalità:* L'intervento in esame è finalizzato alla manutenzione conservativa del patrimonio stradale nonché alla messa in sicurezza della strada per la riduzione dell'incidentalità e costituisce il prosieguo delle azioni di omogeneizzazione agli standard prestazionali normativi della rete stradale provinciale avviate da questo Settore.

Con l'intervento previsto si consegue un miglioramento del servizio offerto con l'eliminazione delle potenziali condizioni di pericolo e il ripristino delle condizioni strutturali ottimali della strada in esame.

*Criticità:* L'area oggetto dell'intervento di miglioramento ricade in ambito sottoposto a tutela paesaggistica, pertanto oltre alla prescritta conformità urbanistica occorre il Nulla Osta della Soprintendenza ai BB. CC. AA., dell'Ispettorato Ripartimentale delle Foreste e dell'autorizzazione del Genio Civile per le strutture in c.a.

*Manovra:* L'intervento è stato differito alla successiva annualità di intervento programmata in attesa di redazione del progetto definitivo e di concreto finanziamento.-

*Fonte di finanziamento:* P.O. - F.E.R.S. SICILIA 2007/2013

**Riorganizzazione della mobilità litoranea e delle connesse dotazioni infrastrutturali per la fruizione della costa nel tratto Pozzallo – S. Maria del Focallo – Circonvallazione a monte degli insediamenti costieri?**

*Importo:* € 12.000.000,00

*Rif. schede:* 0155

*Annualità Finanziaria:* 2014

*Finalità:* La riqualificazione del suddetto tratto costiero è finalizzato ad eliminare le evidenti condizioni di conflittualità, principalmente connesse alla presenza della tratta stradale litoranea Pozzallo – Marza che si sviluppa proprio a ridosso degli arenili, nonché ad una disordinata proliferazione di insediamenti residenziali stagionali, cui non corrisponde certo una adeguata dotazione di servizi e strutture (quali ad esempio parcheggi, aree di sosta, sotto/sovra passi stradali, dotazioni per la fruizione di arenili, aree di servizio turistico – ricettivo, strutture per la mobilità alternativa quali sentieri, piste pedonali e/o ciclabili, etc.).-

*Criticità:* Evidentemente l'opera comporterà la necessità di apportare varianti agli strumenti urbanistici. Problematiche comunque superabili con un'adeguata concertazione e condivisione degli obiettivi.

*Manovra:* Il comprensorio litoraneo compreso fra gli insediamenti di Pozzallo e Marza rappresenta una delle aree di maggiore interesse turistico, naturalistico ed ambientale della nostra costa .

L'opera consiste nella realizzazione di una nuova variante stradale a monte dell'attuale tracciato litoraneo della S.P. n. 67, finalizzato al collegamento viario extra provinciale lungo la direttrice di levante ed al decongestionamento dell'attuale tratto litoraneo che si sviluppa in prossimità degli arenili.

*Fonte di finanziamento:* P.O. - F.E.R.S. SICILIA 2007/2013

**Trasformazione a rotatoria degli incroci fra la SP n. 62 e la SS n. 194**

*Importo:* € 1.200.000,00

*Rif. schede:* 0180

*Annualità Finanziaria:* 2013

*Finalità:* L'intervento in esame finalizzato alla messa in sicurezza dell'incrocio tra la strada provinciale in oggetto e la SS. 194 al fine di ridurre l'incidentalità nonché alla manutenzione conservativa del

patrimonio stradale, costituisce il prosieguo degli azioni di omogeneizzazione agli standard prestazionali normativi della rete stradale provinciale avviate da questo Settore.

Con l' intervento previsto si consegue un miglioramento del servizio offerto nonché l'eliminazione delle potenziali condizioni di pericolo e il ripristino delle condizioni strutturali ottimali dell'intersezione in oggetto.

*Criticità:* L'area oggetto dell'intervento di miglioramento non ricade in ambito sottoposto a tutela paesaggistica del vigente Piano, pertanto occorre il Nulla Osta concernente la valutazione ambientale e l'autorizzazione dell'ANAS.

*Manovra:* L'intervento è stato differito alla successiva annualità di intervento programmata in attesa di redazione del progetto definitivo e di concreto finanziamento.-

*Fonte di finanziamento:* LEGGE 296/96

#### **Trasformazione a rotatoria dell'incrocio al km. 1+000 della SP n. 65 Cava d'Aliga – Sampieri**

*Importo:* € 580.000,00

*Rif. schede:* 0183

*Annualità Finanziaria:* 2014

*Finalità:* L'intervento in esame finalizzato alla messa in sicurezza dell'incrocio tra la strada provinciale in oggetto e la ex Sp 56, oggi declassificata e consegnata al comune di Modica, al fine di ridurre l'incidentalità nonché alla manutenzione conservativa del patrimonio stradale, costituisce il prosieguo degli azioni di omogeneizzazione agli standard prestazionali normativi della rete stradale provinciale avviate da questo Settore.

Con l' intervento previsto si consegue un miglioramento del servizio offerto nonché l'eliminazione delle potenziali condizioni di pericolo e il ripristino delle condizioni strutturali ottimali dell'intersezione in oggetto.

*Criticità:* L'area oggetto dell'intervento di miglioramento ricade in ambito sottoposto a tutela paesaggistica, pertanto oltre alla prescritta conformità urbanistica occorre il Nulla Osta della Soprintendenza ai BB.

CC. AA., dell'Ispettorato Ripartimentale delle Foreste, Autorizzazione del Genio Civile.

*Manovra:* L'intervento è stato differito alla successiva annualità di intervento programmata in attesa di redazione del progetto definitivo e di concreto finanziamento.-

*Fonte di finanziamento:* LEGGE 296/96

#### **Lavori di regimentazione acque meteoriche in alcuni tratti della SP n. 67 Pozzallo - Marza**

*Importo:* € 650.000,00

*Rif. schede:* 0184

*Annualità Finanziaria:* 2014

*Finalità:* L'intervento in esame finalizzato alla manutenzione conservativa del patrimonio stradale nonché anche alla messa in sicurezza della strada per la riduzione dell'incidentalità, costituisce il prosieguo degli azioni di omogeneizzazione agli standard prestazionali normativi della rete stradale provinciale avviate da questo Settore.

Con l' intervento previsto si consegue un miglioramento del servizio offerto nonché l'eliminazione delle potenziali condizioni di pericolo e il ripristino delle condizioni strutturali ottimali della strada in oggetto.

*Criticità:* L'area oggetto dell'intervento di miglioramento in parte ricade in ambito sottoposto a tutela paesaggistica, pertanto oltre alla prescritta conformità urbanistica occorre il Nulla Osta della Soprintendenza ai BB. CC. AA. e l'autorizzazione del Genio Civile.

*Manovra:* L'intervento è stato differito alla successiva annualità di intervento programmata in attesa di redazione del progetto definitivo e di concreto finanziamento.-

*Fonte di finanziamento:* P.O. - F.E.R.S. SICILIA 2007/2013

#### **Lavori di miglioramento di alcune curve nella SP n. 45 Bugilfezza – Pozzallo**

*Importo:* € 900.000,00

*Rif. schede:* 0185

*Annualità Finanziaria:* 2014

*Finalità:* L'intervento in esame finalizzato alla messa in sicurezza della strada per la riduzione dell'incidentalità nonché alla manutenzione conservativa del patrimonio stradale, costituisce il prosieguo degli azioni di omogeneizzazione agli standard prestazionali normativi della rete stradale provinciale avviate da questo Settore.

Con l' intervento previsto si consegue un miglioramento del servizio offerto nonché l'eliminazione delle potenziali condizioni di pericolo e il ripristino delle condizioni strutturali ottimali della strada in oggetto.

L'area oggetto dell'intervento di miglioramento ricade in ambito *Criticità:*L'area oggetto dell'intervento di miglioramento ricade in ambito sottoposto a tutela paesaggistica, pertanto oltre alla prescritta conformità urbanistica occorre il Nulla Osta della Soprintendenza ai BB. CC. AA., dell'Ispettorato Ripartimentale delle Foreste nonché dell'autorizzazione del Genio Civile per le strutture in c.a.

*Manovra:* L'intervento è stato differito alla successiva annualità di intervento programmata in attesa di redazione del progetto definitivo e di concreto finanziamento.-

*Fonte di finanziamento:* P.O. - F.E.R.S. SICILIA 2007/2013

### **Lavori di trasformazione a rotatoria dell'incrocio fra la SP n. 3 e la Circonvallazione di Acate**

*Importo:* € 650.000,00

*Rif. schede:* 0186

*Annualità Finanziaria:* 2014

*Finalità:* L'intervento in esame finalizzato alla messa in sicurezza dell'incrocio tra la strada provinciale in oggetto e la comunale di circonvallazione del centro abitato di Acate al fine di ridurre l'incidentalità nonché alla manutenzione conservativa del patrimonio stradale, costituisce il prosieguo degli azioni di omogeneizzazione agli standard prestazionali normativi della rete stradale provinciale avviate da questo Settore.

Con l' intervento previsto si consegue un miglioramento del servizio offerto nonché l'eliminazione delle potenziali condizioni di pericolo e il ripristino delle condizioni strutturali ottimali dell'intersezione in oggetto.

*Criticità:* L'area oggetto dell'intervento di miglioramento non ricade in ambito sottoposto a tutela paesaggistica, pertanto occorre la prescritta conformità urbanistica, il Nulla Osta concernente la valutazione ambientale.

*Manovra:* L'intervento è stato differito alla successiva annualità di intervento programmata in attesa di redazione del progetto definitivo e di concreto finanziamento.-

*Fonte di finanziamento:* LEGGE 296/96

### **Eliminazione viziosità nella SP n. 53 S. Giacomo - Montesano**

*Importo:* € 600.000,00

*Rif. schede:* 0187

*Annualità Finanziaria:* 2013

*Finalità:* L'intervento in esame finalizzato alla messa in sicurezza della strada provinciale in oggetto al fine di ridurre l'incidentalità nonché alla manutenzione conservativa del patrimonio stradale, costituisce il prosieguo degli azioni di omogeneizzazione agli standard prestazionali normativi della rete stradale provinciale avviate da questo Settore.

Con l' intervento previsto si consegue un miglioramento del servizio offerto nonché l'eliminazione delle potenziali condizioni di pericolo e il ripristino delle condizioni strutturali ottimali dell'intersezione in oggetto.

*Criticità:*L'area oggetto dell'intervento di miglioramento ricade in ambito sottoposto a tutela paesaggistica del vigente Piano, pertanto occorre il Nulla Osta della Soprintendenza ai BB.CC.AA nonché quello concernente la valutazione ambientale e dell'Ispettorato Ripartimentale delle Foreste.

*Manovra:* L'intervento è stato differito alla successiva annualità di intervento programmata in attesa di redazione del progetto definitivo e di concreto finanziamento.-

Fonte di finanziamento: LEGGE 296/96

**Lavori di allargamento dal km. 8+200 al km. 9+400 ed eliminazione viziosità in tratti vari della SP n. 37 Scicli – S. Croce**

Importo: € 2.500.000,00

Rif. schede: 0188

Annualità Finanziaria: 2014

Finalità:

Criticità:

Manovra: L'intervento è stato differito alla successiva annualità di intervento programmata in attesa di redazione del progetto definitivo e di concreto finanziamento.-

Fonte di finanziamento: P.O. - F.E.R.S. SICILIA 2007/2013

**Miglioramento tracciato nel tratto iniziale della SP n. 62 dal km. 1+100 al km. 1+900**

Importo: € 1.000.000,00

Rif. schede: 0190

Annualità Finanziaria: 2013

Finalità: L'intervento in esame è finalizzato alla manutenzione conservativa del patrimonio stradale nonché alla messa in sicurezza della strada per la riduzione dell'incidentalità e costituisce il prosieguo delle azioni di omogeneizzazione agli standard prestazionali normativi della rete stradale provinciale avviate da questo Settore.

Con l'intervento previsto si consegue un miglioramento del servizio offerto con l'eliminazione delle potenziali condizioni di pericolo e il ripristino delle condizioni strutturali ottimali della strada in esame.

Criticità: L'area oggetto dell'intervento di miglioramento dal km. 1+600 al km. 1+900, ricade in ambito sottoposto a tutela paesaggistica, pertanto oltre alla prescritta conformità urbanistica occorre il Nulla Osta della Soprintendenza ai BB. CC. AA., dell'Ispettorato Ripartimentale delle Foreste e dell'autorizzazione del Genio Civile per le strutture in c.a. e di consolidamento.

Manovra: L'intervento è stato differito alla successiva annualità di intervento programmata in attesa di redazione del progetto definitivo e di concreto finanziamento.-

Fonte di finanziamento: LEGGE 296/96

**Lavori di miglioramento dell'incrocio fra la SP 62 e la SC Vallone - Balata Giallupo in comune di Monterosso**

Importo: € 500.000,00

Rif. schede: 0191

Annualità Finanziaria: 2014

Finalità: Con le previsioni progettuali si prevede il miglioramento dell'incrocio tra la SP 62 e la SR 19, eliminando la viziosità di inserimento nelle rispettive strade.

Criticità: Come indicato precedentemente deve procedersi alla rimodulazione dello studio di fattibilità o alla redazione del progetto preliminare e successivamente richiedere tutte le autorizzazioni e/o pareri degli Enti proposti al controllo sull'intervento in argomento.

Manovra: L'intervento è stato differito alla successiva annualità di intervento programmata in attesa di redazione del progetto definitivo e di concreto finanziamento.-

Fonte di finanziamento: LEGGE 296/96

**Strada di collegamento fra la SP n. 75 e la SS n. 194**

Importo: € 950.000,00

Rif. schede: 0236

Annualità Finanziaria: 2014

Finalità:

L'intervento in esame finalizzato alla realizzazione della strada di collegamento tra la viabilità statale e l'asse produttivo agricolo di Modica e Scicli consente di rimuovere una condizione di criticità per i flussi di traffico con direzione dalla suddetta zona modicana e sciclitana verso la viabilità statale di collegamento in direzione di Catania o Siracusa e viceversa che sono costretti ad attraversare, in ambito

angusto e tortuoso, perciò di difficile transito per i mezzi pesanti, le attuali strade provinciali tra le quali la S.P. 122, SP. 74, S.P. 96 pertanto con la nuova arteria, che per la gran parte si svilupperà sul tracciato della S.P. 96, si consegue un miglioramento del servizio offerto.

*Criticità:* L'area oggetto dell'intervento ricade in parte in ambito sottoposto a tutela paesaggistica, pertanto oltre alla prescritta conformità urbanistica occorre il Nulla Osta della Soprintendenza ai BB. CC. AA., dell'Ispettorato Ripartimentale delle Foreste e dell'autorizzazione del Genio Civile.

*Manovra:* L'intervento è stato differito alla successiva annualità di intervento programmata in attesa di redazione del progetto definitivo e di concreto finanziamento.-

*Fonte di finanziamento:* P.O. - F.E.R.

#### **Rimodellamento a rotatoria dell'incrocio tra la SP n. 25 e la SP n. 37 con regimentazione delle acque meteoriche**

*Importo:* € 1.200.000,00

*Rif. schede:* 0237

*Annualità Finanziaria:* 2012

*Finalità:* L'intervento in esame finalizzato alla messa in sicurezza dell'incrocio delle strade provinciali n.25 e n.37, strade di collegamento tra i comuni di S. Croce Camerina e Scicli, al fine di ridurre l'incidentalità costituisce il prosieguo delle azioni di omogeneizzazione agli standard prestazionali normativi della rete stradale provinciale avviate da questo Settore.

Con l'intervento previsto si consegue un miglioramento del servizio offerto, l'eliminazione delle potenziali condizioni di pericolo nonché il ripristino delle condizioni strutturali ottimali dell'incrocio in oggetto.

*Criticità:* L'area oggetto dell'intervento di miglioramento non ricade in ambito sottoposto a tutela paesaggistica del vigente Piano, pertanto occorre solo la prescritta conformità urbanistica.

*Manovra:* L'intervento è stato differito alla successiva annualità di

intervento programmata in attesa di redazione del progetto esecutivo e di concreto finanziamento.-

*Fonte di finanziamento:* P.A.R- F.A.S SICILIA DI CUI ALLA L.R. 11/10 ART.72

#### **Trasformazione a rotatoria dell'incrocio al km. 1+000 della SP n. 66**

*Importo:* € 600.000,00

*Rif. schede:* 0238

*Annualità Finanziaria:* 2014

*Finalità:* L'intervento in esame finalizzato alla messa in sicurezza dell'incrocio al km 1+000 della strada provinciale in oggetto al fine di ridurre l'incidentalità nonché alla manutenzione conservativa del patrimonio stradale, costituisce il prosieguo degli azioni di omogeneizzazione agli standard prestazionali normativi della rete stradale provinciale avviate da questo Settore.

Con l'intervento previsto si consegue un miglioramento del servizio offerto nonché l'eliminazione delle potenziali condizioni di pericolo e il ripristino delle condizioni strutturali ottimali dell'intersezione in oggetto.

*Criticità:* L'area oggetto dell'intervento di miglioramento ricade in ambito sottoposto a tutela paesaggistica, pertanto occorre la prescritta conformità urbanistica il Nulla Osta della Soprintendenza ai BB.CC.AA. nonché il Nulla Osta concernente la valutazione ambientale e l'autorizzazione del Genio Civile.

*Manovra:* L'intervento è stato differito alla successiva annualità di intervento programmata in attesa di redazione del progetto definitivo e di concreto finanziamento.-

*Fonte di finanziamento:* LEGGE 296/96

#### **Eliminazione viziosità al km. 3+800 della SP n. 45 Bugilfezza - Pozzallo**

*Importo:* € 500.000,00

*Rif. schede:* 0239

*Annualità Finanziaria:* 2014



*Finalità:* L'intervento in esame è finalizzato alla manutenzione conservativa del patrimonio stradale nonché alla messa in sicurezza della strada per la riduzione dell'incidentalità e costituisce il prosieguo delle azioni di omogeneizzazione agli standard prestazionali normativi della rete stradale provinciale avviate da questo Settore.

Con l'intervento previsto si consegue un miglioramento del servizio offerto con l'eliminazione delle potenziali condizioni di pericolo e il ripristino delle condizioni strutturali ottimali della strada in esame.

*Criticità:* L'intervento programmato prevede lavori all'interno della sede stradale attuale e lievi modifiche all'interno dei relitti, pertanto non occorre alcuna specifica autorizzazione.

*Manovra:* L'intervento è stato differito alla successiva annualità di intervento programmata in attesa di redazione del progetto definitivo e di concreto finanziamento.-

*Fonte di finanziamento:* LEGGE 296/96

#### **Rettifica tracciato della SP n. 49 dal km. 0+000 al km. 0+800**

*Importo:* € 500.000,00

*Rif. schede:* 0240

*Annualità Finanziaria:* 2013

*Finalità:* L'intervento in esame è finalizzato alla manutenzione conservativa del patrimonio stradale nonché alla messa in sicurezza della strada per la riduzione dell'incidentalità e costituisce il prosieguo delle azioni di omogeneizzazione agli standard prestazionali normativi della rete stradale provinciale avviate da questo Settore.

Con l'intervento previsto si consegue un miglioramento del servizio offerto con l'eliminazione delle potenziali condizioni di pericolo e il ripristino delle condizioni strutturali ottimali della strada in esame.

*Criticità:* L'intervento programmato prevede lavori all'interno della sede stradale attuale e lievi modifiche all'interno dei relitti, pertanto occorre solo l'autorizzazione del Genio Civile per le opere di consolidamento e in c.a.

*Manovra:* L'intervento è stato differito alla successiva annualità di

intervento programmata in attesa di redazione del progetto definitivo e di concreto finanziamento.-

*Fonte di finanziamento:* LEGGE 296/96

#### **Eliminazione viziosità nel tratto iniziale della SP n. 3 Sottochiamonte – Acate con rimodellamento rotonda all'incrocio con la SP n. 7**

*Importo:* € 800.000,00

*Rif. schede:* 0241

*Annualità Finanziaria:* 2014

*Finalità:* L'intervento in esame finalizzato alla messa in sicurezza dell'incrocio tra le strade provinciali in oggetto al fine di ridurre l'incidentalità nonché alla manutenzione conservativa del patrimonio stradale, costituisce il prosieguo degli azioni di omogeneizzazione agli standard prestazionali normativi della rete stradale provinciale avviate da questo Settore.

Con l'intervento previsto si consegue un miglioramento del servizio offerto nonché l'eliminazione delle potenziali condizioni di pericolo e il ripristino delle condizioni strutturali ottimali dell'intersezione in oggetto.

*Criticità:* L'area oggetto dell'intervento di miglioramento ricade in ambito sottoposto a tutela paesaggistica, pertanto occorre la prescritta conformità urbanistica il Nulla Osta della Soprintendenza ai BB.CC.AA. nonché il Nulla Osta concernente la valutazione ambientale e l'autorizzazione del Genio Civile.

*Manovra:* L'intervento è stato differito alla successiva annualità di intervento programmata in attesa di redazione del progetto definitivo e di concreto finanziamento.-

*Fonte di finanziamento:* LEGGE 296/96

#### **Trasformazione a rotonda degli incroci fra la SP n. 15 e con la SP n. 85 e la SP n. 105**

*Importo:* € 800.000,00

*Rif. schede:* 0242

*Annualità Finanziaria:* 2014

*Finalità:* L'intervento in esame finalizzato alla messa in sicurezza dell'incrocio tra le strade provinciali in oggetto al fine di ridurre l'incidentalità nonché alla manutenzione conservativa del patrimonio stradale, costituisce il prosieguo degli azioni di omogeneizzazione agli standard prestazionali normativi della rete stradale provinciale avviate da questo Settore.

Con l'intervento previsto si consegue un miglioramento del servizio offerto nonché l'eliminazione delle potenziali condizioni di pericolo e il ripristino delle condizioni strutturali ottimali dell'intersezione in oggetto.

*Criticità:* L'area oggetto dell'intervento di miglioramento ricade in ambito sottoposto a tutela paesaggistica, pertanto occorre oltre alla prescritta conformità urbanistica anche il Nulla Osta della Soprintendenza ai BB.CC.AA. e quello concernente la valutazione ambientale, nonché l'autorizzazione del Genio Civile.

*Manovra:* L'intervento è stato differito alla successiva annualità di intervento programmata in attesa di redazione del progetto definitivo e di concreto finanziamento.-

*Fonte di finanziamento:* LEGGE 296/96

### **Eliminazione viziosità in alcuni tratti della SP n. 62**

*Importo:* € 800.000,00

*Rif. schede:* 0243

*Annualità Finanziaria:* 2013

*Finalità:* L'intervento in esame finalizzato alla messa in sicurezza della S.P. 62 Bivio Maltempo Bivio Giarratana e per la riduzione dell'incidentalità nonché alla manutenzione conservativa del patrimonio stradale, costituisce il prosieguo degli azioni di omogeneizzazione agli standard prestazionali normativi della rete stradale provinciale avviate da questo Settore.

Con l'intervento previsto si consegue un miglioramento del servizio offerto nonché l'eliminazione delle potenziali condizioni di pericolo e il

ripristino delle condizioni strutturali ottimali della strada in oggetto.

*Criticità:* L'intervento prevede lavori all'interno dell'attuale sede stradale che non mutano le attuali condizioni di convogliamento delle acque meteoriche né alterano l'aspetto paesistico delle aree interessate pertanto non occorre alcuna autorizzazione.

*Manovra:* L'intervento è stato differito alla successiva annualità di intervento programmata in attesa di redazione del progetto definitivo e di concreto finanziamento.-

*Fonte di finanziamento:* LEGGE 296/96

### **Miglioramento tracciato nel tratto iniziale della SP n. 12 Giarratana – Bucchieri dal km. 0+000 al km. 0+550**

*Importo:* € 1.200.000,00

*Rif. schede:* 0244

*Annualità Finanziaria:* 2013

*Finalità:* L'intervento in esame finalizzato alla messa in sicurezza della strada provinciale in oggetto al fine di ridurre l'incidentalità nonché alla manutenzione conservativa del patrimonio stradale, costituisce il prosieguo degli azioni di omogeneizzazione agli standard prestazionali normativi della rete stradale provinciale avviate da questo Settore.

Con l'intervento previsto si consegue un miglioramento del servizio offerto nonché l'eliminazione delle potenziali condizioni di pericolo e il ripristino delle condizioni strutturali ottimali dell'intersezione in oggetto.

*Criticità:* L'area oggetto dell'intervento di miglioramento non ricade in ambito sottoposto a tutela paesaggistica del vigente Piano, pertanto occorre solo la prescritta conformità urbanistica.

*Manovra:* L'intervento è stato differito alla successiva annualità di intervento programmata in attesa di redazione del progetto definitivo e di concreto finanziamento.-

*Fonte di finanziamento:* LEGGE 296/96

### **Consolidamento ed allargamento ponte sul Torrente Carruba nella**

**SP n. 49**

*Importo:* € 500.000,00

*Rif. schede:* 0246

*Annualità Finanziaria:* 2013

*Finalità:* L'intervento in esame è finalizzato alla manutenzione conservativa del patrimonio stradale nonché alla messa in sicurezza della strada per la riduzione dell'incidentalità e costituisce il prosieguo delle azioni di omogeneizzazione agli standard prestazionali normativi della rete stradale provinciale avviate da questo Settore.

Con l'intervento previsto si consegue un miglioramento del servizio offerto con l'eliminazione delle potenziali condizioni di pericolo e il ripristino delle condizioni strutturali ottimali della strada in esame.

*Criticità:* L'area oggetto dell'intervento di miglioramento ricade in ambito sottoposto a tutela paesaggistica, pertanto oltre alla prescritta conformità urbanistica occorre il Nulla Osta della Soprintendenza ai BB. CC. AA., dell'Ispettorato Ripartimentale delle Foreste e dell'autorizzazione del Genio Civile per le opere in c.a. nonché per lo scarico delle acque.

*Manovra:* L'intervento è stato differito alla successiva annualità di intervento programmata in attesa di redazione del progetto definitivo e di concreto finanziamento.-

*Fonte di finanziamento:* LEGGE 296/96

**Eliminazione viziosità al km. 4+300 della SP n. 42 Caitana - Scicli**

*Importo:* € 600.000,00

*Rif. schede:* 0247

*Annualità Finanziaria:* 2014

*Finalità:* L'intervento in esame finalizzato alla messa in sicurezza della strada per la riduzione dell'incidentalità nonché alla manutenzione conservativa del patrimonio stradale, costituisce il prosieguo degli azioni di omogeneizzazione agli standard prestazionali normativi della rete stradale provinciale avviate da questo Settore.

Con l'intervento previsto si consegue un miglioramento del servizio

offerto nonché l'eliminazione delle potenziali condizioni di pericolo e il ripristino delle condizioni strutturali ottimali della strada in oggetto.

*Criticità:* L'area oggetto dell'intervento di miglioramento non ricade in ambito sottoposto a tutela paesaggistica, pertanto occorre solo la prescritta conformità urbanistica e il Nulla Osta dell'Ispettorato Ripartimentale delle Foreste non necessita di autorizzazione concernente la valutazione ambientale in quanto si opera all'interno delle limitrofe aree di sedime dell'esistente.

*Manovra:* L'intervento è stato differito alla successiva annualità di intervento programmata in attesa di redazione del progetto definitivo e di concreto finanziamento.-

*Fonte di finanziamento:* LEGGE 296/96

**Canalizzazione acque meteoriche con miglioramento della visibilità nella curva al km. 4+800 della SP n. 20 Comiso – S. Croce**

*Importo:* € 500.000,00

*Rif. schede:* 0248

*Annualità Finanziaria:* 2014

*Finalità:* L'allargamento della sede stradale permetterà un miglioramento della circolazione stradale e la conformità della sede stradale agli standard previsti dalla norma.

*Criticità:* Oltre alla nomina del tecnico esterno per la redazione del progetto definitivo e/o esecutivo devono essere richieste tutte le autorizzazioni e/ pareri da parte degli Enti proposti al controllo sull'intervento in argomento.

*Manovra:* L'intervento è stato differito alla successiva annualità di intervento programmata in attesa di redazione del progetto definitivo e di concreto finanziamento.-

*Fonte di finanziamento:* P.O. - F.E.R.S. SICILIA 2007/2013

**Trasformazione a rotatoria dell'incrocio fra la SP n. 37 e la SP n. 119**

*Importo:* € 600.000,00

*Rif. schede:* 0249

*Annualità Finanziaria:* 2014

*Finalità:* L'intervento in esame finalizzato alla messa in sicurezza dell'incrocio tra le strade provinciali in oggetto al fine di ridurre l'incidentalità nonché alla manutenzione conservativa del patrimonio stradale, costituisce il prosieguo degli azioni di omogeneizzazione agli standard prestazionali normativi della rete stradale provinciale avviate da questo Settore.

Con l' intervento previsto si consegue un miglioramento del servizio offerto nonché l'eliminazione delle potenziali condizioni di pericolo e il ripristino delle condizioni strutturali ottimali dell'intersezione in oggetto.

*Criticità:* L'area oggetto dell'intervento di miglioramento non ricade in ambito sottoposto a tutela paesaggistica, pertanto occorre la prescritta conformità urbanistica il Nulla Osta concernente la valutazione ambientale nonché l'autorizzazione del Genio Civile.

*Manovra :* L'intervento è stato differito alla successiva annualità di intervento programmata in attesa di redazione del progetto definitivo e di concreto finanziamento.-

*Fonte di finanziamento:* LEGGE 296/96

#### **Trasformazione a rotatoria dell'incrocio tra la SP n. 39 e la SP n. 61**

*Importo:* € 800.000,00

*Rif. schede:* 0250

*Annualità Finanziaria:* 2014

*Finalità:* L'intervento in esame finalizzato alla messa in sicurezza dell'incrocio tra le strade provinciali in oggetto al fine di ridurre l'incidentalità nonché alla manutenzione conservativa del patrimonio stradale, costituisce il prosieguo degli azioni di omogeneizzazione agli standard prestazionali normativi della rete stradale provinciale avviate da questo Settore.

Con l' intervento previsto si consegue un miglioramento del servizio offerto nonché l'eliminazione delle potenziali condizioni di pericolo e il

ripristino delle condizioni strutturali ottimali dell'intersezione in oggetto.

*Criticità:*L'area oggetto dell'intervento di miglioramento non ricade in ambito sottoposto a tutela paesaggistica, pertanto occorre la prescritta conformità urbanistica il Nulla Osta concernente la valutazione ambientale.

*Manovra:* L'intervento è stato differito alla successiva annualità di intervento programmata in attesa di redazione del progetto definitivo e di concreto finanziamento.-

*Fonte di finanziamento:* LEGGE 296/96

#### **Eliminazione viziosità dal km. 1+450 al km. 1+750 della SP n. 36.**

##### **Integrazione finanziamento**

*Importo:* € 200.000,00

*Rif. schede:* 0268

*Annualità Finanziaria:* 2012

*Elenco annuale:* 2012 *Priorità:* 2

*Finalità:* L'intervento in esame finalizzato alla messa in sicurezza della strada per la riduzione dell'incidentalità nonché alla manutenzione conservativa del patrimonio stradale, costituisce il prosieguo degli azioni di omogeneizzazione agli standard prestazionali normativi della rete stradale provinciale avviate da questo Settore.

Con l' intervento previsto si consegue un miglioramento del servizio offerto nonché l'eliminazione delle potenziali condizioni di pericolo e il ripristino delle condizioni strutturali ottimali della strada in oggetto.

*Criticità:*Sono già stati acquisiti la conformità urbanistica e il Nulla Osta concernente la valutazione ambientale VIA.

*Manovra:* L'intervento è stato differito alla successiva annualità di intervento programmata in attesa di redazione del progetto esecutivo e di concreto finanziamento.-

*Fonte di finanziamento:* P.O.R - SICILIA 2007/2013

#### **SP n. 64: rimodellamento con illuminazione incrocio con SR n. 64**

*Importo:* € 550.000,00

*Rif. schede:* 0269

*Annualità Finanziaria:* 2013

**Finalità:** L'intervento prevede la modifica dell'attuale incrocio che non assicura gli standard di sicurezza previsti dalla vigente normativa, con la realizzazione di una rotatoria che permette oltre al miglioramento dell'intersezione tra le due arterie (SP 64 – SR 64), anche la riduzione della velocità di percorrenza con conseguente miglioramento in sicurezza della circolazione stradale.

**Criticità:** In atto sono state rilasciate dei pareri mentre altri devono essere formalizzati oltre al completamento delle procedure espropriative.

**Manovra:** L'intervento è stato differito alla successiva annualità di intervento programmata in attesa di redazione del progetto definitivo e di concreto finanziamento.-

**Fonte di finanziamento:** P.O. - F.E.R.S. SICILIA 2007/2013

**Rifunionalizzazione dei collegamenti stradali fra l'abitato di Vittoria, la frazione di Scoglitti e l'asse litoraneo in Provincia di Ragusa. Variante alla SP n. 17 per il collegamento fra l'abitato di Vittoria e la frazione di Scoglitti (passante ovest di Vittoria)**

**Importo:** € 37.335.000,00

**Rif. schede:** 0270

**Annualità Finanziaria:** 2014

**Finalità:** L'opera ha l'obiettivo di contribuire al soddisfacimento del fabbisogno connesso alla presenza della zona balneare, nonché alla necessità di un congruo collegamento fra la stessa e la strada statale n°115.

**Criticità:** È necessario apportare una variante allo strumento urbanistico

**Manovra:** Trattasi della realizzazione del passante ovest di Vittoria, che è previsto per tutta la lunghezza come strada extraurbana secondaria di cat. C1 con 1 corsia per senso di marcia, una portata di servizio pari a 600 v/h e una velocità massima di progetto pari a 100 km/h.

**Fonte di finanziamento:** Q.S.N.- RETI E MOBILITA'

**Rifunionalizzazione dei collegamenti stradali fra l'abitato di**

**Vittoria, la frazione di Scoglitti e l'asse litoraneo in Provincia di Ragusa. Variante circonvallazione della frazione di Scoglitti per il collegamento tra la SP n. 31 e la SP n. 105 (Circonvallazione alta di Scoglitti)**

**Importo:** € 26.440.000,00

**Rif. schede:** 0271

**Annualità Finanziaria:** 2014

**Finalità:** L'opera ha l'obiettivo di contribuire al soddisfacimento del fabbisogno connesso alla presenza della zona balneare, nonché alla necessità di un congruo collegamento fra la stessa e la strada statale n°115.

**Criticità:** È necessario apportare una variante allo strumento urbanistico.

**Manovra:** Trattasi della realizzazione della circonvallazione di Scoglitti per il collegamento tra la SP 31 e la SP 105 (variante alta), mediante la realizzazione di una nuova strada di tipologia C1; sono previsti 1 corsia per senso di marcia, una portata di servizio pari a 600 v/h e una velocità massima di progetto pari a 100 km/h.-

**Fonte di finanziamento:** Q.S.N.- RETI E MOBILITA'

**Miglioramento della sicurezza della circolazione nella SP n. 13 Beddio – Tresauo – Piombo e nella SP Castiglione – Tresauo ed adeguamento della sicurezza dell'intersezione fra le due strade. I° Stralcio**

**Importo:** € 1.250.000,00

**Rif. schede:** 0272

**Annualità Finanziaria:** 2012

**Suddivisione importi:** €950.000,00 tramite P.O. - F.E.R.S. SICILIA 2007/2013 ed € 300.000,00 tramite LEGGE 144/99.

**Elenco annuale:** 2012 **Priorità:** 1

**Finalità:** Il Progetto esecutivo, adeguato ed approvato a seguito delle raccomandazioni contenute nel rapporto di Safety-audit, riguarda la manutenzione straordinaria delle strade provinciali n.13 Beddio - Tresauo - Piombo e n.14 Castiglione -Tresauo. E' stata ricondotta la

fonte di finanziamento a Mutuo Cassa DD. PP. per utilizzare come finanziamento i residui di mutui di altre opere già realizzate.

L'intervento in esame finalizzato alla messa in sicurezza della strada per la riduzione dell'incidentalità nonché alla manutenzione conservativa del patrimonio stradale, costituisce il prosieguo degli azioni di omogeneizzazione agli standard prestazionali normativi della rete stradale provinciale avviate da questo Settore.

Con l'intervento previsto si consegue un miglioramento del servizio offerto nonché l'eliminazione delle potenziali condizioni di pericolo e il ripristino delle condizioni strutturali ottimali della strada in oggetto.-

*Criticità:* Nessuna

*Manovra:* L'intervento è stato differito alla successiva annualità di intervento programmata in attesa di concreto finanziamento dell'opera.-

*Fonte di finanziamento:* P.O. - F.E.R.S. SICILIA 2007/2013. E LEGGE 144/99

#### **Lavori di allargamento nel tratto iniziale della SP n. 55 Giarratana - Noto**

*Importo:* € 500.000,00

*Rif. schede:* 0278

*Annualità Finanziaria:* 2014

*Finalità:* Con le previsioni progettuali si prevede di eliminare le viciosità esistenti in alcune curve, mediante allargamento della sede stradale oltre alla risagoma trasversale.

*Criticità:* Come indicato precedentemente deve procedersi alla rimodulazione dello studio di fattibilità o alla redazione del progetto preliminare e successivamente richiedere tutte le autorizzazioni e/o pareri degli Enti proposti al controllo sull'intervento in argomento.

*Manovra:* L'intervento è stato differito alla successiva annualità di intervento programmata in attesa di redazione del progetto definitivo e di concreto finanziamento.-

*Fonte di finanziamento:* P.O. - F.E.R.S. SICILIA 2007/2013

#### **Lavori di allargamento nel tratto terminale della SP n. 121 Recupero – S. Maria del Focallo**

*Importo:* € 300.000,00

*Rif. schede:* 0287

*Annualità Finanziaria:* 2014

*Finalità:* L'intervento in esame è finalizzato alla manutenzione conservativa del patrimonio stradale nonché alla messa in sicurezza della strada per la riduzione dell'incidentalità e costituisce il prosieguo delle azioni di omogeneizzazione agli standard prestazionali normativi della rete stradale provinciale avviate da questo Settore.

Con l'intervento previsto si consegue un miglioramento del servizio offerto con l'eliminazione delle potenziali condizioni di pericolo e il ripristino delle condizioni strutturali ottimali della strada in esame.

*Criticità:* L'area oggetto dell'intervento di miglioramento ricade in ambito sottoposto a tutela paesaggistica, e fascia costiera entro i 300 mt dalla battigia, pertanto oltre alla prescritta conformità urbanistica occorre il Nulla Osta della Soprintendenza ai BB. CC. AA., dell'Ispettorato Ripartimentale delle Foreste e dell'autorizzazione del Genio Civile per le strutture in c.a.

*Manovra:* L'intervento è stato differito alla successiva annualità di intervento programmata in attesa di redazione del progetto definitivo e di concreto finanziamento.-

*Fonte di finanziamento:* LEGGE 296/96

#### **Lavori di ristrutturazione della rotatoria di via Loreto – Gallinara nella strada di collegamento tra la SS n. 115 e la SP n. 59**

*Importo:* € 600.000,00

*Rif. schede:* 0288

*Annualità Finanziaria:* 2014

*Finalità:* L'attuale incrocio non assicura gli standard di sicurezza previsti dalla vigente normativa.

Con la sistemazione proposta si attuare oltre il miglioramento dell'intersezione tra le arterie, Via Loreto Gallinara nel tratto di

collegamento tra la SS 115 e la SP 59, anche la riduzione della velocità di percorrenza con conseguente miglioramento, in sicurezza, della circolazione stradale.

*Criticità:* Oltre alla nomina del tecnico esterno per la redazione del progetto definitivo e/o esecutivo devono essere richieste tutte le autorizzazioni e/o pareri da parte degli Enti proposti al controllo sull'intervento in argomento.

*Manovra:* L'intervento è stato differito alla successiva annualità di intervento programmata in attesa di redazione del progetto definitivo e di concreto finanziamento.-

*Fonte di finanziamento:* LEGGE 296/96

**Opere di mantenimento corpo stradale dal km. 16+450 al km. 16+900 della SP n. 37.**

*Importo:* € 577.950,00

*Rif. schede:* 0304

*Annualità Finanziaria:* 2012

*Elenco annuale:* 2012 *Priorità:* 1

*Finalità:* Con la costruzioni di muri in C.A., nella parte a monte della rete stradale, si realizzerà l'allargamento della sede stradale.

*Criticità:* In atto sono state rilasciate le autorizzazioni/pareri da parte dei comuni.

*Manovra:* L'intervento è stato differito alla successiva annualità di intervento programmata in attesa di concreto finanziamento dell'opera.-

*Fonte di finanziamento:* P.O. - F.E.R.S. SICILIA 2007/2013

**Lavori di manutenzione straordinaria nella SP n. 65 (Curva al Km.2+000). Integrazione finanziamento**

*Importo:* € 250.000,00

*Rif. schede:* 0305

*Annualità Finanziaria:* 2012

*Elenco annuale:* 2012 *Priorità:* 1

*Finalità:* L'intervento in esame finalizzato alla messa in sicurezza della curva al km 2+000 della strada provinciale S.P. 65, di collegamento

della frazione rivierasca del comune di Scicli denominata Cava D'aliga con la frazione del comune di Modica denominata Sampieri, al fine di ridurre l'incidentalità costituisce il prosieguo delle azioni di omogeneizzazione agli standard prestazionali normativi della rete stradale provinciale avviate da questo Settore.

Con l' intervento previsto si consegue un miglioramento del servizio offerto nonché l'eliminazione delle potenziali condizioni di pericolo del tratto di strada in oggetto.

*Criticità:*L'area oggetto dell'intervento di miglioramento ricade in ambito sottoposto a tutela paesaggistica del vigente Piano, pertanto occorre il Nulla Osta della Soprintendenza ai BB.CC. AA. nonché il Nulla Osta concernente la valutazione ambientale e la prescritta conformità urbanistica.

*Manovra:* L'intervento è stato differito alla successiva annualità di intervento programmata in attesa di redazione del progetto esecutivo e di concreto finanziamento.-

*Fonte di finanziamento:* P.O. - F.E.R.S. SICILIA 2007/2013

**Manutenzione straordinaria ed adeguamento di alcuni tratti del tracciato della SP n. 73 "Galerme – Piano Ceci**

*Importo:* € 500.000,00

*Rif. schede:* 0309

*Annualità Finanziaria:* 2012

*Finalità:* L'intervento in esame finalizzato alla realizzazione di un nuovo incrocio nonché alla manutenzione conservativa del patrimonio stradale, costituisce il prosieguo degli azioni di omogeneizzazione agli standard prestazionali normativi della rete stradale provinciale avviate da questo Settore.

Con l' intervento previsto si consegue un miglioramento del servizio offerto nonché l'eliminazione delle potenziali condizioni di pericolo e il ripristino delle condizioni strutturali ottimali della strada in oggetto.

*Criticità:*L'area oggetto del nuovo incrocio ricade in ambito sottoposto a tutela paesaggistica, pertanto oltre alla prescritta conformità urbanistica anche il Nulla Osta della Soprintendenza ai BB. CC. AA.

*Manovra:* L'intervento è stato differito alla successiva annualità di intervento programmata in attesa del rilascio dei prescritti Pareri e Nulla

Osta per la redazione del progetto esecutivo.-

*Fonte di finanziamento:* P.O. - F.E.R.S. SICILIA 2007/2013

**Lavori di manutenzione straordinaria ed installazione giunti nel ponte al km. 1+500 della SP n. 39**

*Importo:* € 400.000,00

*Rif. schede:* n. 0311

*Annualità Finanziaria:* 2013

*Finalità:*

*Criticità:*

*Manovra:* L'intervento è stato differito alla successiva annualità di intervento programmata in attesa di definizione del progetto definitivo e di concreto finanziamento.-

*Fonte di finanziamento:* P.O. - F.E.R.S. SICILIA 2007/2013

**Ammodernamento del tracciato della SP n. 46 2° stralcio**

*Importo:* € 10.649.000,00

*Rif. schede:* 0312

*Suddivisione importi:* € 5.649.000,00 tramite P.O. - F.E.R.S. Sicilia 2007/2013 ed 5.000.000,00 tramite LEGGE 296/96.

*Annualità Finanziaria:* 2013

*Finalità:* Trattasi di intervento prioritario ai fini dello sviluppo armonico del territorio; l' Autostrada Siracusa Gela si connette con la viabilità extraurbana attraverso il casello autostradale previsto proprio in corrispondenza dell'attuale tracciato delle S.P. 46, inoltre l'adeguamento funzionale della suddetta strada permette il collegamento con il porto di Pozzallo.

*Criticità:* Per la realizzazione dell'opera il competente servizio regionale ha pronunciato la esclusione dalla procedura VIA; deve essere promossa una variante agli strumenti urbanistici dei Comuni interessati al tracciato stradale.-

*Manovra:* si conferma l'intervento nel piano triennale, si differisce all'annualità finanziaria successiva.-

*Fonte di finanziamento:* P.O. - F.E.R.S. SICILIA 2007/2013 E LEGGE 296/96

**Completamento strada di circonvallazione di Santa Croce da SP n. 60 a SP n. 20**

*Importo:* € 2.000.000,00

*Rif. schede:* 0313

*Annualità Finanziaria:* 2014

*Finalità:* l'intervento in esame, che prevede la realizzazione del collegamento della strada s.p. 60 con la s.p. 20, viene completata la strada di circonvallazione del centro abitato di S. Croce Camerina.-

*Criticità:* Per l'intervento occorre oltre alla prescritta conformità urbanistica anche il parere della Soprintendenza ai BB.CC.AA. e dell'Assessorato Reg.le Territorio ambiente.

*Manovra:* L'intervento è stato differito alla successiva annualità di intervento programmata in attesa di approvazione del progetto definitivo e di concreto finanziamento.-

*Fonte di finanziamento:* LEGGE 296/96

**Lavori di miglioramento del tratto terminale SP 4**

*Importo:* € 2.000.000,00

*Rif. schede:* 0314

*Annualità Finanziaria:* 2014

*Finalità:* L'intervento in esame è finalizzato alla manutenzione conservativa del patrimonio stradale nonché alla messa in sicurezza della strada per la riduzione dell'incidentalità e costituisce il prosieguo delle azioni di omogeneizzazione agli standard prestazionali normativi della rete stradale provinciale avviate da questo Settore.

Con l'intervento previsto si consegue un miglioramento del servizio offerto con l'eliminazione delle potenziali condizioni di pericolo e il ripristino delle condizioni strutturali ottimali della strada in esame.

*Criticità:*L'area oggetto dell'intervento di miglioramento ricade in ambito sottoposto a zona di interesse archeologico e tutela paesaggistica, pertanto oltre alla prescritta conformità urbanistica occorre il Nulla Osta



della Soprintendenza ai BB. CC. AA., dell'Ispettorato Ripartimentale delle Foreste e dell'autorizzazione del Genio Civile per le strutture in c.a.

*Manovra:* L'intervento è stato differito alla successiva annualità di intervento programmata in attesa di redazione del progetto definitivo e di concreto finanziamento.-

*Fonte di finanziamento:* LEGGE 296/96

#### **Lavori di manutenzione straordinaria nella SP n. 2 – 2° tratto**

*Importo:* € 650.000,00

*Rif. schede:* 0372

*Annualità Finanziaria:* 2012

*Elenco annuale:* 2012 *Priorità:* 1

*Finalità:* L'intervento è inserito nel Piano di Riqualificazione della Viabilità Secondaria approvato dalla Regione e dal Ministero delle Infrastrutture e dei Trasporti per cui l'utilità rientra in uno studio generale di pianificazione degli interventi.-

*Criticità:* trattandosi di interventi di manutenzione straordinaria, le suddette condizioninon possono influenzare la realizzazione delle opere.-

*Manovra:* L'intervento è stato differito alla successiva annualità di intervento programmata in attesa di concreto finanziamento dell'opera.-

*Fonte di finanziamento:* P.O. - F.E.R.S. SICILIA 2007/2013

#### **Lavori di manutenzione straordinaria nelle SS PP n. 71,101, 9, 58 e 19**

*Importo:* € 2.100.000,00

*Rif. schede:* 0374

*Annualità Finanziaria:* 2012

*Elenco annuale:* 2012 *Priorità:* 2

*Finalità:*

*Criticità:*

*Manovra:* L'intervento è stato differito alla successiva annualità di intervento programmata in attesa di redazione del progetto esecutivo

secondo e per il concreto finanziamento dell'opera.-

*Fonte di finanziamento:* P.A.R - F.A.S SICILIA 2007/2013

#### **Lavori di manutenzione straordinaria nelle SS PP n. 71,101, 9, 58 e 19**

*Importo:* € 1.900.000,00

*Rif. schede:* 0375

*Annualità Finanziaria:* 2012

*Elenco annuale:* 2012 *Priorità:* 2

*Finalità:*

*Criticità:*

*Manovra:* L'intervento è stato differito alla successiva annualità di intervento programmata in attesa di redazione del progetto esecutivo e del concreto finanziamento dell'opera.-

*Fonte di finanziamento:* P.A.R - F.A.S SICILIA 2007/2013

#### **Lavori di manutenzione straordinaria nelle SS PP n. 53 e 55**

*Importo:* € 1.100.000,00

*Rif. schede:* 0376

*Annualità Finanziaria:* 2012

*Elenco annuale:* 2012 *Priorità:* 2

*Finalità:*

*Criticità:*

*Manovra:* L'intervento è stato differito alla successiva annualità di intervento programmata in attesa di redazione del progetto esecutivo e del concreto finanziamento dell'opera.-

*Fonte di finanziamento:* P.A.R - F.A.S SICILIA 2007/2013

#### **Lavori di manutenzione straordinaria nelle SS PP n. 54, 84, 38, 40, 44, 56, 61, 119, 122, 39, 42 e 94**

*Importo:* € 3.200.000,00

*Rif. schede:* 0377

*Annualità Finanziaria:* 2012

*Elenco annuale:* 2012 *Priorità:* 2

*Finalità:*

*Criticità:*

*Manovra:* L'intervento è stato differito alla successiva annualità di intervento programmata in attesa di redazione del progetto esecutivo e del concreto finanziamento dell'opera.-

*Fonte di finanziamento:* P.A.R - F.A.S SICILIA 2007/2013

**Lavori di manutenzione straordinaria nelle SS RR n. 62, 75, 81, 82, 83 e 84**

*Importo:* € 1.870.000,00

*Rif. schede:* 0378

*Annualità Finanziaria:* 2012

*Elenco annuale:* 2012 *Priorità:* 2

*Finalità:*

*Criticità:*

*Manovra:* L'intervento è stato differito alla successiva annualità di intervento programmata in attesa di redazione del progetto esecutivo e del concreto finanziamento dell'opera.-

*Fonte di finanziamento:* P.A.R - F.A.S SICILIA 2007/2013

**Progetto dei lavori per il raddoppio della SP n. 25 dal km. 3+500 al km. 18+600 – 1° stralcio**

*Importo:* € 15.500.000,00

*Rif. schede:* 0379

*Annualità Finanziaria:* 2013

*Finalità:* L'obiettivo che si prefigge l'intervento consiste nella razionalizzazione del livello di esercizio dell'attuale collegamento in direzione Sud fra il capoluogo e la fascia costiera a seguito della entrata in esercizio del nuovo porto turistico di Marina di Ragusa ed in previsione del nuovo casello della autostrada Siracusa-Gela previsto proprio in corrispondenza dell'attuale tracciato delle S.P. 25.

*Criticità:* Per la realizzazione dell'opera occorre redigere uno studio di impatto ambientale e promuovere una variante allo strumento urbanistico del Comune di Ragusa.

*Manovra:* si conferma l'intervento nel piano triennale, si differisce all'annualità finanziaria successiva, è in corso, a cura del RUP, la revisione del progetto preliminare generale.-

*Fonte di finanziamento:* LEGGE 296/96

**Lavori di manutenzione straordinaria nelle SSRR n. 13, 21, 25, 31, 41, 61, 63 e 73**

*Importo:* € 2.350.000,00

*Rif. schede:* 0380

*Annualità Finanziaria:* 2012

*Elenco annuale:* 2012 *Priorità:* 2

*Finalità:*

*Criticità:*

*Manovra:* L'intervento è stato differito alla successiva annualità di intervento programmata in attesa di redazione del progetto esecutivo e del concreto finanziamento dell'opera.-

*Fonte di finanziamento:* P.A.R - F.A.S SICILIA 2007/2013

**Allargamento SP 51 Modica – Passo Gatta dal km. 1+300 al km. 2+300 - 1° Stralcio**

*Importo:* € 2.300.000,00

*Rif. schede:* 0382

*Annualità Finanziaria:* 2012

*Elenco annuale:* 2012 *Priorità:* 1

*Finalità:* L'intervento in esame finalizzato alla messa in sicurezza della strada per la riduzione dell'incidentalità nonché alla manutenzione conservativa del patrimonio stradale, costituisce il prosieguo degli azioni di omogeneizzazione agli standard prestazionali normativi della rete stradale provinciale avviate da questo Settore.

Con l'intervento previsto si consegue un miglioramento del servizio offerto nonché l'eliminazione delle potenziali condizioni di pericolo e il ripristino delle condizioni strutturali ottimali della strada in oggetto.

*Criticità:* L'area oggetto dell'intervento di miglioramento ricade in ambito sottoposto a tutela paesaggistica, pertanto oltre alla prescritta conformità urbanistica occorre il Nulla Osta della Soprintendenza ai BB.

CC. AA., dell'Ispettorato Ripartimentale delle Foreste, Autorizzazione del Genio Civile.

*Manovra:* L'intervento è stato differito alla successiva annualità di intervento programmata in attesa di redazione del progetto esecutivo e di concreto finanziamento dell'opera quantizzata in € 2.300.000,00 come da progetto preliminare, ma che col piano triennale 2011-2013 l'Amm.ne aveva ricondotta ad € 1.400.000.-

*Fonte di finanziamento:* P.O. - F.E.R.S. SICILIA 2007/2013

**Lavori di manutenzione straordinaria per la sistemazione di isole spartitraffico nei principali incroci della rete stradale provinciale**

*Importo:* € 250.000,00

*Rif. schede:* n. 0383

*Annualità Finanziaria:* 2013

*Finalità:* Sistemazione delle aiuole per rendere decorosi gli incroci ed evitare la crescita di vegetazione nei punti di visibilità delle intersezioni.

*Criticità:* Trattandosi di lavori di manutenzione straordinaria, da effettuarsi sui spazi esistente, non necessita alcuna autorizzazione degli Enti.

Inoltre per i lavori non è necessario occupazione di terreni privati e non necessita richiedere l'autorizzazione di "Impatto ambientale" in quanto i lavori non introducono modifiche all'esistente stato di fatto.

*Manovra:* L'intervento è stato differito alla successiva annualità di intervento programmata in attesa di definizione del progetto definitivo e di concreto finanziamento.-

*Fonte di finanziamento:* P.O. - F.E.R.S. SICILIA 2007/2013

**Miglioramento tracciato e consolidamento ponte sul torrente Liequa al km. 2+550 della S.P. n. 57**

*Importo:* € 1.064.811,00

*Rif. schede:* 0384

*Annualità Finanziaria:* 2012

*Elenco annuale:* 2012 *Priorità:* 1

*Finalità:* L'intervento si rende necessario per l'adeguamento statico del

ponte sul fiume Liequa (ponte ad 3 campate in muratura) con conseguente allargamento della sede stradale, pur mantenendo le caratteristiche estetiche della struttura esistente;

Come in precedenza indicato si è approvato in linea tecnica il progetto definitivo ed è in corso la relativa approvazione amministrativa;

*Criticità:* Successivamente dovrà precedersi alla redazione ed approvazione del progetto esecutivo, ma prioritariamente dovrà essere affidato l'incarico al progettista è prevedere la relativa spesa nel fondo di rotazione della progettualità.

accezione mutuo Cassa DD.PP. € 1.064.811,00 impegno nel fondo di rotazione della progettazione per l'incarico per la redazione del progetto esecutivo per €. 110.000,00.

*Manovra:* L'intervento è stato differito alla successiva annualità di intervento programmata in attesa di definizione del progetto definitivo e di concreto finanziamento dell'opera mediante accensione mutuo.-

*Fonte di finanziamento:* P.O. - F.E.R.S. SICILIA 2007/2013

**Ammodernamento e regimentazione idraulica della SP n. 45 al km. 4+700 ed al km. 6+400**

*Importo:* € 600.000,00

*Rif. schede:* 0387

*Annualità Finanziaria:* 2014

*Finalità:*

*Criticità:*

*Manovra:* L'intervento è stato differito alla successiva annualità di intervento programmata in attesa di redazione del progetto definitivo e di concreto finanziamento.-

*Fonte di finanziamento:* P.O. - F.E.R.S. SICILIA 2007/2013

**Sistemazione della SP n. 45 dal km. 5+500 al km. 7+000**

*Importo:* € 700.000,00

*Rif. schede:* 0388

*Annualità Finanziaria:* 2012

*Elenco annuale:* 2012 *Priorità:* 2

*Finalità:*

**Criticità:**

**Manovra** L'intervento è stato differito alla successiva annualità di intervento programmata in attesa di redazione del progetto definitivo e di concreto finanziamento dell'opera.-

**Fonte di finanziamento:** P.O.R - SICILIA 2007/2013

**Progetto dei lavori per il raddoppio della SP n. 25 dal km. 3+500 al km. 18+600 – 2° stralcio"**

**Importo:** € 33.920.000,00

**Rif. schede:** 0389

**Annualità Finanziaria:** 2013

**Finalità:** L'obiettivo che si prefigge l'intervento consiste nella razionalizzazione del livello di esercizio dell'attuale collegamento in direzione Sud fra il capoluogo e la fascia costiera a seguito della entrata in esercizio del nuovo porto turistico di Marina di Ragusa ed in previsione del nuovo casello della autostrada Siracusa-Gela previsto proprio in corrispondenza dell'attuale tracciato delle S.P. 25.

**Criticità:** Per la realizzazione dell'opera occorre redigere uno studio di impatto ambientale e promuovere una variante allo strumento urbanistico del Comune di Ragusa.

**Manovra:** si conferma l'intervento nel piano triennale, si differisce all'annualità finanziaria successiva. Il Comune di Ragusa per il tramite del RUP sta curando le procedure per l'approvazione del progetto preliminare generale.

**Fonte di finanziamento:** Q.S.N.- RETI E MOBILITA'

**Progetto dei lavori di ammodernamento della SP n. 96 nel tratto compreso fra la SS 115 e la SS 194**

**Importo:** € 14.500.000,00

**Rif. schede:** 0390

**Suddivisione importi:** € 10.600.000,00 tramite Legge 296/96 ed €3.900.000,00 tramite P.A.R- F.A.S SICILIA 2007/2013

**Annualità Finanziaria:** 2013

**Finalità:** L'intervento serve per assicurare un miglior funzionamento della interconnessione dell'autostrada Siracusa Gela con la viabilità Provinciale con funzione di penetrazione ed accesso al territorio circostante.

**Criticità:** Per la realizzazione dell'opera occorre richiedere l'esclusione dalla procedure della V.I.A. e promuovere una variante agli strumenti urbanistici del Comune Di Modica stradale.

**Manovra:** si conferma l'intervento nel piano triennale, si differisce all'annualità finanziaria successiva. La provincia ha richiesto al Consorzio della Autostrade Siciliane, nell'ambito del procedimento per la realizzazione del maxilotto 6-7-8 Rosolini-Modica dell'Autostrada Siracusa-Gela, di inserire tra le opere di sistemazione ed adeguamento della viabilità locale interferita anche la realizzazione dell'ammodernamento della strada provinciale SP n. 94" S. Giovanni al Prato – Bugilfezza".-

**Fonte di finanziamento:** LEGGE 296/96 E P.A.R- F.A.S SICILIA 2007/2013

**Regimentazione acque meteoriche al km. 1+600 della SP n. 89**

**Importo:** € 300.000,00

**Rif. schede:** 0391

**Annualità Finanziaria:** 2014

**Finalità:** L'intervento in esame è finalizzato alla manutenzione conservativa del patrimonio stradale nonché alla messa in sicurezza della strada per la riduzione dell'incidentalità e costituisce il prosieguo delle azioni di omogeneizzazione agli standard prestazionali normativi della rete stradale provinciale avviate da questo Settore.

Con l'intervento previsto si consegue un miglioramento del servizio offerto con l'eliminazione delle potenziali condizioni di pericolo e il ripristino delle condizioni strutturali ottimali della strada in esame.

**Criticità:** Occorre solamente l'autorizzazione del Genio Civile per lo scarico delle acque.

**Manovra:** L'intervento è stato differito alla successiva annualità di

intervento programmata in attesa di redazione del progetto definitivo e di concreto finanziamento.-

Fonte di finanziamento: P.O. - F.E.R.S. SICILIA 2007/2013

### **Lavori di consolidamento del ponte Ferrante nella SP n. 89 Marina di Ragusa – Donnalucata**

*Importo:* € 750.000,00

*Rif. schede:* 0392

*Annualità Finanziaria:* 2014

*Finalità:* L'intervento in esame è finalizzato alla manutenzione conservativa del patrimonio stradale nonché alla messa in sicurezza della strada per la riduzione dell'incidentalità e costituisce il prosieguo delle azioni di omogeneizzazione agli standard prestazionali normativi della rete stradale provinciale avviate da questo Settore.

Con l'intervento previsto si consegue un miglioramento del servizio offerto con l'eliminazione delle potenziali condizioni di pericolo e il ripristino delle condizioni strutturali ottimali della strada in esame.

*Criticità:* L'area oggetto dell'intervento di miglioramento ricade in ambito sottoposto a tutela paesaggistica, pertanto oltre alla prescritta conformità urbanistica occorre il Nulla Osta della Soprintendenza ai BB. CC. AA., dell'Ispettorato Ripartimentale delle Foreste e dell'autorizzazione del Genio Civile per le opere di consolidamento.

*Manovra:* L'intervento è stato differito alla successiva annualità di intervento programmata in attesa di redazione del progetto definitivo e di concreto finanziamento.-

Fonte di finanziamento: P.O. - F.E.R.S. SICILIA 2007/2013

### **SP 28 rimodellamento incrocio e regimentazione idraulica al km. 8+400**

*Importo:* € 650.000,00

*Rif. schede:* 0393

*Annualità Finanziaria:* 2013

*Finalità:*

*Criticità:*

*Manovra:* L'intervento è stato differito alla successiva annualità di intervento programmata in attesa di redazione del progetto definitivo e di concreto finanziamento.-

Fonte di finanziamento: P.O. - F.E.R.S. SICILIA 2007/2013

### **Allargamento e ricostruzione muri di vari tratti della SP 12**

*Importo:* € 900.000,00

*Rif. schede:* 0394

*Annualità Finanziaria:* 2014

*Finalità:* Realizzazione di muri in cls a sostegno della sede stradale in vari tratti.

*Criticità:* Oltre alla nomina del tecnico esterno per la redazione del progetto definitivo e/o esecutivo devono essere richieste tutte le autorizzazioni e/ pareri da parte degli Enti proposti al controllo sull'intervento in argomento.

*Manovra:* L'intervento è stato differito alla successiva annualità di intervento programmata in attesa di redazione del progetto definitivo e di concreto finanziamento.-

Fonte di finanziamento: P.O. - F.E.R.S. SICILIA 2007/2013

### **Lavori di manutenzione straordinaria della SP 40 dal km 0+000 al km 1+000**

*Importo:* € 600.000,00

*Rif. schede:* 0396

*Annualità Finanziaria:* 2013

*Finalità:* L'intervento in esame finalizzato alla messa in sicurezza della strada per la riduzione dell'incidentalità nonché alla manutenzione conservativa del patrimonio stradale, costituisce il prosieguo degli azioni di omogeneizzazione agli standard prestazionali normativi della rete stradale provinciale avviate da questo Settore.

Con l'intervento previsto si consegue un miglioramento del servizio offerto nonché l'eliminazione delle potenziali condizioni di pericolo e il

ripristino delle condizioni strutturali ottimali della strada in oggetto.

*Criticità:* L'area oggetto dell'intervento di miglioramento ricade in ambito sottoposto a tutela paesaggistica, pertanto oltre alla prescritta conformità urbanistica anche il Nulla Osta della Soprintendenza ai BB. CC. AA., dell'Ispettorato Ripartimentale delle Foreste.

*Manovra:* L'intervento è stato differito alla successiva annualità di intervento programmata in attesa di approvazione del progetto definitivo e di concreto finanziamento.-

*Fonte di finanziamento:* P.O. - F.E.R.S. SICILIA 2007/2013

**Lavori di sistemazione della SP n. 60 dal km. 8+600 al km. 9+100 (km. 6+950 al km. 7+500)**

*Importo:* € 710.000,00

*Rif. schede:* 0397

*Annualità Finanziaria:* 2012

*Elenco annuale:* 2012 *Priorità:* 1

*Finalità:* L'allargamento della sede stradale segue un iter di adeguamento già iniziato che, nel tratto in questione, eliminerà alcuni errori del tracciato, regimenterà le acque meteoriche e consentirà un'adeguata visibilità in curva migliorando anche quella relativi ai numerosi accessi. Ciò permetterà un miglioramento della circolazione stradale e la conformità della sede stradale agli standard previsti dalle norme.

*Criticità:* In atto sono state rilasciate le autorizzazioni/pareri da parte dei comuni.

*Manovra:* Il differimento dell'intervento alla annualità 2012 si rende necessario per la definizione delle procedure espropriative propedeutiche all'approvazione del progetto definitivo.-

*Fonte di finanziamento:* P.O. - F.E.R.S. SICILIA 2007/2013

**Canalizzazione acque meteoriche al km. 5+700 della SP n. 58**

*Importo:* € 763.824,00

*Rif. schede:* 0413

*Annualità Finanziaria:* 2012

*Elenco annuale:* 2012 *Priorità:* 1

*Finalità:* L'intervento in esame finalizzato alla messa in sicurezza della strada nonché alla manutenzione conservativa del patrimonio stradale e garantire un'ottimale fruibilità della strada anche in caso di precipitazioni atmosferiche eccezionali, costituisce il prosieguo degli azioni di omogeneizzazione agli standard prestazionali normativi della rete stradale provinciale avviate da questo Settore.

Con l'intervento previsto si consegue un miglioramento del servizio offerto nonché l'eliminazione delle potenziali condizioni di pericolo e il ripristino delle condizioni strutturali ottimali della strada in oggetto.

*Criticità:* Sono già stati acquisiti la conformità urbanistica, il parere del dell'Ispettorato Ripartimentale delle Foreste e dell'Ufficio del Genio Civile per l'autorizzazione allo scarico acque.

*Manovra:* L'intervento è stato differito alla successiva annualità di intervento programmata in attesa di adeguamento del progetto alla nuova normativa e del concreto finanziamento dell'opera mediante accensione di Mutuo.-

*Fonte di finanziamento:* P.O. - F.E.R.S. SICILIA 2007/2013

**Lavori di trasformazione a rotatoria dell'incrocio fra la SP n. 95 e la Circonvallazione di Donnalucata**

*Importo:* € 880.000,00

*Rif. schede:* 0414

*Annualità Finanziaria:* 2012

*Elenco annuale:* 2012 *Priorità:* 1

*Finalità:* L'intervento in esame finalizzato alla messa in sicurezza dell'incrocio tra le strade provinciali in oggetto al fine di ridurre l'incidentalità nonché alla manutenzione conservativa del patrimonio stradale, costituisce il prosieguo degli azioni di omogeneizzazione agli standard prestazionali normativi della rete stradale provinciale avviate da questo Settore.

Con l'intervento previsto si consegue un miglioramento del servizio offerto nonché l'eliminazione delle potenziali condizioni di pericolo e il ripristino delle condizioni strutturali ottimali dell'intersezione in oggetto.

*Criticità:* Sono già stati acquisiti la conformità urbanistica e il Nulla Osta della Soprintendenza ai BB.CC.AA.

*Manovra:* L'intervento è stato differito alla successiva annualità di

intervento programmato in attesa di concreto finanziamento dell'opera.-

*Fonte di finanziamento:* P.O. - F.E.R.S. SICILIA 2007/2013

### **Ammodernamento incrocio tra la SP n. 1 e la SS 115. Integrazione di finanziamento**

*Importo:* € 965.000,00

*Rif. schede:* 0415

*Annualità Finanziaria:* 2012

*Finalità:* Modifica dell'attuale incrocio che, specialmente nel periodo estivo, presenta un eccesso di accumulo dei veicoli sulla S.P. 1 e non consente un sicuro attraversamento dell'intersezione. La soluzione progettuale ipotizzata è quella di una rotatoria a raso che permetterebbe anche la riduzione della velocità di percorrenza con conseguente miglioramento, in sicurezza, della circolazione stradale.-

*Criticità:* In attesa di autorizzazione /pareri da parte degli Enti preposti.

*Manovra:* L'intervento viene collocato alla annualità 2012 in quanto l'ufficio, pur essendo in possesso del progetto definitivo, non procede all'approvazione a causa di una prescrizione dell'ANAS (strada statale con priorità) che vanifica il funzionamento classico della rotatoria. Sono in corso studi per una nuova soluzione progettuale.- L'intervento è collegato alla scheda dell'elenco Opere Pregresse con codice intervento 59 dell'importo di € 284.051 con fonte di finanziamento LR 9/86 cap 2602 imp. 1474/97.-

*Fonte di finanziamento:* P.O. - F.E.R.S. SICILIA 2007/2013

### **Ammodernamento SP 7 dal Km 12+175**

*Importo:* € 2.000.000,00

*Rif. schede:* n. 0463

*Annualità Finanziaria:* 2013

*Finalità:* L'intervento prevede la risagoma delle curve, per assicurare la pendenza trasversale prevista dalla normativa vigente, l'allargamento e ripavimentazione della sede stradale.-

Come indicato precedentemente deve redigersi il progetto preliminare per quantizzare l'importo necessario per eseguire i lavori.

Successivamente se la progettazione definitiva ed esecutiva dovrà

essere affidata a progettista esterno dovrà prevedersi nel fondo di rotazione della progettazione il relativo importo per l'incarico.

*Criticità:* Nel prosieguo della fase di progettazione dovranno essere richieste tutte le autorizzazioni e/o pareri da parte degli Enti proposti al controllo sull'intervento in argomento.

*Manovra:* L'intervento è stato differito alla successiva annualità di intervento programmata in attesa di approvazione del progetto definitivo e di concreto finanziamento.-

*Fonte di finanziamento:* P.O. - F.E.R.S. SICILIA 2007/2013

### **Sistemazione incrocio al Km 1+000 della SP 7**

*Importo:* € 600.000,00

*Rif. schede:* 0464

*Annualità Finanziaria:* 2014

*Finalità:*

L'intervento prevede la modifica dell'attuale incrocio che non assicura gli standard di sicurezza previsti dalla vigente normativa, oltre a migliorare l'intersezione tra gli incroci e ridurre la velocità di percorrenza.-

*Criticità:*

*Manovra:* L'intervento è stato differito alla successiva annualità di intervento programmata in attesa di redazione del progetto definitivo e di concreto finanziamento.-

*Fonte di finanziamento:* P.O. - F.E.R.S. SICILIA 2007/2013

### **Potenziamento della SP 57 Giarratana tratto Palazzolo dal km 1+200 al km 2+200**

*Importo:* € 2.400.000,00

*Rif. schede:* 0465

*Annualità Finanziaria:* 2014

*Finalità:*

Con l'intervento si prevede la realizzazione di rotatorie a raso per permettere oltre il miglioramento dell'intersezione tra la SP 57 e la

strada comunale Saraceno e la SP 57 con la SP 12 anche la riduzione della velocità di percorrenza con conseguente miglioramento, in sicurezza, della circolazione.

Come indicato precedentemente deve redigersi il progetto definitivo per quantizzare l'importo necessario per eseguire i lavori.-

Successivamente considerato l'aumento dell'importo dovrà prevedersi nel fondo di rotazione della progettazione il relativo importo per l'incarico.

*Criticità:*Nel prosieguo della fase di progettazione dovranno essere richieste tutte le autorizzazione e/o pareri da parte degli Enti proposti al controllo sull'intervento in argomento.

*Manovra:* L'intervento è stato differito alla successiva annualità di intervento programmata in attesa di redazione del progetto definitivo e di concreto finanziamento.-

*Fonte di finanziamento:* P.O. - F.E.R.S. SICILIA 2007/2013

### **Trasformazione a rotatoria dell'incrocio fra la SP 32 Rocciola - Scrofoli e la SP 34 S. Alessandria – Ispica – Rosolini**

*Importo:* € 600.000,00

*Rif. schede:* 0466

*Annualità Finanziaria:* 2013

*Finalità:* Modifica dell'attuale incrocio che non assicura gli standard di sicurezza previsti dalla vigente normativa, con la realizzazione di una rotatoria a raso che permette oltre il miglioramento dell'intersezione tra le due arterie (ex SP 32 e la SP 34) anche la riduzione della velocità di percorrenza con conseguente miglioramento, in sicurezza, della circolazione stradale.

Come indicato precedentemente deve redigersi il progetto preliminare per quantizzare l'importo necessario per eseguire i lavori.-

Successivamente se la progettazione definitiva ed esecutiva dovrà essere affidata a progettista esterno dovrà prevedersi nel fondo di rotazione della progettazione il relativo importo per l'incarico.

*Criticità:*Nel prosieguo della fase di progettazione dovranno essere richieste tutte le autorizzazione e/o pareri da parte degli Enti proposti al controllo sull'intervento in argomento.

*Manovra:* L'intervento è stato differito alla successiva annualità di intervento programmata in attesa di redazione del progetto definitivo e di concreto finanziamento.-

*Fonte di finanziamento:* P.O. - F.E.R.S. SICILIA 2007/2013

### **Sistemazione tornante nella SP 42 al km 7+300. Integrazione di finanziamento**

*Importo:* € 250.000,00

*Rif. schede:* 0467

*Annualità Finanziaria:* 2012

*Finalità:*

*Criticità:*

*Manovra:* L'intervento è stato differito alla successiva annualità di intervento programmata in attesa di definizione della variante urbanistica da parte del Comune di Scicli che aveva dato la conformità senza l'approvazione della variante.-

*Fonte di finanziamento:* P.O. - F.E.R.S. SICILIA 2007/2013

### **Costruzione tombini e canali di scarico per le acque meteoriche della sp 59**

*Importo:* € 500.000,00

*Rif. schede:* 0468

*Annualità Finanziaria:* 2014

*Finalità:*

*Criticità:*

*Manovra:* L'intervento è stato differito alla successiva annualità di intervento programmata in attesa di redazione del progetto definitivo e di concreto finanziamento.-

*Fonte di finanziamento:* P.O. - F.E.R.S. SICILIA 2007/2013



**Ammodernamento e reggimentazione idraulica della SP Ispica Pachino Km 2+300 al Km 3+000**

Importo: € 1.700.000,00

Rif. schede: 0469

Annualità Finanziaria: 2012

Finalità:

Criticità:

*Manovra:* L'intervento è stato differito alla successiva annualità di intervento programmato in attesa dei pareri e nulla osta necessari per la definizione della progettazione definitiva con la nuova normativa e del concreto finanziamento dell'opera.-

*Fonte di finanziamento:* P.O. - F.E.R.S. SICILIA 2007/2013

**Ammodernamento e reggimentazione idraulica della SP Ispica Pachino Km 5+200 al Km 5+700**

Importo: € 980.000,00

Rif. schede: 0470

Annualità Finanziaria: 2012

Finalità:

Criticità:

*Manovra:* L'intervento è stato differito alla successiva annualità di intervento programmato in attesa dei pareri e nulla osta necessari per la definizione della progettazione definitiva con la nuova normativa e del concreto finanziamento dell'opera.-

*Fonte di finanziamento:* P.O. - F.E.R.S. SICILIA 2007/2013

**SP 60 sistemazione e allargamento dal km 12+950 al km 14+500**

Importo: € 2.400.000,00

Rif. schede: 0472

Annualità Finanziaria: 2012

*Finalità:* L'allargamento della sede stradale permetterà un miglioramento della circolazione stradale e la conformità della sede stradale agli standard previsti dalla norma.

*Criticità:* devono essere richieste tutte le autorizzazioni e/ pareri da parte degli Enti proposti al controllo sull'intervento in argomento.

*Manovra:* L'intervento è stato differito alla successiva annualità di intervento programmata in attesa di approvazione del progetto esecutivo e del concreto finanziamento.-

*Fonte di finanziamento:* P.O. - F.E.R.S. SICILIA 2007/2013

**SP 60 sistemazione e allargamento dal km 14+500 al km 17+500**

Importo: € 1.500.000,00

Rif. schede: n. 0473

Annualità Finanziaria: 2013

*Finalità:* L'allargamento della sede stradale permetterà un miglioramento della circolazione stradale e la conformità della sede stradale agli standard previsti dalla norma.

*Criticità:* Devono essere richieste tutte le autorizzazioni e/ pareri da parte degli Enti proposti al controllo sull'intervento in argomento.

*Manovra:* L'intervento è stato differito alla successiva annualità di intervento programmata in attesa di redazione del progetto definitivo e di concreto finanziamento.-

*Fonte di finanziamento:* P.O. - F.E.R.S. SICILIA 2007/2013

**Costruzione di un ponte a struttura metallica sul fiume Ippari nella SP 102 Cammarana Scoglitti**

Importo: € 325.600,00

Rif. schede: 0474

Annualità Finanziaria: 2014

*Finalità:* L'attuale attraversamento è realizzato con tubi roto compressi, appoggiati sul fonte dell'alveo che oltre ad non avere le caratteristiche strutturali previsti dalla norma provocano l'ammassamento di detriti ed arbusti che non fanno defluire l'acque, con conseguente impantanamento delle acque a monte.

La realizzazione della nuova struttura eliminerà gli inconvenienti di cui sopra oltre a migliorare la circolazione stradale e la conformità della sede stradale agli standard previsti dalla norma.

Visti le condizioni poste dalla Soprintendenza e dal Genio Civile e la costituzione del parco di Kamerina la realizzazione del nuovo ponte

prospettato non è compatibile e pertanto necessita adottare nuove soluzioni, come sopra prospettato.

*Criticità:* Oltre a rimodulare il progetto definitivo presentato dal progettista necessità acquisire tutte le autorizzazioni e/o pareri da parte degli Enti proposti al controllo sull'intervento in argomento.

*Manovra:* L'intervento è stato differito alla successiva annualità di intervento programmata in attesa di redazione del progetto definitivo e di concreto finanziamento.-

*Fonte di finanziamento:* P.O. - F.E.R.S. SICILIA 2007/2013

### **Rimodellamento a rotatoria dell'incrocio denominato "Passo Marinaro" nella SP 85 Santa Croce Scoglitti**

*Importo:* € 500.000,00

*Rif. schede:* 0475

*Annualità Finanziaria:* 2014

*Finalità:*

Modifica dell'attuale incrocio che non assicura gli standard di sicurezza previsti dalla vigente normativa, con la realizzazione di una rotatoria a raso che permette oltre il miglioramento dell'intersezione tra le due arterie (SP 85 e la SC Passo Marinaro) anche la riduzione della velocità di percorrenza con conseguente miglioramento, in sicurezza, della circolazione stradale.-

*Criticità:* occorrono le autorizzazioni/pareri da parte degli enti.

*Manovra* L'intervento è stato differito alla successiva annualità di intervento programmata in attesa di redazione del progetto definitivo e di concreto finanziamento.-

*Fonte di finanziamento:* LEGGI 296/96

### **Lavori di ammodernamento tracciato e regimentazione idraulica SP 40**

*Importo:* € 1.900.000,00

*Rif. schede:* 0478

*Annualità Finanziaria:* 2013

*Finalità:* L'intervento in esame, finalizzato alla messa in sicurezza della strada per la manutenzione conservativa del patrimonio stradale, costituisce il prosieguo degli azioni di omogeneizzazione agli standard prestazionali normativi della rete stradale provinciale avviate da questo Settore.

Con l'intervento previsto si consegue un miglioramento del servizio offerto nonché l'eliminazione delle potenziali condizioni di pericolo e il ripristino delle condizioni strutturali ottimali della strada in oggetto.

*Criticità:* E' stato già acquisito il Nulla Osta dell'Ufficio del Genio Civile per lo scarico delle acque ed è in corso di esame per il successivo rilascio sia la conformità urbanistica che il Nulla della Soprintendenza ai BB.CC.AA.

*Manovra:* L'intervento è stato differito alla successiva annualità di intervento programmata in attesa di approvazione del progetto definitivo e di concreto finanziamento.-

*Fonte di finanziamento:* P.O. - F.E.R.S. SICILIA 2007/2013

### **Trasformazione a rotatoria dell'incrocio al Km 4+500 della SP n 4 Comiso**

*Importo:* € 550.000,00

*Rif. schede:* 0479

*Annualità Finanziaria:* 2014

*Finalità:* La realizzazione della rotatoria a raso permetterà un miglioramento dell'intersezione e la riduzione della velocità di percorrenza con conseguente miglioramento, in sicurezza, della circolazione stradale.-

*Criticità:* Come indicato precedentemente deve procedersi alla rimodulazione dello studio di fattibilità o alla redazione del progetto preliminare e successivamente richiedere tutte le autorizzazioni e/o pareri degli Enti proposti al controllo sull'intervento in argomento.-

*Manovra:* L'intervento è stato differito alla successiva annualità di intervento programmata in attesa di redazione del progetto definitivo e

di concreto finanziamento.-

Fonte di finanziamento: P.O. - F.E.R.S. SICILIA 2007/2013

**Lavori di costruzione della rotatoria nella SP 5 all'incrocio con la vicinale Niscima . Integrazione Finanziamento**

*Importo:* € 350.886,00

*Rif. schede:* n. 0480

*Annualità Finanziaria:* 2013

*Finalità:* L'intervento in esame finalizzato alla messa in sicurezza della strada per la riduzione dell'incidentalità nonché alla manutenzione conservativa del patrimonio stradale, costituisce il prosieguo degli azioni di omogeneizzazione agli standard prestazionali normativi della rete stradale provinciale avviate da questo Settore.

Con l' intervento previsto si consegue un miglioramento del servizio offerto nonché l'eliminazione delle potenziali condizioni di pericolo e il ripristino delle condizioni strutturali ottimali della strada in oggetto.

*Criticità:* L'area oggetto dell'intervento di miglioramento ricade in ambito sottoposto a tutela paesaggistica, pertanto oltre alla prescritta conformità urbanistica occorre il Nulla Osta della Soprintendenza ai BB. CC. AA.

*Manovra:* L'intervento è stato differito alla successiva annualità di intervento programmata in attesa di redazione del progetto definitivo e di concreto finanziamento.-

Fonte di finanziamento: P.O. - F.E.R.S. SICILIA 2007/2013

**Ammodernamento SP 36 dal Km 0+450 al Km 1+450**

*Importo:* € 1.500.000,00

*Rif. schede:* 0481

*Annualità Finanziaria:* 2012

*Elenco annuale:* 2012 *Priorità:* 2

*Finalità:* L'intervento in esame finalizzato alla messa in sicurezza della strada per la riduzione dell'incidentalità nonché alla manutenzione conservativa del patrimonio stradale, costituisce il prosieguo degli

azioni di omogeneizzazione agli standard prestazionali normativi della rete stradale provinciale avviate da questo Settore.

Con l' intervento previsto si consegue un miglioramento del servizio offerto nonché l'eliminazione delle potenziali condizioni di pericolo e il ripristino delle condizioni strutturali ottimali della strada in oggetto.

*Criticità:* Sono già stati acquisiti la conformità urbanistica e il Nulla Osta concernente la valutazione ambientale VIA.

*Manovra:* L'intervento è stato differito alla successiva annualità di intervento programmata in attesa di aggiornamento del progetto con la nuova normativa e del concreto finanziamento dell'opera.-

Fonte di finanziamento: P.O.R - SICILIA 2007/2013

**Lavori di inalterazione acque meteoriche fra la SP 49 e la SP 50**

*Importo:* € 500.000,00

*Rif. schede:* 0482

*Annualità Finanziaria:* 2013

*Finalità:* L'intervento in esame è finalizzato alla manutenzione conservativa del patrimonio stradale nonché alla messa in sicurezza della strada per la riduzione dell'incidentalità e costituisce il prosieguo delle azioni di omogeneizzazione agli standard prestazionali normativi della rete stradale provinciale avviate da questo Settore.

Con l' intervento previsto si consegue un miglioramento del servizio offerto con l'eliminazione delle potenziali condizioni di pericolo e il ripristino delle condizioni strutturali ottimali della strada in esame.

*Criticità:* L'intervento prevede la realizzazione di opere adiacenti l'attuale sede stradale pertanto occorre solo l'autorizzazione del Genio Civile per le opere in c.a. nonché per lo scarico delle acque.

*Manovra:* L'intervento è stato differito alla successiva annualità di intervento programmata in attesa di redazione del progetto definitivo e di concreto finanziamento dell'opera.-

Fonte di finanziamento: P.O. - F.E.R.S. SICILIA 2007/2013

**SP 66 canalizzazione acque all'incrocio con la strada comunale Modica – Marina di Modica**

*Importo:* € 300.000,00

*Rif. schede:* 0483

*Annualità Finanziaria:* 2014

*Finalità:* L'intervento in esame finalizzato alla messa in sicurezza della strada per la riduzione dell'incidentalità nonché alla manutenzione conservativa del patrimonio stradale, costituisce il prosieguo degli azioni di omogeneizzazione agli standard prestazionali normativi della rete stradale provinciale avviate da questo Settore.

Con l'intervento previsto si consegue un miglioramento del servizio offerto nonché l'eliminazione delle potenziali condizioni di pericolo e il ripristino delle condizioni strutturali ottimali della strada in oggetto.

*Criticità:* L'area oggetto dell'intervento di miglioramento ricade in ambito sottoposto a tutela paesaggistica, pertanto oltre alla prescritta conformità urbanistica occorre il Nulla Osta della Soprintendenza ai BB. CC. AA., dell'Ispettorato Ripartimentale delle Foreste e l'autorizzazione del Genio Civile per lo scarico delle acque.

*Manovra:* L'intervento è stato differito alla successiva annualità di intervento programmata in attesa di redazione del progetto definitivo e di concreto finanziamento.-

*Fonte di finanziamento:* P.O. - F.E.R.S. SICILIA 2007/2013

**Miglioramento della sicurezza della circolazione nella SP n. 13 Beddio - Tresauro -Piombo e nella SP Castiglione - Tresauro ed adeguamento della sicurezza dell'intersezione fra le due strade. II° Stralcio**

*Importo:* € 550.000,00

*Rif. schede:* 0510

*Suddivisione importi:* € 50.000,00 tramite P.O. - F.E.R.S. SICILIA 2007/2013. ed € 500.000,00 tramite LEGGE 144/99.

*Annualità Finanziaria:* 2013

*Finalità:* L'intervento in esame finalizzato alla messa in sicurezza della strada per la riduzione dell'incidentalità costituisce il prosieguo degli azioni di omogeneizzazione agli standard prestazionali normativi della

rete stradale provinciale avviate da questo Settore.

Con l'intervento previsto si consegue un miglioramento del servizio offerto nonché l'eliminazione delle potenziali condizioni di pericolo nell'area di incrocio tra le due strade in oggetto.

*Criticità:* L'intervento non ricade in ambito sottoposto a tutela paesaggistica pertanto trattandosi di opere di rettifica del tracciato stradale occorre solo la prescritta conformità urbanistica.

*Manovra* L'intervento è stato differito alla successiva annualità di intervento programmata in attesa di approvazione del progetto esecutivo e di concreto finanziamento.-

*Fonte di finanziamento:* P.O. - F.E.R.S. SICILIA 2007/2013 E LEGGE 144/99

**Lavori di rimodellamento a rotatoria dell'incrocio tra le SS.PP. n.59 "Modica – S. Giacomo" e n.23 "Ragusa Ibla Noto II° tratto**

*Importo:* € 200.000,00

*Rif. schede:* 0511

*Annualità Finanziaria:* 2012

*Elenco annuale:* 2012 *Priorità:* 2

*Finalità:* L'intervento in esame finalizzato alla messa in sicurezza dell'incrocio tra le strade in oggetto per la riduzione dell'incidentalità nonché alla manutenzione conservativa del patrimonio stradale, costituisce il prosieguo degli azioni di omogeneizzazione agli standard prestazionali normativi della rete stradale provinciale avviate da questo Settore. Con l'intervento previsto si consegue un miglioramento del servizio offerto nonché l'eliminazione delle potenziali condizioni di pericolo e il ripristino delle condizioni strutturali ottimali della strada in oggetto.

*Criticità:* Non sussistono vincoli di natura urbanistico ambientale.-

*Manovra:* L'intervento è stato differito alla successiva annualità di intervento programmata in attesa di redazione del progetto definitivo e di concreto finanziamento dell'opera.-

Fonte di finanziamento: P.A.R- F.A.S SICILIA

**Potenziamento dei collegamenti stradali fra la SS 115, il nuovo autoporto di Vittoria, la nuova struttura Aeroportuale di Comiso e la SS 514 Ragusa – Catania; II° tronco dall'Aeroporto di Comiso alla SS 115**

Importo: € 47.000.000,00

Rif. schede: 0514

Annualità Finanziaria: 2013

*Finalità:* Il potenziamento dei livelli di mobilità nell'area centrale della Provincia mediante il potenziamento del collegamento fra la SS115 nel tratto Comiso-Vittoria, l'aeroporto di Comiso e la SS 514 Ragusa-Catania, nonché il collegamento viario al nuovo autoporto di Vittoria tramite la rifunzionalizzazione dell'ex S.P. 91 rappresenta un intervento prioritario per lo sviluppo armonico del territorio.

*Criticità:* Per la realizzazione dell'opera occorre redigere uno studio di impatto ambientale e promuovere una variante agli strumenti urbanistici dei Comuni interessati al tracciato stradale.

*Manovra:* si conferma l'intervento nel piano triennale, si differisce all'annualità finanziaria successiva.-

Fonte di finanziamento: P.A.R - F.A.S SICILIA 2007/2013

**Lavori di manutenzione straordinaria per la messa in sicurezza della rete viaria provinciale e delle infrastrutture gestionalmente connesse. Anno 2011**

Importo: € 700.000,00

Rif. schede: 0526

Annualità Finanziaria: 2012

Elenco annuale: 2012                      Priorità: 1

*Finalità:* L'intervento in esame finalizzato alla messa in sicurezza delle varie strade di competenza provinciale e delle strutture ad essa connesse, al fine di ripristinare le condizioni strutturali ottimali che si sono rilevate e per eliminare le potenziali condizioni di pericolo,

pertanto costituisce il prosieguo delle azioni di ripristino delle condizioni strutturali ottimali della rete stradale provinciale, secondo gli standard prestazionali normativi, avviate da questo Settore.

Con l' intervento previsto consegue un miglioramento del servizio offerto, l'eliminazione delle potenziali condizioni di pericolo nonché il ripristino delle condizioni strutturali ottimali della rete stradale provinciale.

*Criticità:* L'intervento prevede la realizzazione di lavori all'interno dell'attuale area di sedime della rete stradale mediante piccoli interventi manutentivi che non alterano né la conformazione né l'aspetto paesaggistico circostante pertanto non necessita di alcuna autorizzazione e/o Nulla Osta preventivo.

*Manovra:* L'intervento è stato differito alla successiva annualità di intervento programmata in attesa di redazione del progetto definitivo e di concreto finanziamento dell'opera variando l'anno di riferimento.-

Fonte di finanziamento: RESIDUO DI MUTUO VINCOLATO

**Lavori di manutenzione straordinaria in vari tratti delle SS.PP. n.37 "Scicli – S. Croce" e n.31 Scoglitti Alcerito**

Importo: € 1.300.000,00

Rif. schede: 0527

Annualità Finanziaria: 2012

Elenco annuale: 2012                      Priorità: 2

*Finalità:* L'intervento in esame finalizzato alla messa in sicurezza delle strade in oggetto per la riduzione dell'incidentalità nonché alla manutenzione conservativa del patrimonio stradale, costituisce il prosieguo degli azioni di omogeneizzazione agli standard prestazionali normativi della rete stradale provinciale avviate da questo Settore.

Con l' intervento previsto si consegue un miglioramento del servizio offerto nonché l'eliminazione delle potenziali condizioni di pericolo e il ripristino delle condizioni strutturali ottimali della strada in oggetto.

*Criticità:* L'intervento è stato differito alla successiva annualità di intervento programmata in attesa di redazione del progetto definitivo e

di concreto finanziamento dell'opera.-

*Manovra:* trattasi di NUOVO INTERVENTO.-

*Fonte di finanziamento:* P.A.R- F.A.S SICILIA 2007/2013

**Lavori di manutenzione straordinaria in vari tratti della S.P. n.25  
Ragusa - Marina di Ragusa**

*Importo:* € 1.200.000,00

*Rif. schede:* 0528

*Annualità Finanziaria:* 2012

*Elenco annuale:* 2012 *Priorità:* 2

*Finalità:* L'intervento in esame finalizzato alla messa in sicurezza delle strade in oggetto per la riduzione dell'incidentalità nonché alla manutenzione conservativa del patrimonio stradale, costituisce il prosieguo degli azioni di omogeneizzazione agli standard prestazionali normativi della rete stradale provinciale avviate da questo Settore.

Con l' intervento previsto si consegue un miglioramento del servizio offerto nonché l'eliminazione delle potenziali condizioni di pericolo e il ripristino delle condizioni strutturali ottimali della strada in oggetto.

*Criticità:* L'intervento prevede lavori all'interno dell'attuale sede stradale che non mutano le attuali condizioni di convogliamento delle acque meteoriche né alterano l'aspetto paesistico delle aree interessate pertanto non occorre alcuna autorizzazione.

*Manovra:* L'intervento è stato differito alla successiva annualità di intervento programmata in attesa di redazione del progetto definitivo e di concreto finanziamento dell'opera.-

*Fonte di finanziamento:* P.A.R- F.A.S SICILIA 2007/2013

**Lavori di manutenzione straordinaria per il completamento  
dell'asse litoraneo Sud-Ovest (SS.PP. 85 e 105)**

*Importo:* € 1.000.000,00

*Rif. schede:* 0529

*Annualità Finanziaria:* 2012

*Elenco annuale:* 2012 *Priorità:* 2

*Finalità:* L'intervento in esame finalizzato alla messa in sicurezza delle strade in oggetto per la riduzione dell'incidentalità nonché alla manutenzione conservativa del patrimonio stradale, costituisce il prosieguo degli azioni di omogeneizzazione agli standard prestazionali normativi della rete stradale provinciale avviate da questo Settore.

Con l' intervento previsto si consegue un miglioramento del servizio offerto nonché l'eliminazione delle potenziali condizioni di pericolo e il ripristino delle condizioni strutturali ottimali della strada in oggetto.

*Criticità:* L'intervento prevede lavori all'interno dell'attuale sede stradale che non mutano le attuali condizioni di convogliamento delle acque meteoriche né alterano l'aspetto paesistico delle aree interessate pertanto non occorre alcuna autorizzazione.

*Manovra:* L'intervento è stato differito alla successiva annualità di intervento programmata in attesa di redazione del progetto definitivo e di concreto finanziamento dell'opera.-

*Fonte di finanziamento:* P.A.R- F.A.S SICILIA 2007/2013

**Lavori di manutenzione straordinaria per il completamento  
dell'asse litoraneo Sud-Est (SS.PP. n.64, 65, 66, 67 e 84)**

*Importo:* € 2.000.000,00

*Rif. schede:* 0530

*Annualità Finanziaria:* 2012

*Elenco annuale:* 2012 *Priorità:* 2

*Finalità:* L'intervento in esame finalizzato alla messa in sicurezza delle strade in oggetto per la riduzione dell'incidentalità nonché alla manutenzione conservativa del patrimonio stradale, costituisce il prosieguo degli azioni di omogeneizzazione agli standard prestazionali normativi della rete stradale provinciale avviate da questo Settore.

Con l' intervento previsto si consegue un miglioramento del servizio offerto nonché l'eliminazione delle potenziali condizioni di pericolo e il ripristino delle condizioni strutturali ottimali della strada in oggetto.

*Criticità:* L'intervento prevede lavori all'interno dell'attuale sede stradale

che non mutano le attuali condizioni di convogliamento delle acque meteoriche né alterano l'aspetto paesistico delle aree interessate pertanto non occorre alcuna autorizzazione.

*Manovra:* L'intervento è stato differito alla successiva annualità di intervento programmata in attesa di redazione del progetto definitivo e di concreto finanziamento dell'opera.-

*Fonte di finanziamento:* P.A.R- F.A.S SICILIA 2007/2013

**Lavori di manutenzione straordinaria per il completamento dell'asse montano (SS.PP. 11, 58 e 59)**

*Importo:* € 1.300.000,00

*Rif. schede:* 0531

*Annualità Finanziaria:* 2012

*Elenco annuale:* 2012 *Priorità:* 2

*Finalità:* L'intervento in esame finalizzato alla messa in sicurezza delle strade in oggetto per la riduzione dell'incidentalità nonché alla manutenzione conservativa del patrimonio stradale, costituisce il prosieguo degli azioni di omogeneizzazione agli standard prestazionali normativi della rete stradale provinciale avviate da questo Settore.

Con l' intervento previsto si consegue un miglioramento del servizio offerto nonché l'eliminazione delle potenziali condizioni di pericolo e il ripristino delle condizioni strutturali ottimali della strada in oggetto.-

*Criticità:* L'intervento prevede lavori all'interno dell'attuale sede stradale che non mutano le attuali condizioni di convogliamento delle acque meteoriche né alterano l'aspetto paesistico delle aree interessate pertanto non occorre alcuna autorizzazione

*Manovra:* L'intervento è stato differito alla successiva annualità di intervento programmata in attesa di redazione del progetto definitivo e di concreto finanziamento dell'opera.-

*Fonte di finanziamento:* P.A.R- F.A.S SICILIA 2007/2013

**Lavori di manutenzione straordinaria per il completamento delle strade di collegamento del capoluogo con l'asse litoraneo Sud-**

**Ovest (SS.PP. n.60, 80)**

*Importo:* € 1.400.000,00

*Rif. schede:* 0532

*Annualità Finanziaria:* 2012

*Elenco annuale:* 2012 *Priorità:* 2

*Finalità:* L'intervento in esame finalizzato alla messa in sicurezza delle strade in oggetto per la riduzione dell'incidentalità nonché alla manutenzione conservativa del patrimonio stradale, costituisce il prosieguo degli azioni di omogeneizzazione agli standard prestazionali normativi della rete stradale provinciale avviate da questo Settore.

Con l' intervento previsto si consegue un miglioramento del servizio offerto nonché l'eliminazione delle potenziali condizioni di pericolo e il ripristino delle condizioni strutturali ottimali della strada in oggetto.-

*Criticità:* L'intervento prevede lavori all'interno dell'attuale sede stradale che non mutano le attuali condizioni di convogliamento delle acque meteoriche né alterano l'aspetto paesistico delle aree interessate pertanto non occorre alcuna autorizzazione.

*Manovra:* L'intervento è stato differito alla successiva annualità di intervento programmata in attesa di redazione del progetto definitivo e di concreto finanziamento dell'opera.-

*Fonte di finanziamento:* P.A.R- F.A.S SICILIA DI CUI ALLA L.R. 11/10 ART.72

**Lavori di manutenzione straordinaria per il completamento della s.p. 81 di collegamento del capoluogo con l'asse litoraneo Sud-Est**

*Importo:* € 600.000,00

*Rif. schede:* 0533

*Annualità Finanziaria:* 2012

*Elenco annuale:* 2012 *Priorità:* 2

*Finalità:* L'intervento in esame finalizzato alla messa in sicurezza delle strade in oggetto per la riduzione dell'incidentalità nonché alla manutenzione conservativa del patrimonio stradale, costituisce il prosieguo degli azioni di omogeneizzazione agli standard prestazionali

normativi della rete stradale provinciale avviate da questo Settore.

Con l' intervento previsto si consegue un miglioramento del servizio offerto nonché l'eliminazione delle potenziali condizioni di pericolo e il ripristino delle condizioni strutturali ottimali della strada in oggetto.

*Criticità:* L'intervento prevede lavori all'interno dell'attuale sede stradale che non mutano le attuali condizioni di convogliamento delle acque meteoriche né alterano l'aspetto paesistico delle aree interessate pertanto non occorre alcuna autorizzazione.

*Manovra:* L'intervento è stato differito alla successiva annualità di intervento programmata in attesa di redazione del progetto definitivo e di concreto finanziamento dell'opera.-

*Fonte di finanziamento:* P.A.R- F.A.S SICILIA 2007/2013

**Lavori di manutenzione straordinaria in vari tratti delle SS.RR. n.21 “S. Margherita – Mandrevecchie”, n.10 “San. Giacomo – Tellaro”, n.34 S. Alessandria Ispica – Rosolini” e della S.P. n.55 “Giarratana - Noto**

*Importo:* € 1.400.000,00

*Rif. schede:* 0534

*Annualità Finanziaria:* 2012

*Elenco annuale:* 2012 *Priorità:* 2

*Finalità:* L'intervento in esame finalizzato alla messa in sicurezza delle strade in oggetto per la riduzione dell'incidentalità nonché alla manutenzione conservativa del patrimonio stradale, costituisce il prosieguo degli azioni di omogeneizzazione agli standard prestazionali normativi della rete stradale provinciale avviate da questo Settore.

Con l' intervento previsto si consegue un miglioramento del servizio offerto nonché l'eliminazione delle potenziali condizioni di pericolo e il ripristino delle condizioni strutturali ottimali della strada in oggetto.

*Criticità:* L'intervento prevede lavori all'interno dell'attuale sede stradale che non mutano le attuali condizioni di convogliamento delle acque meteoriche né alterano l'aspetto paesistico delle aree interessate

pertanto non occorre alcuna autorizzazione.

*Manovra:* L'intervento è stato differito alla successiva annualità di intervento programmata in attesa di redazione del progetto definitivo e di concreto finanziamento dell'opera.-

*Fonte di finanziamento:* P.A.R- F.A.S SICILIA 2007/2013

**Lavori di manutenzione straordinaria nelle SS.PP. n.9 “Annunziata – Cifali” e n.7 Comiso – S. Croce**

*Importo:* € 1.000.000,00

*Rif. schede:* 0535

*Annualità Finanziaria:* 2012

*Elenco annuale:* 2012 *Priorità:* 2

*Finalità:* L'intervento in esame finalizzato alla messa in sicurezza delle strade in oggetto per la riduzione dell'incidentalità nonché alla manutenzione conservativa del patrimonio stradale, costituisce il prosieguo degli azioni di omogeneizzazione agli standard prestazionali normativi della rete stradale provinciale avviate da questo Settore.

Con l' intervento previsto si consegue un miglioramento del servizio offerto nonché l'eliminazione delle potenziali condizioni di pericolo e il ripristino delle condizioni strutturali ottimali della strada in oggetto.

*Criticità:* L'intervento prevede lavori all'interno dell'attuale sede stradale che non mutano le attuali condizioni di convogliamento delle acque meteoriche né alterano l'aspetto paesistico delle aree interessate pertanto non occorre alcuna autorizzazione.

*Manovra:* L'intervento è stato differito alla successiva annualità di intervento programmata in attesa di redazione del progetto definitivo e di concreto finanziamento dell'opera.-

*Fonte di finanziamento:* P.A.R- F.A.S SICILIA 2007/2013

**Lavori di manutenzione straordinaria nelle SS.PP. n.4 “Comiso – Grammichele” e n.2 “Vittoria – Acate – S. Pietro**

*Importo:* € 900.000,00

*Rif. schede:* 0536



*Annualità Finanziaria:* 2012

*Elenco annuale:* 2012 *Priorità:* 2

*Finalità:* L'intervento in esame finalizzato alla messa in sicurezza delle strade in oggetto per la riduzione dell'incidentalità nonché alla manutenzione conservativa del patrimonio stradale, costituisce il prosieguo degli azioni di omogeneizzazione agli standard prestazionali normativi della rete stradale provinciale avviate da questo Settore.

Con l'intervento previsto si consegue un miglioramento del servizio offerto nonché l'eliminazione delle potenziali condizioni di pericolo e il ripristino delle condizioni strutturali ottimali della strada in oggetto.

*Criticità:* L'intervento prevede lavori all'interno dell'attuale sede stradale che non mutano le attuali condizioni di convogliamento delle acque meteoriche né alterano l'aspetto paesistico delle aree interessate pertanto non occorre alcuna autorizzazione.

*Manovra:* L'intervento è stato differito alla successiva annualità di intervento programmata in attesa di redazione del progetto definitivo e di concreto finanziamento dell'opera.-

*Fonte di finanziamento:* P.A.R- F.A.S SICILIA 2007/2013

**Lavori di manutenzione straordinaria in vari tratti delle SS.PP. n.39, 64, 127, 89 e 111 e nelle SS.RR. n.63 e 82**

*Importo:* € 1.900.000,00

*Rif. schede:* 0537

*Annualità Finanziaria:* 2012

*Elenco annuale:* 2012 *Priorità:* 2

*Finalità:* L'intervento in esame finalizzato alla messa in sicurezza delle strade in oggetto per la riduzione dell'incidentalità nonché alla manutenzione conservativa del patrimonio stradale, costituisce il prosieguo degli azioni di omogeneizzazione agli standard prestazionali normativi della rete stradale provinciale avviate da questo Settore.

Con l'intervento previsto si consegue un miglioramento del servizio offerto nonché l'eliminazione delle potenziali condizioni di pericolo e il ripristino delle condizioni strutturali ottimali della strada in oggetto.

*Criticità:* L'intervento prevede lavori all'interno dell'attuale sede stradale che non mutano le attuali condizioni di convogliamento delle acque meteoriche né alterano l'aspetto paesistico delle aree interessate pertanto non occorre alcuna autorizzazione.

*Manovra:* L'intervento è stato differito alla successiva annualità di intervento programmata in attesa di redazione del progetto definitivo e di concreto finanziamento dell'opera.-

*Fonte di finanziamento:* P.A.R- F.A.S SICILIA 2007/2013

**Lavori di manutenzione straordinaria in vari tratti delle SS.PP. n.66, 42, 44, 45, 95 e 78**

*Importo:* € 1.600.000,00

*Rif. schede:* 0538

*Annualità Finanziaria:* 2012

*Elenco annuale:* 2012 *Priorità:* 2

*Finalità:* L'intervento in esame finalizzato alla messa in sicurezza delle strade in oggetto per la riduzione dell'incidentalità nonché alla manutenzione conservativa del patrimonio stradale, costituisce il prosieguo degli azioni di omogeneizzazione agli standard prestazionali normativi della rete stradale provinciale avviate da questo Settore.

Con l'intervento previsto si consegue un miglioramento del servizio offerto nonché l'eliminazione delle potenziali condizioni di pericolo e il ripristino delle condizioni strutturali ottimali della strada in oggetto.

*Criticità:* L'intervento prevede lavori all'interno dell'attuale sede stradale che non mutano le attuali condizioni di convogliamento delle acque meteoriche né alterano l'aspetto paesistico delle aree interessate pertanto non occorre alcuna autorizzazione.

*Manovra:* L'intervento è stato differito alla successiva annualità di intervento programmata in attesa di redazione del progetto definitivo e di concreto finanziamento dell'opera.-

*Fonte di finanziamento:* P.A.R- F.A.S SICILIA 2007/2013

**Sistemazione dell'incrocio tra la SP 105 "Cammarana – Scoglitti" e**

**la strada di collegamento con la ex SP 102**

*Importo:* € 120.000,00

*Rif. schede:* 0539

*Annualità Finanziaria:* 2013

*Finalità:* Con l'intervento in esame si prevede la sistemazione dell'incrocio tra la SP 105 ed il collegamento con la ex SP 102, assicurando così l'accesso e l'uscita in sicurezza dalla frazione di Scoglitti (lato est.).

Ciò consentirà, dopo la realizzazione dell'intervento, l'eventuale rimozione della passerella posta alla foce del fiume Ippari, oggetto di continui contenziosi.

Le condizioni che possono influire sulla realizzazione delle singole opere alla stregua delle previsioni degli strumenti urbanistici e dell'eventuale esistenza di vincoli a tutela di interessi pubblici.

*Criticità:* Per l'intervento devono essere richieste tutte le autorizzazioni e/o pareri da parte degli Enti proposti al controllo sull'intervento in argomento.

*Manovra:* L'intervento è stato differito alla successiva annualità di intervento programmata in attesa di definizione di progettazione.-

*Fonte di finanziamento:* P.O. - F.E.R.S. SICILIA 2007/2013

**Lavori di canalizzazione acque meteoriche nella s.r. 41 "Gaddimeli"**

*Importo:* € 600.000,00

*Rif. schede:* 0540

*Annualità Finanziaria:* 2012

*Finalità:* Con l'intervento previsto si consegue un miglioramento del servizio offerto nonché l'eliminazione delle potenziali condizioni di pericolo e il ripristino delle condizioni strutturali ottimali della strada in oggetto.

*Criticità:*

*Manovra:* L'intervento è stato differito alla successiva annualità di intervento programmata in attesa di redazione del progetto definitivo e

di concreto finanziamento dell'opera.-

*Fonte di finanziamento:* LEGGE 296/96

**Lavori di regimentazione acque meteoriche a protezione delle sedi stradali di competenza provinciali**

*Importo:* € 400.000,00

*Rif. schede:* 0543

*Annualità Finanziaria:* 2012

*Elenco annuale:* 2012 *Priorità:* 1

*Finalità:* L'intervento serve a migliorare la protezione delle sedi stradali dalle acque meteoriche.-

*Criticità:* Non sussistono vincoli di natura urbanistico ambientale.-

*Manovra:* L'intervento è stato differito alla successiva annualità di intervento programmata in attesa di redazione del progetto definitivo e di concreto finanziamento dell'opera.-

*Fonte di finanziamento:* FONDI REGIONALI DELLA PROTEZIONE CIVILE

**Lavori di manutenzione straordinaria nelle SS PP 78 ed 89-Integrazione di finanziamento**

*Importo:* € 1.148.575,76

*Rif. schede:* 0552:

*Annualità Finanziaria:* 2012

*Elenco annuale:* 2012 *Priorità:* 1

*Finalità:* l'intervento è inserito nel Piano di Riqualificazione della Viabilità Secondaria approvato dalla Regione e dal Ministero delle Infrastrutture e dei Trasporti per cui l'utilità rientra in uno studio generale di pianificazione degli interventi.-

*Criticità:* trattandosi di interventi di manutenzione straordinaria, le suddette condizioni non possono influenzare la realizzazione dell'opera.-

*Manovra:* L'intervento è stato differito alla successiva annualità di intervento programmata in attesa di concreto finanziamento dell'opera.-

*Fonte di finanziamento:* P.O. - F.E.R.S. SICILIA 2007/2013

**lavori di manutenzione straordinaria del piano viario della ex SR n.15 "Gagliano - Liequa ".**

Importo: € 800.000,00

Rif. schede: 0553

Annualità Finanziaria: 2013

*Finalità:* L'intervento in esame è finalizzato alla messa in sicurezza di alcuni tratti della strada, che funge da collegamento della zona montana di Giarratana con la provincia di Siracusa, al fine di ridurre l'incidentalità costituisce il prosieguo delle azioni di omogeneizzazione agli standard prestazionali normativi della rete stradale provinciale avviate da questo Settore.

Con l'intervento previsto si consegue un miglioramento del servizio offerto nonché l'eliminazione delle potenziali condizioni di pericolo del tratto di strada in oggetto.-

*Criticità:* L'area oggetto dell'intervento di miglioramento ricade in ambito sottoposto a tutela paesaggistica del vigente Piano, pertanto occorre il Nulla Osta della Soprintendenza ai BB.CC. AA., la prescritta conformità urbanistica e il Nulla Osta concernente la valutazione ambientale.-

*Manovra:* trattasi di nuovo intervento; l'intervento è stato programmato in quanto su proposta dell'Amm.ne Provinciale la strada dovrebbe essere riclassificata a Provinciale.-

*Fonte di finanziamento:* P.A.R - F.A.S SICILIA 2007/2013

**lavori di manutenzione straordinaria per eliminazione viziosità nella ex SR n.15 "Gagliano - Liequa ".**

Importo: € 150.000,00

Rif. schede: 0554

Annualità Finanziaria: 2013

*Finalità:* L'intervento in esame è finalizzato alla messa in sicurezza di alcuni tratti della strada, che funge da collegamento dell'area montana di Giarratana con la provincia di Siracusa, al fine di ridurre

l'incidentalità costituisce il prosieguo delle azioni di omogeneizzazione agli standard prestazionali normativi della rete stradale provinciale avviate da questo Settore.

Con l'intervento previsto si consegue un miglioramento del servizio offerto nonché l'eliminazione delle potenziali condizioni di pericolo del tratto di strada in oggetto.-

*Criticità:* L'area oggetto dell'intervento di miglioramento ricade in ambito sottoposto a tutela paesaggistica del vigente Piano, pertanto occorre il Nulla Osta della Soprintendenza ai BB.CC. AA., la prescritta conformità urbanistica e il Nulla Osta concernente la valutazione ambientale.

*Manovra:* trattasi di nuovo intervento; l'intervento è stato programmato in quanto su proposta dell'Amm.ne Provinciale la strada dovrebbe essere riclassificata a Provinciale.

*Fonte di finanziamento:* P.A.R - F.A.S SICILIA 2007/2013

**lavori di manutenzione straordinaria del piano viario della ex SP n.30 "Rinelli - Coffitello ".**

Importo: € 2.000.000,00

Rif. schede: 0555

Annualità Finanziaria: 2013

*Finalità:* L'intervento in esame è finalizzato alla messa in sicurezza di alcuni tratti della strada, che funge da collegamento della SS. 115 con la SS.514 denominata Rinelli – Coffitello, al fine di ridurre l'incidentalità costituisce il prosieguo delle azioni di omogeneizzazione agli standard prestazionali normativi della rete stradale provinciale avviate da questo Settore.

Con l'intervento previsto si consegue un miglioramento del servizio offerto nonché l'eliminazione delle potenziali condizioni di pericolo del tratto di strada in oggetto.

*Criticità:* L'area oggetto dell'intervento di miglioramento ricade in ambito sottoposto a tutela paesaggistica del vigente Piano, pertanto occorre il

Nulla Osta della Soprintendenza ai BB.CC. AA., la prescritta conformità urbanistica e il Nulla Osta concernente la valutazione ambientale.

*Manovra:* trattasi di nuovo intervento; l'intervento è stato programmato in quanto su proposta dell'Amm.ne Provinciale la strada dovrebbe essere riclassificata a Provinciale.

*Fonte di finanziamento:* P.A.R - F.A.S SICILIA 2007/2013

***lavori di manutenzione straordinaria per eliminazione viziosità nella ex SP n.30 "Rinelli - Coffitello "***

*Importo:* € 400.000,00

*Rif. schede:* 0556

*Annualità Finanziaria:* 2013

*Finalità:* L'intervento in esame è finalizzato alla messa in sicurezza di alcuni tratti della strada, che funge da collegamento della SS. 115 con la SS.514 denominata Rinelli – Coffitello, al fine di ridurre l'incidentalità costituisce il prosieguo delle azioni di omogeneizzazione agli standard prestazionali normativi della rete stradale provinciale avviate da questo Settore.

Con l' intervento previsto si consegue un miglioramento del servizio offerto nonché l'eliminazione delle potenziali condizioni di pericolo del tratto di strada in oggetto.

*Criticità:* L'area oggetto dell'intervento di miglioramento ricade in ambito sottoposto a tutela paesaggistica del vigente Piano, pertanto occorre il Nulla Osta della Soprintendenza ai BB.CC. AA., la prescritta conformità urbanistica e il Nulla Osta concernente la valutazione ambientale.-

*Manovra:* trattasi di nuovo intervento l'intervento è stato programmato in quanto su proposta dell'Amm.ne Provinciale la strada dovrebbe essere riclassificata a Provinciale.-

*Fonte di finanziamento:* P.A.R - F.A.S SICILIA 2007/2013

***Lavori per eliminazione viziosità nel tratto dal km 3+000 al km 4+000 della SP n.13 "Beddio – Tresauro - Piombo".***

*Importo:* € 500.000,00

*Rif. schede:* 0557

*Annualità Finanziaria:* 2013

*Finalità:* L'intervento in esame finalizzato alla messa in sicurezza della strada per la riduzione dell'incidentalità nonché alla manutenzione conservativa del patrimonio stradale, costituisce il prosieguo degli azioni di omogeneizzazione agli standard prestazionali normativi della rete stradale provinciale avviate da questo Settore.

Con l' intervento previsto si consegue un miglioramento del servizio offerto nonché l'eliminazione delle potenziali condizioni di pericolo.

*Criticità:* L'area oggetto dell'intervento di miglioramento ricade in ambito sottoposto a tutela paesaggistica del vigente Piano, pertanto occorre il Nulla Osta della Soprintendenza ai BB.CC. AA., la conformità urbanistica e il Nulla osta dell'Ass.to Reg.le Territorioe Ambiente per la VIA.-

*Manovra:* trattasi di nuovo intervento; L'intervento è stato programmato per eliminare condizioni di pericolo dovute al non corretto all'andamento piano altimetrico della strada che non consente di garantire standard di sicurezza della circolazione stradale adeguati alla tipologia della stessa.-

*Fonte di finanziamento:* P.A.R - F.A.S SICILIA 2007/2013

***Lavori di regimentazione idraulica nella SP n.39 "Scicli - Donnalucata".***

*Importo:* € 400.000,00

*Rif. schede:* 0558

*Annualità Finanziaria:* 2013

*Finalità:* L'intervento in esame finalizzato alla messa in sicurezza della strada per la riduzione dell'incidentalità nonché alla manutenzione conservativa del patrimonio stradale, costituisce il prosieguo degli azioni di omogeneizzazione agli standard prestazionali normativi della rete stradale provinciale avviate da questo Settore.

Con l' intervento previsto si consegue un miglioramento del servizio offerto nonché l'eliminazione delle potenziali condizioni di pericolo.-

*Criticità:* L'area oggetto dell'intervento di miglioramento ricade in ambito sottoposto a tutela paesaggistica del vigente Piano, pertanto occorre il Nulla Osta della Soprintendenza ai BB.CC. AA.-

*Manovra:* trattasi di nuovo intervento; l'intervento è stato programmato per ammodernare le attuali condizioni dei canali esistenti che non riescono a garantire standard prestazionali minimi.-

*Fonte di finanziamento:* P.A.R - F.A.S SICILIA 2007/2013

**Ammodernamento del tracciato della SP 46 Ispica Pozzallo; 1° STRALCIO.**

*Importo:* € 4.851.000,00

*Rif. schede:* 0559

*Annualità Finanziaria:* 2012

*Finalità:* Trattasi di intervento prioritario ai fini dello sviluppo armonico del territorio; l' Autostrada Siracusa Gela si connette con la viabilità extraurbana attraverso il casello autostradale previsto proprio in corrispondenza dell'attuale tracciato delle S.P. 46, inoltre l'adeguamento funzionale della suddetta strada permette il collegamento con il porto di Pozzallo.

*Criticità:* Per la realizzazione dell'opera il competente servizio regionale ha pronunciato la esclusione dalla procedura VIA; deve essere promossa una variante agli strumenti urbanistici dei Comuni interessati al tracciato stradale.-

*Manovra:* trattasi di nuovo intervento; trattasi di rimodulazione di intervento già previsto nei piani triennali previgenti finanziato con fondi cosidetti (Ex Insicem).-

**Riqualificazione del tratto terminale della ex S.P.82 "Mortilla – Serravalle" a servizio dei collegamenti per l'aeroporto di Comiso**

*Importo:* € 500.000,00

*Rif. schede:* NUOVO INTERVENTO 0560

*Annualità Finanziaria:* 2012

*Elenco annuale 2012*

*Priorità: 1*

*Finalità:* L'intervento, di nuovo inserimento nel P.T. delle OO.PP., riguarda l'adeguamento di un tratto di strada comunale per il collegamento della nuova strada di collegamento all'aeroporto di Comiso con viabilità extraurbana secondaria della Provincia di Ragusa quale itinerario stradale alternativo e/o di collegamento con le aree produttive limitrofe o alle frazioni comunali. Per l'intervento, date le sue caratteristiche operative di manutenzione straordinaria, ai fini dell'inserimento nell'elenco Piano Triennale delle Opere Pubbliche, è sufficiente che sia dotato in una relazione recante l'indicazione degli interventi e la stima sommaria dei costi (art.6, comma 6, L.R. 12/2011). Il finanziamento dell'opera è previsto con i fondi PAR FAS Sicilia 2007/2013 stanziati per la realizzazione del "Potenziamento dei collegamenti stradali fra la SS 115, il nuovo autoporto di Vittoria, la nuova struttura Aeroportuale di Comiso e la SS 514 Ragusa - Catania; 1° tronco – dalla SS 514 all'Aeroporto di Comiso Svincolo Compreso".-

*Criticità:* Gli interventi riguarderanno la regolarizzazione della piattaforma del tratto di strada interessato, di circa ml 500,00, per la realizzazione di una strada di tipo "F1" ed in particolare si prevede la realizzazione massicciata stradale, la stessa di conglomerati bituminosi la realizzazione di cunette e opere di canalizzazione delle acque meteoriche. Infine è previsto il rafforzamento di un tratto di solido stradale prospiciente un compluvio naturale di raccolta delle acque mediante la realizzazione di gabbionate e il ripristino della massicciata delle scarpate. Tale tipologia di intervento esclude la necessità della conformità urbanistica in quanto si opera all'intervento della fascia di rispetto della strada comunale inoltre ai sensi dell'art. 20 del D.Lgs 152/2006 non è necessario né la predisposizione di studio ambientale né la verifica di assoggettabilità ambientale in quanto strada extraurbana locale.

*Manovra:* trattasi di nuovo intervento.-

*Fonte di finanziamento:* LEGGE REGIONALE DEL 05.11.2004, N. 15 ART. 11

**Miglioramento sismico del ponte sul torrente Biddemi lungo la S.P.36 al km. 3+000"**

*Importo:* € 207.563,19

*Rif. schede:* NUOVO INTERVENTO 0561

*Annualità Finanziaria:* 2012

*Elenco annuale 2012*

*Priorità: 1*

*Finalità:* L'intervento, di nuovo inserimento nel P.T. delle OO.PP., riguarda il miglioramento sismico del ponte che riveste un'importanza strategica ai fini della protezione civile. Infatti rientra nel Piano di Protezione Civile del Comune di Ragusa, approvato con Deliberazione della Giunta Municipale n.208 del 25/05/2011. L'intervento di miglioramento sismico del ponte, per le sue caratteristiche operative, si può assimilare ad una manutenzione straordinaria per cui, ai fini dell'inserimento nell'elenco Piano Triennale delle Opere Pubbliche, è sufficiente che sia dotato di una relazione recante l'indicazione degli interventi e la stima sommaria dei costi (art.6, comma 6, L.R. 12/2011).

E' oggetto di un finanziamento da parte del D.R.P.C. (Dipartimento Regionale della Protezione Civile – Decreto 15/12/2011 pubblicato sulla G.U.R.S. n. 4, parte prima, del 27/01/2012) dell'importo di € 207.563,19 (fondi statali di cui all'art.11 del D.L. 28/04/2009 n. 39, convertito con modificazione della Legge 24/06/2009 n. 77).-

*Criticità:* Gli interventi riguarderanno il risanamento delle strutture in c.a. (pila centrale e impalcato) e il rinforzo delle stesse di quelle in muratura (spalle). Tale tipologia di intervento esclude la necessità della conformità urbanistica. Si prevede, pertanto, il rilascio delle seguenti autorizzazioni: Assessorato Regionale T.A. – verifica assoggettabilità VIA. Soprintendenza di Ragusa – autorizzazione. Azienda USL Ragusa – parere igienico sanitario. Genio Civile di Ragusa – autorizzazione.

*Manovra:* trattasi di nuovo intervento.-

*Fonte di finanziamento:* LEGGE 24/06/2009 N.77 ART.11

### **Adeguamento intersezione a rotatoria tra la S.p. n. 7 e la S.p.82 per il potenziamento dei collegamenti per aeroporto di Comiso**

*Importo:* € 500.000,00

*Rif. schede:* NUOVO INTERVENTO 0562

*Annualità Finanziaria:* 2012

*Finalità:* L'intervento, di nuovo inserimento nel P.T. delle OO.PP., riguarda l'adeguamento di un'intersezione a rotatoria su strada extraurbana secondaria al fine di adeguare la stessa alle normative vigenti ed in particolare ai dettami del D.M. 19.04.2006 "norme

funzionali per la costruzione delle intersezioni stradali. L'intersezione in oggetto consentirà di collegare la viabilità extraurbana provinciale con la nuova strada di collegamento della SS. 514 con l'aeroporto di Comiso consentendo pertanto il collegamento con le aree produttive limitrofe e/o con le frazioni comunali. Per l'intervento, date le sue caratteristiche operative di manutenzione straordinaria, ai fini dell'inserimento nell'elenco Piano Triennale delle Opere Pubbliche, è sufficiente che sia dotato di una relazione recante l'indicazione degli interventi e la stima sommaria dei costi (art.6, comma 6, L.R. 12/2011).

Il finanziamento dell'opera è previsto con i fondi PAR FAS Sicilia 2007/2013 stanziati per la realizzazione del "Potenziamento dei collegamenti stradali fra la SS 115, il nuovo autoporto di Vittoria, la nuova struttura Aeroportuale di Comiso e la SS 514 Ragusa-Catania;1° tronco - dalla SS 514 all'Aeroporto di Comiso Svincolo Compreso".-

*Criticità:* Gli interventi riguarderanno la regolarizzazione planimetrica dell'innesto mediante la modifica dei bracci di immissione ed uscita della rotatoria nonché la regolarizzazione della corona della stessa rotatoria che attualmente è posizionata in modo asimmetrico rispetto alle strade confluenti e pertanto non garantisce un corretto approccio dei veicoli in transito invitando a percorrere la stessa ad una velocità non adeguata con conseguente problema per la circolazione stradale e conseguente decadimento della sicurezza stradale. Infine è previsto la revisione della segnaletica orizzontale e verticale nonché degli impianti di illuminazione esistenti. Tale tipologia di intervento esclude la necessità della conformità urbanistica in quanto si opera all'interno della fascia di rispetto della strada comunale. Ai sensi dell'art.20 del D.Lgs 152/2006 è necessario la verifica di assoggettabilità ambientale in quanto ricadente su strada extraurbana secondaria.

*Manovra:* trattasi di nuovo intervento.-

*Fonte di finanziamento:* LEGGE REGIONALE DEL 05.11.2004, N. 15 ART. 11

## **1.1 OPERE STRADALI INTERVENTI NON RIPROPOSTI NEL PROGRAMMA**

**Intervento n. 0370:** “Lavori di manutenzione straordinaria nelle SS.PP. 31 e 15 ed SR 25”. Importo: € 2.650.000,00.-

*Motivazione :* Cancellazione dell’opera in quanto appaltata ed in fase di stipula di contratto (AVVIATO).

**Intervento n. 0303:** “Lavori di manutenzione straordinaria per adeguamento in sicurezza della SP 20. Integrazione finanziamento”.

*Motivazione:* Finanziato nel 2010 con residui di mutui (MUTUO CONTRATTO).-

**Intervento n. 0306:** “Rotatoria all'incrocio fra SP 2 e circonvallazione di Acate”.-

*Motivazione :* Mutuo già contratto nel 2010 (MUTUO CONTRATTO).-

**Intervento n. 0310:** “Ristrutturazione canale in C.da Randello nella SP n. 85”.-

*Motivazione :* Finanziato nel 2010 con residui di mutui (MUTUO CONTRATTO).-

**Intervento n. 0371:** “Lavori di manutenzione straordinaria nella s.p. 18”.-

*Motivazione :* Mutuo già contratto nel 2010 (MUTUO CONTRATTO).-

**Intervento n. 0373:** “Lavori di manutenzione straordinaria nelle ss.pp. 78 e 89”.-

*Motivazione :* Mutuo già contratto nel 2010 (MUTUO CONTRATTO).-

**Intervento n. 0471:** “Lavori di manutenzione straordinaria per la messa in sicurezza della rete viaria provinciale e delle connesse strutture della stessa. Anno 2010”.-

*Motivazione :* Mutuo già contratto nel 2010 (MUTUO CONTRATTO).-

**Intervento n.0551:** “Lavori di manutenzione straordinaria nella SP n. 18 – Integrazione di finanziamento”

*Motivazione :* Non riproposta nel programma in quanto l’opera è stata appaltata (AVVIATO).

## 2. DIFESA DEL SUOLO

A seguito di un programma di ricerca che si è sviluppato nell'arco di diversi anni e svolto in collaborazione tra l'Assessorato Territorio, Ambiente e Protezione Civile con il Dipartimento di Scienze della Terra dell'Università degli Studi di Messina, è stato possibile individuare diverse zone del tratto costiero ragusano, caratterizzate da spiagge basse e sabbiose, in cui il trend evolutivo della linea di costa presentava valori negativi. Questo dato si concretizza in tratti di costa in erosione con velocità di arretramento variabili anche in funzione delle periodiche mareggiate che si abbattano sulla costa talvolta anche con valori energetici piuttosto alti.

È stato quindi strutturato un programma di interventi che cerca di affrontare tale problematica attraverso interventi mirati di ricostruzione e difesa della linea di costa con interventi a basso impatto ambientale, che, di volta in volta, prevedono il versamento di sabbie geocompatibili, la costruzione di pennelli soffici per il contenimento del ripascimento eseguito, la costruzione di barriere soffici e la naturalizzazione di quei tratti di duneto ancora esistenti.

Alla base dell'ottimale esecuzione degli interventi previsti è, comunque, la disponibilità di materiali idonei per i ripascimenti in quantità sufficiente.

Non essendo disponibili idonei depositi continentali di tali materiali, il cui sfruttamento avrebbe comunque provocato un ingente danno ambientale in quanto si tratta di risorse non rinnovabile, è stato programmato anche un intervento per l'individuazione e la caratterizzazione quantitativa e qualitativa di depositi di sabbie subacquee, di cui, sia il progetto preliminare sia il progetto definitivo, sono stati redatti d'ufficio dai tecnici del 10° Settore Geologia e

Geognostica.

Alla luce dei notevoli importi degli interventi programmati, opportunamente aggiornati all'ultimo Prezziario Regionale, sono state individuate anche le idonee fonti di finanziamento di seguito indicate.

Alla luce di quanto esposto si propone il seguente programma di interventi:

***Ricostruzione della spiaggia, compresa tra la foce del fiume Acate – Dirillo e la Punta Zafaglione, in territorio dei Comuni di Acate e Vittoria, per una tratta estesa km. 11 + 200 mediante ripascimento con sabbie contenute da pennelli costituiti da massi calcarei naturali, soffici rispetto al livello del mare e radicati nel litorale***

*Importo:* € 6.540.000,00

*Rif. schede:* 0111

*Suddivisione importi:* € 6.465.000,00 tramite P.O. - F.E.R.S. SICILIA 2007/2013.-

€ 75.000,00 tramite Del. Cipe n.20/2004

*Annualità Finanziaria:* 2012

*Finalità:* Gli scopi dell'intervento sono molteplici:

1. AMBIENTALE: raggiungimento dell'obiettivo di difendere la linea di costa attraverso interventi a basso e bassissimo impatto ambientale con l'utilizzo di materiali e tecniche assolutamente geocompatibili.
2. PAESAGGISTICO E NATURALISTICO: ripristino della spiaggia originaria che orlava il piede di un sistema di dunale;
3. ECONOMICO E SOCIALE: ricostruendo una spiaggia fruibile per la balneazione, oggi fortemente erosa dinanzi ad insediamenti residenziali e turistico - commerciali e fortemente modificata dagli insediamenti agricoli produttivi.

*Criticità:* L'intervento, attualmente nella fase di redazione della progettazione definitiva sarà sottoposto a procedura di Valutazione di Impatto ambientale e di Valutazione di Incidenza ai sensi degli ex artt. 21-28 D. Lgs n. 4/2008 ed ex art.5 del D.P.R. n.357/97 e ss.mm.ii.



*Manovra:* Il tratto di costa oggetto dell' intervento in oggetto, classificato con pericolosità P3 e rischio R3 - Unità Fisiografica n.8 nel Piano di Assetto Idrogeologico delle coste, ha estensione lineare di oltre 11 Km in una area a fortissimo sfruttamento agricolo con la presenza fino al margine della spiaggia di impianti serricoli estesi lungo pressoché tutto il tratto interessato. Alla luce dei danni subiti dal litorale nel tratto lungo Marina di Acate il Comune di Acate, con nota prot.n. 0012161 del 03/08/2008, ha chiesto la riclassificazione dell'area da P3 a P4 e da R3 a R4.

L'intervento prevede il ripascimento delle spiagge con versamento di sabbie e realizzazione di pennelli soffolti per il mantenimento del materiale di ripascimento versato; l'ottimizzazione del sistema di raccolta e scarico a mare delle acque meteoriche nell'abitato di Marina di Acate.-

*Fonte di finanziamento:* P.O. - F.E.R.S. SICILIA 2007/2013 e Del. Cipe n.20/2004

***Reperimento di cave sottomarine di depositi di sabbia da utilizzare per il ripascimento dei tratti di litorale marino-ibleo in erosione (Attività a supporto degli interventi infrastrutturali a tutela a salvaguardia della fascia iblea, legati all'emergenza ambientale dell'erosione marina)***

*Importo:* € 2.205.510,00

*Rif. schede:* 0144

*Annualità Finanziaria:* 2012

*Finalità:* Individuare aree subacquee da cui prelevare i necessari quantitativi di materiali sabbiosi per procedere alla realizzazione e alla periodica manutenzione di interventi di ripascimento a bassissimo impatto ambientale con l'utilizzo di materiali e tecniche assolutamente geocompatibili, nei tratti di costa classificati con pericolosità da P3 a P4 ( da elevata a molto elevata) e rischio da R3 a R4 (da elevato a molto elevato), nell'ambito del Piano Stralcio di Bacino per l'Assetto Idrogeologico (P.A.I.) della Regione Siciliana, Unità Fisiografiche n.7

(Isola delle Correnti – Punta Braccetto) e n.8 (Punta Braccetto – Porto di Licata).

*Criticità:* Rilascio specifiche autorizzazioni da parte della Capitaneria di Porto di Pozzallo.

*Manovra:* Il presente progetto, alla luce delle notevoli quantità di materiale sabbioso idoneo necessario sia alla realizzazione che alla manutenzione di interventi di difesa costiera per il rifacimento dei tratti di spiaggia in erosione con tecniche di ingegneria "naturalistica", prevede l'esecuzione di indagini subacquee indirette (Ecoscandaglio singlebeam, Multibeam, Side Scan Sonar, - Sub Bottom Profiler, ecc.) e dirette (perforazioni con carotaggio, prelievo campioni, prove di laboratorio sedimentologico) da effettuarsi nel tratto di mare antistante il litorale di competenza provinciale, a profondità superiore ai 40 metri, per individuare eventuali depositi di sabbie, relitti di antiche linee di riva e, successivamente, procedere con metodi appropriati ed indagini di laboratorio alla loro caratterizzazione qualitativa e quantitativa. In tal modo si potrà ovviare al fabbisogno di materiali idonei per i ripascimenti, con un basso /bassissimo impatto ambientale e senza danneggiare il territorio con lo sfruttamento di cave continentali che rappresentano una risorsa non rinnovabile.-

*Fonte di finanziamento:* PO - F.E.R.S. 2007/2013

***Ricostruzione della spiaggia di Casuzze nel territorio del Comune di Santa Croce C. a completamento dell'intervento di ricostruzione della spiaggia di Caucana***

*Importo:* € 1.906.475,00

*Rif. schede:* 0157

*Annualità Finanziaria:* 2012

*Finalità:* Gli scopi dell'intervento sono molteplici:

1. AMBIENTALE: raggiungimento dell'obiettivo di difendere la linea di costa attraverso interventi a basso e bassissimo impatto ambientale con l'utilizzo di materiali e tecniche assolutamente geocompatibili.

2. PAESAGGISTICO E NATURALISTICO: ripristino della spiaggia originaria che orlava il piede di un sistema di dune;

3. ECONOMICO E SOCIALE: ricostruendo una spiaggia fruibile per la balneazione, oggi molto arretrata anche a protezione degli insediamenti residenziali presenti.

*Criticità:* L'intervento, prima dell'approvazione della progettazione definitiva dovrà essere sottoposto a procedura di Valutazione di Impatto Ambientale ai sensi degli ex artt. 21-28 D. Lgs n. 4/2008.

Il tratto di costa oggetto dell'intervento, classificato con pericolosità P3-P4 e rischio R3-R4, Unità Fisiografica n.7 nel Piano di Assetto Idrogeologico delle coste, è esteso per circa Km. 1,5 ed è ad alta valenza turistico- paesaggistica e si sviluppa tra Punta di Caucana e la foce del torrente Biddemi. Nel passato caratterizzata dalla presenza di grandi apparati dunali, anche a più ordini, adesso pressoché scomparsi soprattutto a causa dell'urbanizzazione, spesso abusiva, della fascia costiera.

L'intervento, finalizzato alla tutela e salvaguardia della spiaggia, prevede il ripascimento della spiaggia con versamento di sabbie e la realizzazione di 11 pennelli soffici per il mantenimento del materiale di ripascimento e per attenuare i movimenti di sabbia longitudinali dei fondali, così da conferire maggiore stabilità ai materiali deposti.-

*Fonte di finanziamento:* P.O. - F.E.R.S. SICILIA 2007/2013

***Intervento di salvaguardia ambientale di tratti di litorale compresi tra Sampieri e Punta Regilione nei territori dei comuni di Scicli e Modica***

*Importo:* € 2.950.000,00

*Rif. schede:* 0348

*Annualità Finanziaria:* 2012

*Finalità:* Gli scopi dell'intervento sono molteplici:

1. Salvaguardia e tutela dei tratti di litorale individuati mediante appropriati interventi preventivi sui processi erosivi in atto su queste aree, sulla base di appropriate tecniche a basso impatto ambientale.

2. Salvaguardia degli aspetti paesaggistici e naturalistici, con il ripristino della spiaggia originaria.

*Criticità:* L'intervento, prima dell'approvazione della progettazione definitiva dovrà essere sottoposto a procedura di Valutazione di Impatto ambientale ai sensi degli ex artt. 21-28 D. Lgs n. 4/2008 .-

*Manovra:* L'intervento in oggetto interessa un'area classificata con pericolosità P4 e rischio R4, Unità Fisiografica n.7 nel Piano di Assetto Idrogeologico delle coste e ricade nell'area costiera delimitata ad Est dalla località di Sampieri e ad Ovest dal promontorio di Punta Regilione, e rientra nei limiti amministrativi dei comuni di Scicli e Modica.

Si sviluppa in due tratti diversi, di cui un primo tratto interessa il litorale a partire dall'abitato di Sampieri in direzione Est per una lunghezza di circa 820 mt di spiaggia;

un secondo tratto interessa la spiaggia di Marina di Modica, per circa 830 mt.

La finalità dell'intervento è l'arresto del processo di lento arretramento che ha già intaccato le spiagge di morfologia falciiforme presenti nei tratti di costa considerati. A tale scopo il progetto preliminare prevede soltanto un minimo intervento a ripascimento ma soprattutto la realizzazione di setti sommersi tipo geotubi, parallelamente alla linea di riva, che inducono stabilità ai fondali più prossimi alla spiaggia presente nel tratto considerato.

*Fonte di finanziamento:* P.O. - F.E.R.S. SICILIA 2007/2013

***Recupero ambientale e sistemazione delle dune con tecniche di ingegneria naturalistica della spiaggia di c.da Spinasantà, interventi di sistemazione della scogliera di Bruca e difesa della spiaggia di Cava D'Aliga***

*Importo:* € 2.460.000,00

*Rif. schede:* 0508

*Annualità Finanziaria:* 2012

*Finalità:* Gli scopi dell'intervento sono molteplici:

1. AMBIENTALE: raggiungimento dell'obiettivo di difendere la linea di costa attraverso interventi a basso e bassissimo impatto ambientale con l'utilizzo di materiali e tecniche assolutamente geocompatibili.
2. PAESAGGISTICO E NATURALISTICO: ripristino della spiaggia originaria che orlava il piede di un sistema di dune;
3. ECONOMICO E SOCIALE: ricostruendo una spiaggia fruibile per la balneazione, oggi molto arretrata anche a protezione degli insediamenti residenziali presenti.

*Criticità:* L'intervento, prima dell'approvazione della progettazione definitiva dovrà essere sottoposto a procedura di Valutazione di Impatto Ambientale ai sensi degli ex artt. 21-28 D. Lgs n. 4/2008.

*Manovra:* Il tratto di costa oggetto dell'intervento, esteso per circa 2,5 km, è attualmente protetto da un sistema di strutture a scogliera emergenti disposte con orientazione NO – SE e variamente obliquamente rispetto alla linea di riva, che hanno, attraverso la formazione di tomboli sabbiosi, protetto la spiaggia retrostante, ma hanno sostanzialmente innescato un importante processo erosivo delle spiagge immediatamente sottoflutto all'ultima barriera (C.da Spinasanta – C.da Arizza).

Considerato che verrà presto realizzato un intervento di ricostruzione e difesa della spiaggia tra C.da Spinasanta e C.da Arizza che prevede la ricostruzione della spiaggia e la realizzazione di barriere soffolte a protezione dei materiali versati, il presente intervento prevede il salpamento delle attuali barriere, la costruzione con gli stessi materiali di pennelli soffolti ed il consolidamento del sistema dunale retrostante, là dove ancora presente con tecniche di ingegneria naturalistica nonché la valorizzazione della sorgente d'acqua dolce sulla spiagge di C.da Micenci.

Inoltre a causa dei danni causati alle pocket beach di Bruca e Cava D'Aliga, aree a rischio da elevato a molto elevato, dalle ultime mareggiate si prevede la proteggere questo tratto di costa con la posa in opera di barriere soffolte e specifico intervento sul costone prospiciente la spiaggetta di Bruca.-

*Fonte di finanziamento:* P.O. - F.E.R.S. SICILIA 2007/2013

***Intervento di tutela e salvaguardia del litorale sabbioso compreso tra lungomare Pietre Nere e Foce canale S.Maria, in territorio del comune di Pozzallo***

*Importo:* € 4.000.000,00

*Rif. schede:* 0509

*Annualità Finanziaria:* 2012

*Finalità:* Gli scopi dell'intervento sono molteplici:

1. Salvaguardia e tutela dei tratti di litorale individuati mediante appropriati interventi preventivi sui processi erosivi in atto su queste aree, sulla base di appropriate tecniche a basso impatto ambientale.
2. Salvaguardia degli aspetti paesaggistici e naturalistici, con il ripristino della spiaggia originaria.

La finalità complessiva dell'intervento è comunque l'arresto del depauperamento della spiaggia nel tratto di costa considerato, cioè del processo di lento arretramento che ha già intaccato la spiagge di morfologia falciforme presenti.

*Criticità:* L'intervento, prima dell'approvazione della progettazione definitiva dovrà essere sottoposto a procedura di Valutazione di Impatto Ambientale ai sensi degli ex artt. 21-28 D. Lgs n. 4/2008.

*Manovra:* L'intervento in oggetto ricade in un'area classificata anche a pericolosità e rischio molto elevato nell' Unità Fisiografica n.7 del Piano di Assetto Idrogeologico delle coste, e si estende dal lungomare Pietre Nere fino alla foce Canale S. Maria.

L'intera fascia interessata, che si sviluppa per circa 4.500 metri, è rappresentata pressoché da un'unica spiaggia costituita da sabbie fini,

caratterizzate dalla presenza nella parte finale di un tratto a costa roccioso ed nel tratto centrale particolare del promontorio roccioso della spiaggia delle Pietre Nere, classificato nel P.A.I con pericolosità P4 e rischio R4. È presente a tratti un duneto ormai relitto che raggiunge altezze di alcuni metri prevalentemente non vegetato ed irrigidito verso il lato monte dalla strada S.P. N 67 Pozzallo-Marza e di cui si prevede la rinaturalizzazione.

Il progetto prevede un versamento di materiali geocompatibili con le sabbie presenti e la realizzazione di setti sommersi che inducono stabilità ai fondali più prossimi alla spiaggia. Il ripascimento verrà realizzato con sabbie granulometricamente, composizionalmente e cromaticamente compatibili con il sedimento presente nel sito che dovranno essere reperite, possibilmente in depositi subacquei relitti nei fondali antistanti.-

*Fonte di finanziamento:* P.O. - F.E.R.S. SICILIA 2007/2013

### **Interventi di salvaguardia ambientale del tratto di costa compresa tra Punta Braccetto e Punta Secca in territorio dei Comuni di Ragusa e Santa Croce Camerina**

*Importo:* € 2.200.000,00

*Rif. schede:* 0550

*Annualità Finanziaria:* 2012

*Finalità:* Gli scopi dell'intervento sono molteplici:

1. AMBIENTALE: raggiungimento dell'obiettivo di difendere la linea di costa attraverso interventi a basso e bassissimo impatto ambientale con l'utilizzo di materiali e tecniche assolutamente geocompatibili.
2. PAESAGGISTICO E NATURALISTICO: mantenimento della linea di riva attuale per evitare un ulteriore depauperamento del sistema costiero;
3. ECONOMICO E SOCIALE: permettendo la naturale ricostruzione delle spiagge per la balneazione, e bloccando l'arretramento della falesia anche a protezione degli insediamenti residenziali presenti.

*Criticità:* L'intervento, prima dell'approvazione della progettazione definitiva dovrà essere sottoposto a procedura di Valutazione di Impatto Ambientale ai sensi degli ex artt. 21-28 D. Lgs n. 4/2008.

*Manovra:* Il tratto di costa oggetto dell'intervento presenta porzioni di linea di riva classificati con pericolosità P3-P4 e rischio R3-R4, nell'Unità Fisiografica n.7 del Piano di Assetto Idrogeologico delle coste, è esteso per circa Km. 4,3 ed è ad alta valenza turistico-paesaggistica e si sviluppa tra Capo Scalambri a Punta Secca fino al promontorio roccioso di Punta Braccetto. Caratterizzato dalla presenza di una bassa falesia, che in alcuni tratti mostra evidente segni di un progressivo arretramento e su cui insistono varie agglomerati abitativi quasi esclusivamente destinati a residenze estive, interrotte da spiagge sabbiose, talvolta molto ampie, ove insistono importanti insediamenti turistici che risentono nella loro attività economica del progressivo arretramento e depauperamento delle spiagge.

L'intervento, finalizzato alla tutela e salvaguardia sia dei tratti rocciosi che della spiaggia, prevede la realizzazione di un sistema di difesa della costa costituito dalla posa in opera di barriere artificiali soffolte, costituite da geotubi, disposte in maniera opportuna per allontanare dalla linea di riva il punto di frangimento delle onde a maggiore energia.-

*Fonte di finanziamento:* P.O. - F.E.R.S. SICILIA 2007/2013

## **2.1 DIFESA DEL SUOLO - INTERVENTI NON RIPROPOSTI NEL PROGRAMMA**

*Intervento n. 0109:* "Ricostruzione della spiaggia compresa tra Punta Zafaglione e Scoglitti in territorio del Comune di Vittoria".-

*Motivazione:* Cancellazione dell'opera in quanto il Progetto viene ceduto al comune di Vittoria pertanto non è più a carico di questa Amministrazione (ELIMINATO) .-



### 3. OPERE DI PROTEZIONE DELL'AMBIENTE

Sin dalla sua istituzione con la L.R. n. 9/86, alla Provincia Regionale sono state date precipue competenze in materia di tutela dell'ambiente e dei connessi interventi sul territorio.

Tra le funzioni amministrative delegate alle Province Regionali, ai sensi dell'art. 13 di detta legge, al punto 3), relativo alla organizzazione del territorio e tutela dell'ambiente, viene sancito che la Provincia Regionale deve provvedere alla tutela dell'ambiente ed attività di prevenzione e controllo dell'inquinamento (vedi lettera e, punto 3, art. 13) ed inoltre all'organizzazione e gestione dei servizi, nonché alla localizzazione e realizzazione degli impianti di smaltimento dei rifiuti e di depurazione delle acque, quando i Comuni singoli o associati non possono provvedervi (cfr. lett. f, p. 3, art. 13). Il ruolo della Provincia Regionale nella tutela dell' Ambiente e Territorio è poi divenuto ancora più significativo e pregnante con l'entrata in vigore del D. L. vo 5 febbraio 1997, n. 22, e successive norme regionali di integrazione e modifica.-

Le nuove norme non solo hanno confermato la funzione di controllo, organizzazione ed indirizzo della Provincia, ma inoltre ha dato alla stessa più ampie ed esclusive competenze per la programmazione e realizzazione, sia diretta sia in forma associata e/o società sia con Comuni ed eventuali operatori del settore ai sensi della legge n. 142/90 degli interventi necessari per la gestione unitaria dei rifiuti, intendendo in tale concetto innovativo tutto l'insieme delle attività che caratterizzano il ciclo dei rifiuti, dalla produzione, raccolta e stoccaggio, al riutilizzo e riciclaggio, per finire allo smaltimento finale con recupero di materiale ed energia.

In tal senso sono stati individuati i campi di interventi prioritari, discendenti anche dal "Piano di gestione unitaria nell'ambito territoriale ottimale", già predisposto ai sensi dell' art. 23 del D. L. vo n. 22/97.-

Con il programma viene inoltre prevista una vasta serie di interventi volti alla ri-qualificazione, al recupero ed alla valorizzazione di importanti aree a valenza naturalistico-ambientale, con particolare riguardo alla RR.NN. regionali affidate in gestione orientate alla Provincia Regionale di Ragusa (R.N. "Macchia foresta del fiume Irminio" e R.N. "Pini d'aleppo").-

#### **Acquisizione aree e recupero paesaggistico ambientale e valorizzazione del comprensorio degradato alla periferia di Vittoria compreso nella R.N.O. "Pino d'Aleppo"**

Importo: € 1.500.000,00

Rif. schede: 0056

Annualità Finanziaria: 2013

Finalità: Trattasi di un'area ricadente nella riserva Pino d'Aleppo zona B, dove sono presenti cave dismesse e/o abusive e zone di particolare degrado. L'intervento consentirebbe di bonificare l'area e renderla fruibile.-

Criticità: Le maggiori criticità sono relative ai procedimenti di acquisizione e alla ricerca di soluzioni utili per il recupero di zone particolarmente impervie (ad es. fronti di cava). Per realizzazione dell'opera sarà necessario acquisire tutte le autorizzazioni e concessioni di Legge.-

Manovra: Si conferma l'intervento nel Piano Triennale, si differisce all'annualità finanziaria successiva.-

Fonte di finanziamento: POR SICILIA 2007/2013

#### **Manutenzione straordinaria e rifacimento della tabellazione e della recinzione delle aree nelle Riserve naturali Irminio e Pino d'Aleppo**

Importo: € 500.000,00

Rif. schede: 0057

Annualità Finanziaria: 2012

Elenco annuale: 2012

Priorità: 1

*Finalità:* l'utilità dell'intervento è fondamentale per la gestione delle aree protette in questione , poiché necessarie alla concretizzazione sul territorio dei confini entro il quale vigono norme di salvaguardia e tutela normate da apposita legge.-

*Criticità:* Il progetto risulta inserito nell'allegato 1 dell'accordo di programma riguardo ai progetti finanziabili dall'Assessorato Regionale competente con il POFESR 2007/13 Asse 3.2.-

*Manovra:* Si conferma l'intervento nel Piano Triennale e nell'elenco annuale 2012.-

*Fonte di finanziamento:* P.O. - F.E.R.S. SICILIA 2007/2013

**Acquisizione, bonifica e riqualificazione di aree di particolare interesse ambientale nel sistema delle dune e dei laghetti di Marina di Modica**

*Importo:* € 200.000,00

*Rif. schede:* 0077

*Annualità Finanziaria:* 2012

*Finalità:* Recupero ambientale, conseguimento di soddisfazione di decoro anche ai fini di una valorizzazione del territorio in termini di fruizione.-

*Criticità:* Conformità urbanistica, acquisizione e autorizzazione della competente autorità marittima, acquisizione parere Soprintendenza ai beni artistici ed architettonici.-

*Manovra:* Si differisce all'annualità successiva.-

*Fonte di finanziamento:* P.O. F.E.R.S. SICILIA 2007/2013

**Opere di riqualificazione delle vie di accesso dall'abitato di Ragusa Ibla al Mulino di C.da San Rocco**

*Importo:* € 150.000,00

*Rif. schede:* 0104

*Annualità Finanziaria:* 2012

*Finalità:* Per la fruizione dell'area necessita la sistemazione dell'area esterna e le vie di accesso al mulino.

*Criticità:* Vincolo legge centri storici.

*Manovra:* Si differisce all'annualità successiva.-

*Fonte di finanziamento:* POR SICILIA 2007/2013

**Lavori di completamento del centro di stoccaggio RAEE "rifiuti apparecchiature elettriche ed elettroniche", sito in Ragusa, agglomerato industriale Consorzio ASI**

*Importo:* € 1.230.000,00

*Rif. schede:* 0140

*Annualità Finanziaria:* 2012

*Finalità:* l'intervento in esame è finalizzato alla possibilità di poter realizzare un'area per lo stoccaggio dei RAEE.-

*Criticità:* Sono necessarie le autorizzazioni urbanistiche.-

*Manovra:* intervento viene differito all'annualità successiva programmata in attesa delle emissioni del decreto di finanziamento da parte della Regione Sicilia o di provati.-

*Fonte di finanziamento:* POR SICILIA 2007/2013

**Lavori di sistemazione di un'area urbana adiacente ai giardini comunali di Chiaramonte Gulfi – completamento**

*Importo:* € 700.000,00

*Rif. schede:* 0149

*Annualità Finanziaria:* 2012

*Finalità:* Piena fruibilità dei giardini.-

*Criticità:* riconferma pareri e autorizzazioni.-

*Manovra:* Si differisce all'annualità successiva.-

*Fonte di finanziamento:* POR SICILIA 2007/2013

**Acquisizione e sistemazione dell'area di particolare interesse ambientale di Punta Corvo in territorio del comune di Scicli per un importo di € 425.000,00.-**

*Importo:* € 425.000,00

*Rif. schede:* 0164

*Annualità Finanziaria:* 2012

*Finalità:* Recupero ambientale, conseguimento di soddisfazione di decoro anche ai fini di una valorizzazione del territorio in termini di fruizione.

*Criticità:* Conformità urbanistica, acquisizione e autorizzazione della competente autorità marittima, acquisizione parere Soprintendenza ai beni artistici ed architettonici.-

*Manovra:* Si differisce all'annualità successiva.-

*Fonte di finanziamento:* POR SICILIA 2007/2013

***Recupero e sistemazione delle Regie Trazzere dei Cappuccini e S. Silvestro nei tratti ricadenti all'interno della R.N. Pino D'Aleppo"***

*Importo:* € 500.000,00

*Rif. schede:* 0166

*Annualità Finanziaria:* 2012

*Elenco annuale:* 2012 *Priorità:* 2

*Finalità:* L'intervento prevede il recupero della viabilità storica presente nella riserva naturale ed un contestuale miglioramento delle modalità di fruizione nei riguardi della utenza interessata a visitare tali aree.-

*Criticità:* Il progetto risulta inserito nell'allegato 2 dell'elenco dell'accordo di programma riguardo ai progetti finanziabili dall'Assessorato

Regionale competente con il POFESR 2007/13 Asse 3.2..-

*Manovra:* Si conferma l'intervento nel Piano Triennale e nell'elenco annuale 2012.-

*Fonte di finanziamento:* POR SICILIA 2007/2013

***Comune di Acate C.da Pirrone. Discarica per RSU dismessa, progetto di messa in sicurezza di emergenza (M.I.S.E.); lavori di risagomatura discarica, pulizia delle aree limitrofe, posa manto copertura in argilla, formazione strade e canali raccolta acque, raccolta percolato, captazione biogas e post – combustione, posa recinzioni e cancello, monitoraggio ambientale, realizzazione strada esterna***

*Importo:* € 164.290,00

*Rif. schede:* 0339

*Annualità Finanziaria:* 2012

*Elenco annuale:* 2012 *Priorità:* 2

*Finalità:* L'intervento in esame è finalizzato alla possibilità di poter mettere in sicurezza la discarica di che trattasi .-

*Criticità:* L'intervento prevede lavori che non mutano le attuali condizioni dei luoghi né alterano l'aspetto paesistico delle aree interessate pertanto non occorre alcuna autorizzazione.-

*Manovra:* intervento viene differito all'annualità successiva programma in attesa dell'impegno di finanziamento da parte della Regione Sicilia.-

*Fonte di finanziamento:* POR SICILIA 2007/2013

***Comune di Modica C.da Gisirotta. Discarica per RSU dismessa, progetto di messa in sicurezza di emergenza (M.I.S.E.); lavori di risagomatura discarica, pulizia delle aree limitrofe, posa manto copertura in argilla, formazione strade e canali raccolta acque, raccolta percolato, captazione biogas e post – combustione, posa recinzioni e cancello, monitoraggio ambientale, realizzazione strada esterna***

*Importo:* € 953.000,00

*Rif. schede:* 0340

*Annualità Finanziaria:* 2012

*Elenco annuale:* 2012 *Priorità:* 2

*Finalità:* L'intervento in esame è finalizzato alla possibilità di poter mettere in sicurezza la discarica di che trattasi.-

*Criticità:* L'intervento prevede lavori che non mutano le attuali condizioni dei luoghi né alterano l'aspetto paesistico delle aree interessate pertanto non occorre alcuna autorizzazione. Si è in possesso del parere della Soprintendenza di Ragusa.-

*Manovra:* intervento viene differito all'annualità successiva programma in attesa dell'impegno di finanziamento da parte della Regione Sicilia.-

*Fonte di finanziamento:* POR SICILIA 2007/2013



**Comune di Scicli C.da Petrapalio. Discarica per RSU dismessa, progetto di messa in sicurezza di emergenza (M.I.S.E.); lavori di risagomatura discarica, pulizia delle aree limitrofe, posa manto copertura in argilla, formazione strade e canali raccolta acque, raccolta percolato, captazione biogas e post – combustione, posa recinzioni e cancello, monitoraggio ambientale, realizzazione strada esterna**

Importo: € 900.000,00

Rif. schede: 0341

Annualità Finanziaria: 2012

Elenco annuale: 2012                      Priorità: 2

Finalità: L'intervento in esame è finalizzato alla possibilità di poter mettere in sicurezza la discarica di che trattasi

Criticità: L'intervento prevede lavori che non mutano le attuali condizioni dei luoghi né alterano l'aspetto paesistico delle aree interessate pertanto non occorre alcuna autorizzazione.-

Manovra: intervento viene differito all'annualità successiva programma in attesa dell'impegno di finanziamento da parte della Regione Sicilia

Fonte di finanziamento: POR SICILIA 2007/2013

**Comune di S. Croce C. C.da Dammusi. Discarica per RSU dismessa, progetto di messa in sicurezza di emergenza (M.I.S.E.); lavori di risagomatura discarica, pulizia delle aree limitrofe, posa manto copertura in argilla, formazione strade e canali raccolta acque, raccolta percolato, captazione biogas e post – combustione, posa recinzioni e cancello, monitoraggio ambientale, realizzazione strada esterna**

Importo: € 725.000,00

Rif. schede: 0343

Annualità Finanziaria: 2012

Elenco annuale: 2012                      Priorità: 2

Finalità: L'intervento in esame è finalizzato alla possibilità di poter mettere in sicurezza la discarica di che trattasi.-

Criticità: L'intervento prevede lavori che non mutano le attuali condizioni dei luoghi né alterano l'aspetto paesistico delle aree interessate pertanto non occorre alcuna autorizzazione. Per la realizzazione è necessario è necessaria la espropriazione del sito.-

Manovra: intervento viene differito all'annualità successiva programma in attesa dell'impegno di finanziamento da parte della Regione Sicilia.-

Fonte di finanziamento: POR SICILIA 2007/2013

**Progettazione degli interventi di bonifica con misure di sicurezza, recupero ambientale e rinaturalizzazione dell'arenile di Cda Macconi ricadente lungo il litorale tra i Comuni di Vittoria e Acate**

Importo: € 4.997.875,00

Rif. schede: 0492

Annualità Finanziaria: 2012

Elenco annuale: 2012                      Priorità: 2

Finalità: L'intervento in esame è finalizzato alla possibilità di poter fruire del litorale in questione.-

Criticità: L'intervento prevede lavori che non mutano le attuali condizioni dei luoghi ne alterano l'aspetto paesistico delle aree interessate pertanto non occorre alcuna autorizzazione.-

Manovra: intervento viene differito alla annualità successiva programmata in attesa dell'emissione del decreto di finanziamento da parte dell'Assessorato Regionale

LLPP.-

Fonte di finanziamento: P.O. - F.E.R.S. SICILIA 2007/2013

### **3.1 - OPERE DI PROTEZIONE DELL'AMBIENTE - INTERVENTI NON RIPROPOSTI NEL PROGRAMMA**

**Intervento n. 0105:** “Acquisizione restauro e recupero di un caseggiato e relative pertinenze nella R.N.O. Pino d'Aleppo – zona Castelluccio”.  
Importo: € 800.000,00.-

*Motivazione:* Riguardo alla vecchia programmazione il progetto è venuto meno nei presupposti poiché l'Ente è già proprietario di un casale da ristrutturare e destinare a centro visite; il fabbricato in questione, piuttosto ampio e complesso nella sua conformazione strutturale ed architettonica, risulta allo stato completamente diruto e pertanto una eventuale ricostruzione risulterebbe particolarmente impegnativa riguardo alla rilevanza economica necessaria. Pertanto, il progetto è da eliminare (ELIMINATO).-

## 4. EDILIZIA SOCIALE E SCOLASTICA

L'obiettivo programmatico inerente il settore "Edilizia sociale e scolastica" è stato finalizzato ad ottimizzare prioritariamente le condizioni di funzionalità del patrimonio esistente, tenendo conto della contenuta disponibilità finanziaria realisticamente utilizzabile per il prossimo triennio. Evidentemente rivestono carattere prioritario gli interventi di manutenzione straordinaria, di messa in sicurezza degli immobili, con particolare riguardo sia alle strutture che alle dotazioni impiantistiche, e di abbattimento delle barriere architettoniche.-

La realizzazione e/o la acquisizione di nuovi immobili è strettamente rivolta alla dismissione delle locazioni ancora in esercizio e al soddisfacimento dei più immediati fabbisogni insediativi dell'utenza scolastica.-

Per ciascun intervento si riporta oltre alle fonti di finanziamento una breve nota riguardante le manovre effettuate rispetto al piano triennale vigente, l'utilità dell'intervento e le eventuali problematiche di natura ambientale ed urbanistica che possono condizionare l'iter autorizzatorio.-

### **Istituto Tecnico Commerciale di Pozzallo. Sistemazione aree esterne. Completamento palestra**

*Importo:* € 820.000,00

*Rif. schede:* 0019

*Annualità Finanziaria:* 2012

*Elenco annuale:* 2012 *Priorità:* 1

*Finalità:* Completamento degli impianti sportivi coperti necessari per il regolare svolgimento delle attività scolastiche dell'istituto e utili a incrementare l'offerta di servizi sportivi al quartiere e alla collettività pozzallese.

*Criticità:* Nessun tipo di impedimento di natura urbanistica, vincolistica o correlabile a tutela di interessi pubblici.

*Manovra* differimento ad annualità successiva con reinscrizione in elenco annuale di intervento corredato di progettazione esecutiva.-

*Fonte di finanziamento:* LEGGE 23/96

### **Istituto Tecnico Commerciale Archimede di Modica Costruzione dell'auditorium**

*Importo:* € 1.150.000,00

*Rif. schede:* 0132

*Annualità Finanziaria:* 2014

*Finalità:* Realizzazione di corpo di fabbrica componente la compagine strutturale dell'istituto di completamento delle relative dotazioni infrastrutturali necessarie per il regolare svolgimento delle attività didattiche e ludiche con possibile esternalizzazione dell'offerta d'uso alla collettività modicana.

*Criticità:* Nessun tipo di impedimento di natura urbanistica, vincolistica o correlabile a tutela di interessi pubblici. Trattasi di completamento di opera munita di studio progettuale approvato.-

*Manovra:* Differimento ad annualità successiva di intervento già programmato.-

*Fonte di finanziamento:* LEGGE 23/96

### **Costruzione di un nuovo edificio scolastico da adibire a sede staccata dell'Istituto "Fabio Besta" di Ragusa da costruire nel Comune di S. Croce C.**

*Importo:* € 800.000,00

*Rif. schede:* 0201.

*Annualità Finanziaria:* 2012

*Finalità:* Intervento finalizzato alla costruzione di immobile idoneo allo svolgimento delle attività didattiche dell'istituto in atto ubicati in immobile comunale sufficiente a soddisfare la richiesta in ragione del costante aumento della popolazione scolastica e, di conseguenza, dei corsi di

studio.

*Criticità:* La nuova opera è da realizzare in area già destinata previa approvazione del progetto in variante al PRG.

*Manovra:* differimento ad annualità successiva di intervento corredato di studio di fattibilità.-

*Fonte di finanziamento:* ART. 160 TER D.Lgs. 163/2006

**Liceo Scientifico di Vittoria. Progetto riguardante la sistemazione delle aree esterne e la realizzazione di impianti sportivi esterni a servizio della scuola**

*Importo:* € 200.000,00

*Rif. schede:* 0226

*Annualità Finanziaria:* 2012

*Finalità:* Intervento finalizzato al miglioramento del sistema di accesso carrabile, anche ai fini del potenziamento delle vie d'esodo, e alla realizzazione di strutture sportive all'aperto integrative di quelle di cui l'istituto è dotato.

*Criticità:* Nessun tipo di impedimento di natura urbanistica, vincolistica o correlabile a tutela di interessi pubblici.

*Manovra:* differimento ad annualità successiva di intervento corredato di studio di fattibilità.-

*Fonte di finanziamento:* LEGGE 23/96

**Ex I.T.G. di Vittoria in atto a sede dell'I.T.A. (sezione staccata di Scicli) e dell'I.P.C. progetto di ampliamento della sezione I.P.C. per formazione nuove aule**

*Importo:* € 600.000,00

*Rif. schede:* 0227

*Annualità Finanziaria:* 2013

*Finalità:* Costruzione di nuovo corpo di fabbrica in ragione del registrato aumento della popolazione scolastica e delle correlata domanda di

offerta formativa non più riscontrabile, logisticamente, nel contesto dell'esistente immobile.

*Criticità:* Nessun tipo di impedimento di natura urbanistica, vincolistica o correlabile a tutela di interessi pubblici trattandosi di intervento da effettuare in area pubblica a destinazione finalizzata.

*Manovra:* Differimento ad annualità successiva di intervento già programmato.-

*Fonte di finanziamento:* LEGGE 23/96

**Istituto Tecnico Professionale per il Commercio di Ispica. Costruzione di una tensostruttura da adibire a palestra**

*Importo:* € 600.000,00

*Rif. schede:* 0233

*Annualità Finanziaria:* 2013

*Finalità:* Struttura indispensabile per lo svolgimento delle attività sportive insite nell'offerta formativa dell'istituzione scolastica interessata che in atto ne è priva; Struttura suscettibile di utilizzo esterno e quindi di interesse per la collettività modicana.

*Criticità:* Nessun tipo di impedimento di natura urbanistica, vincolistica o correlabile a tutela di interessi pubblici.

*Manovra:* Differimento ad annualità successiva di intervento già programmato.-

*Fonte di finanziamento:* LEGGE 23/96

**Liceo Scientifico di Modica. Sistemazione delle aree esterne ad uso sportivo**

*Importo:* € 300.000,00

*Rif. schede:* 0274

*Annualità Finanziaria:* 2013

*Finalità:* Realizzazione di strutture sportive esterne essenziali per lo svolgimento delle normali attività scolastiche dell'istituto suscettibili di utilizzo esterno.

*Criticità:* Nessun tipo di impedimento di natura urbanistica, vincolistica o

correlabile a tutela di interessi pubblici.

*Manovra:* Differimento ad annualità successiva di intervento già programmato.-

*Fonte di finanziamento:* LEGGE 23/96

***Istituto Magistrale con Istituto Tecnico per Geometri di Modica sistemazione piano interrato, adeguamento antisismico e formazione di aule***

*Importo:* € 3.000.000,00

*Rif. schede:* 0275

*Annualità Finanziaria:* 2013

*Finalità:* Recupero di volumi oggi inutilizzati da destinare alle attività didattiche, oggi svolte anche in edifici in locazione, con contestuale adeguamento sismico delle strutture.

*Criticità:* Nessun tipo di impedimento di natura urbanistica, vincolistica o correlabile a tutela di interessi pubblici.

*Manovra:* Differimento ad annualità successiva di intervento già programmato.-

*Fonte di finanziamento:* LEGGE 23/96

***Istituto Tecnico per Geometri di Ragusa sistemazione delle aree esterne per realizzare impianti sportivi e messa in sicurezza fronti rocciosi***

*Importo:* € 1.568.103,00

*Rif. schede:* 0290

*Annualità Finanziaria:* 2013

*Finalità:* struttura indispensabile per lo svolgimento delle attività sportive all'aperto insite nell'offerta formativa dell'istituzione scolastica interessata, che in atto ne è priva, suscettibile di utilizzo esterno e quindi di interesse per il quartiere e la collettività ragusana in genere;

*Criticità:* Nessun tipo di impedimento di natura vincolistica o correlabile a tutela di interessi pubblici. Realizzazione dell'opera condizionata dalla

previa approvazione del progetto in variante allo strumento urbanistico, il cui iter è stato già avviato.-

*Manovra:* Differimento ad annualità successiva di intervento già programmato.-

*Fonte di finanziamento:* LEGGE 23/96

***ITC Comiso. Completamento sistemazione aree sportive esterne con tensostruttura per copertura del campetto polivalente***

*Importo:* € 300.000,00

*Rif. schede:* 0323

*Annualità Finanziaria:* 2013

*Finalità:* Completamento dell'intervento di realizzazione di strutture sportive esterne essenziali per lo svolgimento delle normali attività scolastiche dell'istituto con possibilità di esternalizzazione dell'offerta d'uso al quartiere e al bacino d'utenza cittadino.

*Criticità:* Nessun tipo di impedimento di natura urbanistica, vincolistica o correlabile a tutela di interessi pubblici.

*Manovra:* Differimento ad annualità successiva di intervento già programmato.-

*Fonte di finanziamento:* LEGGE 23/96

***Acquisto della nuova sede del Liceo Artistico di Modica***

*Importo:* € 10.150.000,00

*Rif. schede:* 0327

*Annualità Finanziaria:* 2013

*Finalità:* La disponibilità del nuovo immobile consentirebbe di dismettere la locazione passiva dello stabile dove in atto è allocato l'istituto scolastico.

*Criticità:* Acquisto condizionato dalla previa approvazione del progetto in variante allo strumento urbanistico di Modica.

*Manovra:* differimento ad annualità successiva di previsione di spesa per acquisto di cosa futura.-

Fonte di finanziamento: D.L.g.s 163/2006 art. 153

**Istituto di Istruzione Superiore “G. Verga” di Modica. Acquisto ex auditorium di proprietà comunale**

Importo: € 1.750.000,00

Rif. schede: 0328

Annualità Finanziaria: 2012

Finalità: La disponibilità del nuovo immobile consente il diverso utilizzo della palestra dove possono essere ricavati nuove aule o laboratori in atto sacrificati in ambienti non del tutto idonei o ricoverati in locali privati tenuti in locazione che potrebbero essere così rilasciati.

Criticità: Nessun impedimento al trasferimento di proprietà dell'immobile.

Manovra : differimento ad annualità successiva di intervento programmato (acquisto di immobile a destinazione dedicata).-

Fonte di finanziamento: P.O. F.E.R.S. 2007/2013

**Ampliamento dell'Istituto alberghiero di Modica con demolizione di un padiglione esistente**

Importo: € 1.150.000,00

Rif. schede: 0330

Annualità Finanziaria: 2013

Finalità: Ricostruzione con ampliamento di corpo di fabbrica in area di proprietà provinciale la cui disponibilità consente la dismissione di locazioni passive dove in atto trovano ricovero alcune classi dell'istituto.

Criticità: Nessun tipo di impedimento di natura urbanistica, vincolistica o correlabile a tutela di interessi pubblici.

Manovra: Differimento ad annualità successiva di intervento già programmato.-

Fonte di finanziamento: LEGGE 23/96

**Liceo Classico con annesso I.T.C. di Comiso. Ampliamento della**

**sezione Classica per l'ampliamento di nuove aule**

Importo: € 1.000.000,00

Rif. schede: 0337

Annualità Finanziaria: 2013

Finalità: Realizzazione di nuove aule al fine di meglio soddisfare l'offerta formativa che richiede sempre maggiori spazi per l'allocatione di laboratori.-

Criticità: Nessun tipo di impedimento di natura vincolistica o correlabile a tutela di interessi pubblici. In corso di definizione la procedura di approvazione in variante al PRG.

Manovra: Differimento ad annualità successiva di intervento già programmato.-

Fonte di finanziamento: LEGGE 23/96

**IPSIA di Ispica. Ampliamento per la formazione di nuove aule**

Importo: € 600.000,00

Rif. schede: 0338

Annualità Finanziaria: 2014

Finalità: Costruzione di nuovo corpo di fabbrica in ragione del registrato aumento della popolazione scolastica e delle correlata domanda di offerta formativa non più riscontrabile, logisticamente, nel contesto dell'esistente fabbricato.

Criticità: Nessun tipo di impedimento di natura urbanistica, vincolistica o correlabile a tutela di interessi pubblici trattandosi di intervento da effettuare in area pubblica a destinazione finalizzata.

Manovra: Differimento ad annualità successiva di intervento già programmato.-

Fonte di finanziamento: LEGGE 23/96

**Completamento ed interventi straordinari di ripristino presso le aree Sportive esterne dell'ITS di Ragusa**

Importo: € 150.000,00

Rif. schede: 0353

*Annualità Finanziaria:* 2014

*Finalità:* Completamento dell'intervento di recupero funzionale di strutture sportive a servizio della scuola destinate anche al servizio del quartiere con possibilità di estensione dell'offerta anche all'utenza cittadina.

*Criticità:* Nessun tipo di impedimento di natura urbanistica, vincolistica o correlabile a tutela di interessi pubblici.

*Manovra:* Differimento ad annualità successiva di intervento già programmato.-

*Fonte di finanziamento:* LEGGE 23/96

***ITIS di Ragusa - Manutenzione straordinaria dei prospetti del corpo principale.***

*Importo:* € 150.000,00

*Rif. schede:* 0421

*Annualità Finanziaria:* 2012

*Elenco annuale:* 2012 *Priorità:* 1

*Finalità:* intervento finalizzato al recupero funzionale di alcuni elementi strutturali del corpo di fabbrica interessato.

*Criticità:* Nessun tipo di impedimento di natura urbanistica, vincolistica o correlabile a tutela di interessi pubblici.

*Manovra:* Differimento ad annualità successiva di intervento corredato di progettazione esecutiva.-

*Fonte di finanziamento:* D.L. 185/2008 ART. 18 lett. b)

***Lavori di manutenzione straordinaria degli impianti termici e di condizionamento negli edifici scolastici di competenza provinciale***

*Importo:* € 200.000,00

*Rif. schede:* 0438

*Annualità Finanziaria:* 2012

*Elenco annuale:* 2012 *Priorità:* 1

*Finalità:* Intervento finalizzato al mantenimento e/o al ripristino della funzionalità degli impianti termici e di condizionamento degli immobili

interessati anche con esecuzione di modifiche o aggiunte all'esistente tali da comportare un miglioramento qualitativo e/o quantitativo degli stessi per adeguarne la consistenza alle mutevoli contingenze delle istituzioni scolastiche ospitate.

*Criticità:* Nessun tipo di impedimento di natura urbanistica, vincolistica o correlabile a tutela di interessi pubblici.

*Manovra:* Differimento ad annualità successiva con iscrizione in elenco annuale di intervento già programmato.-

*Fonte di finanziamento:* D.L. 185/2008 ART. 18 lett. b)

***Lavori di manutenzione straordinaria degli impianti antincendio negli edifici scolastici di competenza provinciale***

*Importo:* € 200.000,00

*Rif. schede:* 0439

*Annualità Finanziaria:* 2012

*Elenco annuale:* 2012 *Priorità:* 1

*Finalità:* Intervento finalizzato al mantenimento e/o al ripristino della funzionalità degli impianti antincendio degli immobili interessati anche con esecuzione di modifiche o aggiunte all'esistente tali da comportarne un miglioramento qualitativo e/o quantitativo per adeguarne le caratteristiche alle prescrizioni normative del settore.

*Criticità:* Nessun tipo di impedimento di natura urbanistica, vincolistica o correlabile a tutela di interessi pubblici.

*Manovra:* Differimento ad annualità successiva di intervento corredato di progettazione esecutiva.-

*Fonte di finanziamento:* D.L. 185/2008 ART. 18 lett. b)

***Lavori vari di manutenzione straordinaria degli impianti elettrici negli edifici scolastici di competenza provinciale***

*Importo:* € 200.000,00

*Rif. schede:* 0440

*Annualità Finanziaria:* 2012

*Elenco annuale:* 2012 *Priorità:* 1

*Finalità:* Intervento finalizzato al mantenimento e/o al ripristino della funzionalità degli impianti elettrici degli immobili interessati anche con esecuzione di modifiche o aggiunte all'esistente tali da comportarne un miglioramento qualitativo e/o quantitativo per adeguarne le caratteristiche alle prescrizioni normative.

*Criticità:* Nessun tipo di impedimento di natura urbanistica, vincolistica o correlabile a tutela di interessi pubblici.

*Manovra:* Differimento ad annualità successiva con iscrizione in elenco annuale di intervento già programmato.-

*Fonte di finanziamento:* D.L. 185/2008 ART. 18 lett. b)

**Lavori di manutenzione straordinaria degli impianti antintrusione e videosorveglianza negli edifici scolastici di competenza provinciale**

*Importo:* € 200.000,00

*Rif. schede:* 0441

*Annualità Finanziaria:* 2012

*Elenco annuale:* 2012 *Priorità:* 1

*Finalità:* Intervento finalizzato al mantenimento e/o al ripristino della funzionalità degli impianti elettronici di sorveglianza degli immobili interessati anche con esecuzione di modifiche o aggiunte all'esistente tali da comportarne un miglioramento qualitativo e/o quantitativo per adeguarne la consistenza alle mutevoli contingenze delle istituzioni scolastiche ospitate.

*Criticità:* Nessun tipo di impedimento di natura urbanistica, vincolistica o correlabile a tutela di interessi pubblici.

*Manovra:* Differimento ad annualità successiva con iscrizione in elenco annuale di intervento corredato di stima dei costi.-

*Fonte di finanziamento:* D.L. 185/2008 ART. 18 lett. b)

**Lavori di manutenzione straordinaria negli edifici scolastici di Comiso e Scicli**

*Importo:* € 200.000,00

*Rif. schede:* 0442

*Annualità Finanziaria:* 2012

*Elenco annuale:* 2012 *Priorità:* 1

*Finalità:* Intervento finalizzato al mantenimento e/o al ripristino della funzionalità strutturale e impiantistica degli immobili interessati anche con esecuzione di modifiche o aggiunte all'esistente tali da comportare un miglioramento qualitativo e/o quantitativo delle opere e degli impianti di corredo per adeguarne la consistenza alle mutevoli contingenze delle istituzioni scolastiche ospitate.

*Criticità:* Nessun tipo di impedimento di natura urbanistica, vincolistica o correlabile a tutela di interessi pubblici.

*Manovra:* Differimento ad annualità successiva di intervento corredato di progettazione esecutiva.-

*Fonte di finanziamento:* D.L. 185/2008 ART. 18 lett. b)

**Lavori di manutenzione straordinaria negli edifici scolastici di Ispica e Pozzallo**

*Importo:* € 200.000,00

*Rif. schede:* 0443

*Annualità Finanziaria:* 2012

*Elenco annuale:* 2012 *Priorità:* 1

*Finalità:* Intervento finalizzato al mantenimento e/o al ripristino della funzionalità strutturale e impiantistica degli immobili interessati anche con esecuzione di modifiche o aggiunte all'esistente tali da comportare un miglioramento qualitativo e/o quantitativo delle opere e degli impianti di corredo per adeguarne la consistenza alle mutevoli contingenze delle istituzioni scolastiche ospitate.

*Criticità:* Nessun tipo di impedimento di natura urbanistica, vincolistica o correlabile a tutela di interessi pubblici.

*Manovra:* Differimento ad annualità successiva di intervento corredato di progettazione esecutiva.-

*Fonte di finanziamento:* D.L. 185/2008 ART. 18 lett. b)



**Lavori di manutenzione straordinaria negli edifici dell'ITC Archimede di Modica per recupero piano seminterrato**

Importo: € 200.000,00

Rif. schede: 0447

Annualità Finanziaria: 2012

Elenco annuale: 2012                      Priorità: 1

*Finalità:* L'intervento è finalizzato ad adeguare i locali ai fini del relativo utilizzo per attività didattiche con ciò potendosi dismettere locazioni passive di immobili in atto occupati per tale finalità.

*Criticità:* Nessun tipo di impedimento di natura urbanistica, vincolistica o correlabile a tutela di interessi pubblici.

*Manovra:* Differimento ad annualità successiva con iscrizione in elenco annuale di intervento già programmato.-

*Fonte di finanziamento:* D.L. 185/2008 ART. 18 lett. b)

**Istituto Tecnico Commerciale "Archimede di Modica Costruzione Palestra e sistemazione area esterna**

Importo: € 1.890.000,00

Rif. schede: 0449

Annualità Finanziaria: 2012

Elenco annuale: 2012                      Priorità: 1

*Finalità:* Struttura indispensabile per lo svolgimento delle attività sportive insite nell'offerta formativa dell'istituzione scolastica interessata che in atto ne è priva. Struttura suscettibile di utilizzo esterno e quindi di interesse per la collettività modicana.

*Criticità:* Nessun tipo di impedimento di natura urbanistica, vincolistica o correlabile a tutela di interessi pubblici.

*Manovra:* Differimento ad annualità successiva con reinscrizione in elenco annuale di intervento già programmato corredato di progettazione esecutiva.-

*Fonte di finanziamento:* LEGGE 23/96

**Liceo Classico con annesso ITC di Comiso. Sistemazione aree**

**esterne dell'ITC da adibire ad impianti sportivi**

Importo: € 300.000,00

Rif. schede: 0450

Annualità Finanziaria: 2012

*Finalità:* Realizzazione di strutture sportive esterne essenziali per lo svolgimento delle normali attività scolastiche dell'istituto con possibilità di esternalizzazione dell'offerta d'uso al quartiere e al bacino d'utenza cittadina.

*Criticità:* Nessun tipo di impedimento di natura urbanistica, vincolistica o correlabile a tutela di interessi pubblici.

*Manovra:* differimento ad annualità successiva di intervento corredato di progettazione esecutiva.-

*Fonte di finanziamento:* P.O. F.E.R.S. 2007/2013

**Istituto Tecnico Commerciale di Scicli. Costruzione di una palestra**

Importo: € 1.250.000,00

Rif. schede: 0451

Annualità Finanziaria: 2012

Elenco annuale: 2012                      Priorità: 2

*Finalità:* Struttura indispensabile per lo svolgimento delle attività sportive insite nell'offerta formativa dell'istituzione scolastica interessata che in atto ne è priva. Struttura suscettibile di utilizzo esterno e quindi di interesse per la collettività modicana.

*Criticità:* Nessun tipo di impedimento di natura urbanistica, vincolistica o correlabile a tutela di interessi pubblici.

*Manovra:* differimento ad annualità successiva di intervento programmato con procedura di progettazione in corso.-

*Fonte di finanziamento:* LEGGE 23/96

**Lavori di manutenzione straordinaria per trasformazione in edificio scolastico della ex Caserma Carabinieri di Ispica**

Importo: € 200.000,00

Rif. schede: 0453

*Annualità Finanziaria:* 2014

*Finalità:* Intervento di recupero e ristrutturazione edilizia di fabbricato ai fini dell'ampliamento dell'offerta formativa delle istituzioni scolastiche superiori di Ispica con particolare riguardo al rafforzamento della consistenza laboratoriale dei percorsi formativi in essere.

*Criticità:* Nessun tipo di impedimento di natura urbanistica, vincolistica o correlabile a tutela di interessi pubblici.

*Manovra:* Differimento ad annualità successiva di intervento già programmato.-

*Fonte di finanziamento:* LEGGE 23/96

**Lavori di manutenzione straordinaria negli edifici dell'istituto alberghiero di Modica**

*Importo:* € 200.000,00

*Rif. schede:* 0454

*Annualità Finanziaria:* 2012

*Elenco annuale:* 2012 *Priorità:* 2

*Finalità:* Intervento finalizzato al mantenimento e/o al ripristino della funzionalità strutturale e impiantistica degli immobili interessati anche con esecuzione di modifiche o aggiunte all'esistente tali da comportare un miglioramento qualitativo e/o quantitativo delle opere e degli impianti di corredo per adeguarne la consistenza alle mutevoli contingenze delle istituzioni scolastiche ospitate e ai disposti normativi.

*Criticità:* Nessun tipo di impedimento di natura urbanistica, vincolistica o correlabile a tutela di interessi pubblici.-

*Manovra:* Mantenimento nella stessa annualità di intervento programmato con iscrizione in elenco annuale.-

*Fonte di finanziamento:* LEGGE 23/96

**Lavori di manutenzione straordinaria nell'istituto G. Ferrarsi di Ragusa** per un importo di €200.000,00. Intervento n.0455.

*Importo:* € 200.000,00

*Rif. schede:* 0455

*Annualità Finanziaria:* 2012

*Elenco annuale:* 2012 *Priorità:* 2

*Finalità:* Intervento finalizzato al mantenimento e/o al ripristino della funzionalità strutturale e impiantistica degli immobili interessati anche con esecuzione di modifiche o aggiunte all'esistente tali da comportare un miglioramento qualitativo e/o quantitativo delle opere e degli impianti di corredo per adeguarne la consistenza alle mutevoli contingenze delle istituzioni scolastiche ospitate e ai disposti normativi.

*Criticità:* Nessun tipo di impedimento di natura urbanistica, vincolistica o correlabile a tutela di interessi pubblici.-

*Manovra:* Differimento ad annualità successiva di intervento già programmato mantenimento in elenco annuale.-

*Fonte di finanziamento:* LEGGE 23/96

**Lavori di manutenzione straordinaria negli edifici del Liceo Scientifico di Ragusa**

*Importo:* € 200.000,00

*Rif. schede:* 0456

*Annualità Finanziaria:* 2012

*Elenco annuale:* 2012 *Priorità:* 1

*Finalità:* Intervento finalizzato al mantenimento e/o al ripristino della funzionalità strutturale e impiantistica degli immobili interessati anche con esecuzione di modifiche o aggiunte all'esistente tali da comportare un miglioramento qualitativo e/o quantitativo delle opere e degli impianti di corredo per adeguarne la consistenza alle mutevoli contingenze delle istituzioni scolastiche ospitate e ai disposti normativi.

*Criticità:* Nessun tipo di impedimento di natura urbanistica, vincolistica o correlabile a tutela di interessi pubblici.

*Manovra:* Differimento ad annualità successiva di intervento già programmato mantenimento in elenco annuale.-

*Fonte di finanziamento:* LEGGE 23/96

**Ex Istituto per Geometri di Vittoria Adibito a sede staccata**

**dell'istituto Agrario di Scicli costruzione di una palestra**

*Importo:* € 1.000.000,00

*Rif. schede:* 0457

*Annualità Finanziaria:* 2012

*Finalità:* Strutture utili per lo svolgimento delle attività sportive insite nell'offerta formativa dell'istituzione scolastica interessata, che in atto ne è priva, suscettibili di utilizzo esterno e quindi di interesse per il quartiere e la collettività ragusana in genere.

*Criticità:* Nessun tipo di impedimento di natura vincolistica o correlabile a tutela di interessi pubblici. In corso di definizione la procedura di approvazione in variante al PRG.

*Manovra:* Differimento ad annualità successiva di intervento già programmato.-

*Fonte di finanziamento:* LEGGE 23/96

**IPSIA di Ispica. Costruzione della palestra e sistemazione delle aree esterne**

*Importo:* € 1.291.142,00

*Rif. schede:* 0458

*Annualità Finanziaria:* 2012

*Finalità:* Struttura indispensabile per lo svolgimento delle attività sportive insite nell'offerta formativa dell'istituzione scolastica interessata che in atto ne è priva. Struttura suscettibile di utilizzo esterno e quindi di interesse per la collettività ispicese.

*Criticità:* Nessun tipo di impedimento di natura urbanistica, vincolistica o correlabile a tutela di interessi pubblici.

*Manovra:* Riproposizione di intervento già programmato.-

*Fonte di finanziamento:* LEGGE 23/96

**Lavori di manutenzione straordinaria per il miglioramento e la messa in sicurezza dell'edilizia scolastica, II° intervento** per un importo di € 4.000.000,00. Intervento n.0459.

*Importo:* € 4.000.000,00

*Rif. schede:* 0459

*Annualità Finanziaria:* 2013

*Finalità:* Intervento finalizzato al mantenimento e/o al ripristino della funzionalità strutturale e impiantistica degli immobili interessati anche con esecuzione di modifiche o aggiunte all'esistente tali da comportare un miglioramento qualitativo e/o quantitativo delle opere e degli impianti di corredo per adeguarne la consistenza alle mutevoli contingenze delle istituzioni scolastiche ospitate e ai disposti normativi.

*Criticità:* Nessun tipo di impedimento di natura urbanistica, vincolistica o correlabile a tutela di interessi pubblici.

*Manovra:* Differimento ad annualità successiva di intervento già programmato.-

*Fonte di finanziamento:* LEGGE 23/96

**Adeguamento alle norme di sicurezza e prevenzione incendi immobili scolastici nella zona di Ragusa Comiso e Vittoria**

*Importo:* € 2.000.000,00

*Rif. schede:* 0484

*Suddivisione importi:* € 798.804,00 con Residuo di mutuo avanzo di amministrazione e di € 1.201.196,00 con Legge 23/96

*Annualità Finanziaria:* 2012

*Elenco annuale:* 2012 *Priorità:* 1

*Finalità:* Adeguamento del corredo impiantistico degli immobili interessati ai fini dell'ottenimento della prescritta certificazione antincendio.

*Criticità:* Nessun tipo di impedimento di natura urbanistica, vincolistica o correlabile a tutela di interessi pubblici.

*Manovra:* Differimento ad annualità successiva di intervento corredato di progettazione esecutiva approvata.-

*Fonte di finanziamento:* RESIDUO DI MUTUO VINCOLATO E LEGGE 23/96

**Istituto Tecnico "Archimede" di Modica. Progetto di adeguamento**

**sismico e ristrutturazione**

Importo: € 1.500.000,00

Rif. schede: 0485

Annualità Finanziaria: 2012

Elenco annuale: 2012                      Priorità: 1

Finalità: Intervento sulle strutture dell'esistente immobile per elevarne il grado di resistenza.

Criticità: Nessun tipo di impedimento di natura urbanistica, vincolistica o correlabile a tutela di interessi pubblici.

Manovra: Differimento ad annualità successiva di intervento corredato di progettazione esecutiva con rettifica importo.-

Fonte di finanziamento: LEGGE 23/96

**IPSIA di Vittoria. Adeguamento alle vigenti norme in materia di costruzione in zona sismica accessibilità sicurezza e prevenzione incendi**

Importo: € 3.835.000,00

Rif. schede: 0486

Suddivisione importi: € 1.371.376,00 con : Art. 6, comma 4 della Legge Reg.le 12 LUGLIO 2011, N 12 e di € 2.463.624,00 con Legge 289/02

Annualità Finanziaria: 2012

Elenco annuale: 2012                      Priorità: 1

Finalità: Intervento finalizzato a conseguire il rafforzamento sismico dell'edificio con contestuale adeguamento del sistema impiantistico ai fini dell'acquisizione della certificazione di prevenzione incendi.

Criticità: Nessun tipo di impedimento di natura urbanistica, vincolistica o correlabile a tutela di interessi pubblici.

Manovra: Differimento ad annualità successiva di intervento corredato di progettazione esecutiva.-

Fonte di finanziamento: Art. 6, comma 4 della Legge Reg.le 12 LUGLIO 2011, N 12 e con Legge 289/02

**Manutenzione straordinaria per il ripristino aree sportive esterne dell'I.T.I.S. di Ragusa"**

Importo: € 150.000,00

Rif. schede: 0490

Annualità Finanziaria: 2012

Elenco annuale: 2012                      Priorità: 1

Finalità: Trattasi di recupero funzionale di strutture sportive a servizio della scuola destinate anche al servizio del quartiere con possibilità di estensione dell'offerta anche all'utenza cittadina.

Criticità: Nessun tipo di impedimento di natura urbanistica, vincolistica o correlabile a tutela di interessi pubblici.

Manovra: Differimento ad annualità successiva di intervento già programmato.-

Fonte di finanziamento: LEGGE 23/96

**ITG di Ragusa Manutenzione straordinaria aree esterne**

Importo: € 200.000,00

Rif. schede: 0498

Annualità Finanziaria: 2012

Elenco annuale: 2012                      Priorità: 1

Finalità: L'intervento è finalizzato alla realizzazione di manufatti protettivi delle trincee perimetrali ai corpi di fabbrica realizzati nonché al potenziamento delle esistenti recisioni.

Criticità: Non esiste nessun tipo di impedimento di natura urbanistica, vincolistica o correlabile a tutela di pubblici interessi.

Manovra: Differimento ad annualità successiva di intervento già programmato.-

Fonte di finanziamento: LEGGE 23/96

**IPSIA di Ragusa Completamento opere strutturali**

Importo: € 200.000,00

Rif. schede: 0499

Annualità Finanziaria: 2012

*Elenco annuale:* 2012 *Priorità:* 1

*Finalità:* Completamento di corpi di fabbrica parzialmente realizzati e conseguente accorpamento agli edifici realizzati per il miglior soddisfacimento della logistica dell'istituto.-

*Criticità:* Nessun tipo di impedimento di natura urbanistica, vincolistica o correlabile a tutela di interessi pubblici.-

*Manovra:* Differimento di annualità di intervento previsto nella pregressa programmazione.-

*Fonte di finanziamento:* D.L. 185/2008 ART. 18 lett. b)

**Lavori di manutenzione straordinaria per il miglioramento e la messa in sicurezza degli edifici scolastici di Ragusa**

*Importo:* € 200.000,00

*Rif. schede:* 0500

*Annualità Finanziaria:* 2012

*Elenco annuale:* 2012 *Priorità:* 1

*Finalità:* intervento finalizzato al mantenimento e/o al ripristino della funzionalità strutturale e impiantistica degli immobili interessati anche con esecuzione di modifiche o aggiunte all'esistente tali da comportare un miglioramento qualitativo e/o quantitativo delle opere e degli impianti di corredo per adeguarne la consistenza alle mutevoli contingenze delle istituzioni scolastiche ospitate e ai disposti normativi.

*Criticità:* Non sussiste alcun tipo di impedimento di natura urbanistica, vincolistica o correlabile a tutela di interessi pubblici.

*Manovra:* Differimento ad annualità successiva di intervento già programmato.-

*Fonte di finanziamento:* D.L. 185/2008 ART. 18 lett. b)

**Lavori di manutenzione straordinaria per il miglioramento e la messa in sicurezza degli edifici scolastici di Vittoria**

*Importo:* € 200.000,00

*Rif. schede:* 0501

*Annualità Finanziaria:* 2012

*Elenco annuale:* 2012 *Priorità:* 1

*Finalità:* Intervento finalizzato al mantenimento e/o al ripristino della funzionalità strutturale e impiantistica degli immobili interessati anche con esecuzione di modifiche o aggiunte all'esistente tali da comportare un miglioramento qualitativo e/o quantitativo delle opere e degli impianti di corredo per adeguarne la consistenza alle mutevoli contingenze delle istituzioni scolastiche ospitate e ai disposti normativi.

*Criticità:* Non sussiste alcun tipo di impedimento di natura urbanistica, vincolistica o correlabile a tutela di interessi pubblici.

*Manovra:* Differimento ad annualità successiva di intervento già programmato.-

*Fonte di finanziamento:* D.L. 185/2008 ART. 18 lett. b)

**Lavori di manutenzione straordinaria per il miglioramento e la messa in sicurezza degli edifici scolastici di Scicli**

*Importo:* € 200.000,00

*Rif. schede:* 0502

*Annualità Finanziaria:* 2012

*Elenco annuale:* 2012 *Priorità:* 1

*Finalità:* Intervento finalizzato al mantenimento e/o al ripristino della funzionalità strutturale e impiantistica degli immobili interessati anche con esecuzione di modifiche o aggiunte all'esistente tali da comportare un miglioramento qualitativo e/o quantitativo delle opere e degli impianti di corredo per adeguarne la consistenza alle mutevoli contingenze delle istituzioni scolastiche ospitate.-

*Criticità:* Non sussiste alcun tipo di impedimento di natura urbanistica, vincolistica o correlabile a tutela di interessi pubblici.

*Manovra:* Differimento ad annualità successiva di intervento già programmato.-

*Fonte di finanziamento:* D.L. 185/2008 ART. 18 lett. b)

**Lavori di manutenzione straordinaria per il miglioramento e la messa in sicurezza degli edifici scolastici di Pozzallo**

*Importo:* € 200.000,00

*Rif. schede:* 0503

*Annualità Finanziaria:* 2012

*Elenco annuale:* 2012 *Priorità:* 1

*Finalità:* Intervento finalizzato al mantenimento e/o al ripristino della funzionalità strutturale e impiantistica degli immobili interessati anche con esecuzione di modifiche o aggiunte all'esistente tali da comportare un miglioramento qualitativo e/o quantitativo delle opere e degli impianti di corredo per adeguarne la consistenza alle mutevoli contingenze delle istituzioni scolastiche ospitate e ai disposti normativi.

*Criticità:* Non sussiste alcun tipo di impedimento di natura urbanistica, vincolistica o correlabile a tutela di interessi pubblici.

*Manovra:* Differimento ad annualità successiva di intervento già programmato.-

*Fonte di finanziamento:* D.L. 185/2008 ART. 18 lett. b)

***Lavori di manutenzione straordinaria per il miglioramento e la messa in sicurezza degli edifici scolastici di Ispica***

*Importo:* € 200.000,00

*Rif. schede:* 0504

*Annualità Finanziaria:* 2012

*Elenco annuale:* 2012 *Priorità:* 1

*Finalità:* Intervento finalizzato al mantenimento e/o al ripristino della funzionalità strutturale e impiantistica degli immobili interessati anche con esecuzione di modifiche o aggiunte all'esistente tali da comportare un miglioramento qualitativo e/o quantitativo delle opere e degli impianti di corredo per adeguarne la consistenza alle mutevoli contingenze delle istituzioni scolastiche ospitate e ai disposti normativi.

*Criticità:* Non sussiste alcun tipo di impedimento di natura urbanistica, vincolistica o correlabile a tutela di interessi pubblici.

*Manovra:* Differimento ad annualità successiva di intervento già programmato.-

*Fonte di finanziamento:* D.L. 185/2008 ART. 18 lett. b)

***Lavori di manutenzione straordinaria per il miglioramento e la messa in sicurezza degli edifici scolastici di Modica***

*Importo:* € 200.000,00

*Rif. schede:* 0505

*Annualità Finanziaria:* 2012

*Elenco annuale:* 2012 *Priorità:* 1

*Finalità:* Intervento finalizzato al mantenimento e/o al ripristino della funzionalità strutturale e impiantistica degli immobili interessati anche con esecuzione di modifiche o aggiunte all'esistente tali da comportare un miglioramento qualitativo e/o quantitativo delle opere e degli impianti di corredo per adeguarne la consistenza alle mutevoli contingenze delle istituzioni scolastiche ospitate e ai disposti normativi.

*Criticità:* Non sussiste alcun tipo di impedimento di natura urbanistica, vincolistica o correlabile a tutela di interessi pubblici.

*Manovra:* Differimento ad annualità successiva di intervento già programmato.-

*Fonte di finanziamento:* D.L. 185/2008 ART. 18 lett. b)

***ITC di Scicli Manutenzione straordinaria dei prospetti***

*Importo:* € 200.000,00

*Rif. schede:* 0506

*Annualità Finanziaria:* 2012

*Elenco annuale:* 2012 *Priorità:* 1

*Finalità:* Intervento finalizzato al ripristino strutturale ed estetico dei prospetti dell'istituto.

*Criticità:* Non sussiste alcun tipo di impedimento di natura urbanistica, vincolistica o correlabile a tutela di interessi pubblici.

*Manovra:* Differimento ad annualità successiva di intervento già programmato.-

*Fonte di finanziamento:* D.L. 185/2008 ART. 18 lett. b)

***Lavori di manutenzione straordinaria negli edifici scolastici di***

**competenza provinciale anche ai fini della relativa messa in sicurezza**

Importo: € 2.000.000,00

Rif. schede: 0507

Annualità Finanziaria: 2014

**Finalità:** Intervento finalizzato al mantenimento e/o al ripristino della funzionalità strutturale e impiantistica degli immobili interessati anche con esecuzione di modifiche o aggiunte all'esistente tali da comportare un miglioramento qualitativo e/o quantitativo delle opere e degli impianti di corredo per adeguarne la consistenza alle mutevoli contingenze delle istituzioni scolastiche ospitate e ai disposti normativi.

**Criticità:** Nessun tipo di impedimento di natura urbanistica, vincolistica o correlabile a tutela di interessi pubblici.

**Manovra:** Differimento ad annualità successiva di intervento già programmato.-

**Fonte di finanziamento:** LEGGE 23/96

**Lavori di manutenzione straordinaria per il miglioramento e la messa in sicurezza degli edifici scolastici di Comiso**

Importo: € 200.000,00

Rif. schede: 0525

Annualità Finanziaria: 2012

Elenco annuale: 2012                      **Priorità: 1**

**Finalità:** Intervento finalizzato al mantenimento e/o al ripristino della funzionalità strutturale e impiantistica degli immobili interessati anche con esecuzione di modifiche o aggiunte all'esistente tali da comportare un miglioramento qualitativo e/o quantitativo delle opere e degli impianti di corredo per adeguarne la consistenza alle mutevoli contingenze delle istituzioni scolastiche ospitate.

**Criticità:** Non sussiste alcun tipo di impedimento di natura urbanistica, vincolistica o correlabile a tutela di interessi pubblici.

**Manovra:** Differimento ad annualità successiva di intervento già programmato.-

**Fonte di finanziamento:** D.L. 185/2008 ART. 18 lett. b)

**Intervento urgente di manutenzione straordinaria finalizzato alla prevenzione e riduzione del rischio connesso alla vulnerabilità degli elementi, anche non strutturali, dell'edificio scolastico di viale dei Platani – palestra geometra**

Importo: € 150.000,00

Rif. schede: 0545

Annualità Finanziaria: 2012

Elenco annuale: 2012                      **Priorità: 1**

**Finalità:** Intervento finalizzato al recupero funzionale ovvero alla sostituzione di componenti non strutturali dell'edificio riconosciuti, per come trovati, possibili cause di rischio per le utenze scolastiche.-

**Criticità:** Nessun tipo di impedimento di natura urbanistica, vincolistica o correlabile a tutela di interessi pubblici.-

**Manovra:** Differimento ad annualità successiva di intervento programmato.-

**Fonte di finanziamento:** D.L. 185/2008 ART. 18 lett. b)

**Intervento urgente di manutenzione straordinaria finalizzato alla prevenzione e riduzione del rischio connesso alla vulnerabilità degli elementi, anche non strutturali, dell'edificio scolastico di via P. Nenni a Ragusa – ITIS gruppo meccanica**

Importo: € 213.000,00

Rif. schede: 0546

Annualità Finanziaria: 2012

Elenco annuale: 2012                      **Priorità: 1**

**Finalità:** Intervento finalizzato al recupero funzionale ovvero alla sostituzione di componenti non strutturali dell'edificio riconosciuti, per come trovati, possibili cause di rischio per le utenze scolastiche.-

**Criticità:** Nessun tipo di impedimento di natura urbanistica, vincolistica o correlabile a tutela di interessi pubblici.-

**Manovra:** Differimento ad annualità successiva di intervento programmato.-

Fonte di finanziamento: D.L. 185/2008 ART. 18 lett. b)

**Intervento urgente di manutenzione straordinaria finalizzato alla prevenzione e riduzione del rischio connesso alla vulnerabilità degli elementi, anche non strutturali, dell'edificio scolastico di via G. Iacono a Vittoria**

Importo: € 188.000,00

Rif. schede: 0547

Annualità Finanziaria: 2012

Elenco annuale: 2012                      Priorità: 1

**Finalità:** Intervento finalizzato al recupero funzionale ovvero alla sostituzione di componenti non strutturali dell'edificio riconosciuti, per come trovati, possibili cause di rischio per le utenze scolastiche.-

**Criticità:** Nessun tipo di impedimento di natura urbanistica, vincolistica o correlabile a tutela di interessi pubblici.-

**Manovra:** Differimento ad annualità successiva di intervento programmato.-

Fonte di finanziamento: D.L. 185/2008 ART. 18 lett. b)

**Intervento urgente di manutenzione straordinaria finalizzato alla prevenzione e riduzione del rischio connesso alla vulnerabilità degli elementi, anche non strutturali, dell'edificio scolastico di via V.E. Orlando a Ragusa**

Importo: € 146.000,00

Rif. schede: 0548

Annualità Finanziaria: 2012

Elenco annuale: 2012                      Priorità: 1

**Finalità:** Intervento finalizzato al recupero funzionale ovvero alla sostituzione di componenti non strutturali dell'edificio riconosciuti, per come trovati, possibili cause di rischio per le utenze scolastiche.-

**Criticità:** Nessun tipo di impedimento di natura urbanistica, vincolistica o correlabile a tutela di interessi pubblici.-

**Manovra:** Differimento ad annualità successiva di intervento

programmato.-

Fonte di finanziamento: D.L. 185/2008 ART. 18 lett. b)

#### **4.1 EDILIZIA SOCIALE E SCOLASTICA - INTERVENTI NON RIPROPOSTI NEL PROGRAMMA**

**Intervento n. 0202:** “Lavori Nuova sede dell'IPSIA di Ragusa Progetto di costruzione di una tensostruttura da adibire a palestra”.

**Motivazione:** da cancellare perché locale palestra recuperabile nel contesto delle opere già realizzate e di cui è previsto il completamento con l'intervento n. 0499 (ELIMINATO).-

**Intervento n. 0229:** “Lavori di completamento della palestra dell'Istituto per Geometri di Ragusa”.-

**Motivazione:** da cancellare perché Lavori in parte effettuati con altro intervento e per il resto previsti con l'intervento n. 0545 (ELIMINATO).-



## 5. ALTRA EDILIZIA PUBBLICA

Anche nel settore “Edilizia pubblica” l’obiettivo programmatico è stato finalizzato ad ottimizzare prioritariamente le condizioni di funzionalità del patrimonio esistente, tenendo conto del resto della contenuta disponibilità finanziaria realisticamente utilizzabile per il prossimo triennio. Evidentemente rivestono carattere prioritario gli interventi di manutenzione straordinaria, di messa in sicurezza degli immobili, con particolare riguardo sia alle strutture che alle dotazioni impiantistiche, e di abbattimento delle barriere architettoniche.-

### **Progetto di ristrutturazione della Casa Florida a Modica**

*Importo:* € 1.100.000,00

*Rif. schede:* 0028

*Annualità Finanziaria:* 2012

*Finalità:* Il progetto prevede la destinazione a museo dell’immobile, si inquadra nel contesto degli interventi tesi a valorizzare sotto il profilo culturale e turistico il centro urbano di Modica, dichiarato patrimonio dell’UNESCO.

*Criticità:* Non esiste nessun tipo di impedimento di natura urbanistica, vincolistica o correlabile a tutela di interessi pubblici .

*Manovra:* Differimento ad annualità successiva di intervento corredato di progettazione definitiva.-

*Fonte di finanziamento:* P.O.R. SICILIA 2007/2013

### **Ristrutturazione di un immobile da destinare a centro visite e casa forestale all’interno della riserva naturale Pino d’Aleppo**

*Importo:* € 2.270.000,00

*Rif. schede:* 0108

*Annualità Finanziaria:* 2012

*Elenco annuale:* 2012                      *Priorità:* 1

*Finalità:* Si tratta di realizzare un centro visite ed un museo naturalistico etnoantropologico con annessa casa forestale all’interno della Riserva naturale orientata “Pino d’Aleppo.

*Criticità:* L’intervento è dotato di progetto definitivo sul quale i Soggetti Istituzionali preposti alla tutela della salute e della sicurezza del cittadino nonchè alla tutela dell’ambiente e del territorio hanno rilasciato gli tutti gli atti di assenso, comunque denominati, previsti per legge

*Manovra:* si conferma l’intervento nel piano triennale e nell’elenco annuale - anno 2012, si differisce all’annualità finanziaria successiva in attesa del reperimento delle risorse finanziarie necessarie all’intervento.-

*Fonte di finanziamento:* P.O.R. SICILIA 2007/2013

### **Progetto denominato “La città dei Ragazzi” a Vittoria da adibire a centro polivalente per minori**

*Importo:* € 3.720.453,00

*Rif. schede:* 0120

*Annualità Finanziaria:* 2012

*Finalità:* Intervento indirizzato allo svolgimento di programmi sociali di recupero delle devianze minorili nell’interland che vi gravita con possibilità di estensione del servizio anche all’esterno dello stesso.

*Criticità:* Non esiste nessun tipo di impedimento di natura vincolistica o correlabile a tutela di interessi pubblici. Opera da realizzare su area di proprietà provinciale previa approvazione del progetto in variante al PRG di Vittoria.

*Manovra:* Riproposizione di intervento programmato.-

*Fonte di finanziamento:* P.O.R. SICILIA 2007/2013

### **Manutenzione straordinaria del Palazzo della Provincia**

*Importo:* € 200.000,00

*Rif. schede:* 0174

*Annualità Finanziaria:* 2013

*Finalità:* Completamento dell’intervento di ricostruzione del copri ferro

dei pilastri al piano portico e terrazza.

*Criticità:* Non esiste nessun tipo di impedimento di natura urbanistica, vincolistica o correlabile a tutela di interessi pubblici.

*Manovra:* Differimento ad annualità successiva di intervento già programmato con variazione fonte di finanziamento.-

*Fonte di finanziamento:* Art. 6, comma 4 della Legge Reg.le 12 LUGLIO 2011, N 12

**Completamento dell'immobile ex sezione zooprofilattica da destinare ad uffici provinciali**

*Importo:* € 500.000,00

*Rif. schede:* 0282

*Annualità Finanziaria:* 2012

*Elenco annuale:* 2012 *Priorità:* 1

*Finalità:* Esecuzione delle finitura in un esistente corpo di fabbrica già ristrutturato sotto il profilo sismico la cui disponibilità consente di dismettere locazioni passive che in atto gravano sul bilancio provinciale.

*Criticità:* Non esiste nessun tipo di impedimento di natura urbanistica, vincolistica o correlabile a tutela di interessi pubblici.

*Manovra:* Differimento ad annualità successiva di intervento corredato di progettazione esecutiva approvata.-

*Fonte di finanziamento:* ART. 160 TER D.Lgs. 163/2006

**Lavori di manutenzione straordinaria per la messa in sicurezza dell'immobile ex IPAI**

*Importo:* € 150.000,00

*Rif. schede:* 0289

*Annualità Finanziaria:* 2012

*Elenco annuale:* 2012 *Priorità:* 1

*Finalità:* Intervento manutentivo di recupero funzionale del sistema impiantistico di cui l'immobile è corredato ai fini del relativo adeguamento ai dettati normativi.

*Criticità:* Non esiste nessun tipo di impedimento di natura urbanistica,

vincolistica o correlabile a tutela di interessi pubblici.

*Manovra:* Differimento ad annualità successiva con iscrizione in elenco annuale di intervento già programmato.-

*Fonte di finanziamento:* LEGGE 433/1991

**Lavori di manutenzione straordinaria e per l'abbattimento delle barriere architettoniche di Palazzo Rocca**

*Importo:* € 200.000,00

*Rif. schede:* 0422

*Annualità Finanziaria:* 2012

*Elenco annuale:* 2012 *Priorità:* 1

*Finalità:* Intervento manutentivo di recupero funzionale dell'immobile da destinare a sede di rappresentanza della Provincia.

*Criticità:* Non esiste nessun tipo di impedimento di natura urbanistica, vincolistica o correlabile a tutela di interessi pubblici.

*Manovra:* Differimento ad annualità successiva con iscrizione in elenco annuale di intervento già programmato.-

*Fonte di finanziamento:* LEGGE 433/1991

**Manutenzione straordinaria anche ai fini del riutilizzo del piano portico e della messa in sicurezza dell'edificio in via Giordano Bruno**

*Importo:* € 1.000.000,00

*Rif. schede:* 0426

*Annualità Finanziaria:* 2012

*Elenco annuale:* 2012 *Priorità:* 2

*Finalità:* Intervento finalizzato al recupero dei volumi del piano portico ad uso archivio e locali di servizio previo adeguamento strutturale ai fini sismici e degli impianti di corredo e sicurezza.

*Criticità:* Non esiste nessun tipo di impedimento di natura urbanistica, vincolistica o correlabile a tutela di interessi pubblici.

*Manovra:* Differimento ad annualità successiva con iscrizione in elenco annuale di intervento già programmato.-

Fonte di finanziamento: LEGGE 433/1991

**Manutenzione straordinaria degli impianti tecnologici del palazzo del Governo**

Importo: € 180.000,00

Rif. schede: 0427

Annualità Finanziaria: 2013

Finalità: Intervento finalizzato al mantenimento e/o al ripristino della funzionalità degli impianti elettrico, di riscaldamento e antincendio dell'immobile anche con esecuzione di modifiche o aggiunte all'esistente tali da comportarne un miglioramento qualitativo e/o quantitativo per adeguarne le caratteristiche alle prescrizioni normative del settore.

Criticità: Non esiste nessun tipo di impedimento di natura urbanistica, vincolistica o correlabile a tutela di interessi pubblici.

Manovra: Differimento ad annualità successiva di intervento già programmato.-

Fonte di finanziamento: Art. 6, comma 4 della Legge Reg.le 12 LUGLIO 2011, N 12

**Manutenzione straordinaria anche ai fini della messa in sicurezza degli edifici patrimoniali ad uso proprio. Anno 2011**

Importo: € 200.000,00

Rif. schede: 0428

Annualità Finanziaria: 2012

Elenco annuale: 2012                      Priorità: 1

Finalità: Intervento finalizzato al mantenimento e/o al ripristino della funzionalità strutturale e impiantistica degli immobili interessati anche con esecuzione di modifiche o aggiunte all'esistente tali da comportare un miglioramento qualitativo e/o quantitativo delle opere e degli impianti di corredo per adeguarne la consistenza alle contingenze dell'utenza ospitata.

Criticità: Non esiste nessun tipo di impedimento di natura urbanistica,

vincolistica o correlabile a tutela di interessi pubblici.

Manovra: Differimento ad annualità successiva di intervento già programmato con iscrizione in elenco annuale.-

Fonte di finanziamento: Art. 6, comma 4 della Legge Reg.le 12 LUGLIO 2011, N 12

**Manutenzione straordinaria anche ai fini della messa in sicurezza degli edifici patrimoniali ad uso terzi. Anno 2011**

Importo: € 200.000,00

Rif. schede: 0429

Annualità Finanziaria: 2013

Finalità: Intervento finalizzato al mantenimento e/o al ripristino della funzionalità strutturale e impiantistica degli immobili interessati anche con esecuzione di modifiche o aggiunte all'esistente tali da comportare un miglioramento qualitativo e/o quantitativo delle opere e degli impianti di corredo per adeguarne la consistenza alle contingenze dell'utenza ospitata.

Criticità: Non esiste nessun tipo di impedimento di natura urbanistica, vincolistica o correlabile a tutela di interessi pubblici.

Manovra Differimento ad annualità successiva di intervento già programmato.-

Fonte di finanziamento: Art. 6, comma 4 della Legge Reg.le 12 LUGLIO 2011, N 12

**Palazzo della Provincia. Manutenzione straordinaria dei prospetti**

Importo: € 550.000,00

Rif. schede: 0432

Annualità Finanziaria: 2012

Finalità: Revisione dei rivestimenti lapidei e degli intonaci al fine anche di prevenirne distacchi che potrebbero costituire pericolo per le utenze e i passanti in genere.

Criticità: Non esiste nessun tipo di impedimento di natura urbanistica, vincolistica o correlabile a tutela di interessi pubblici.

*Manovra:* Riproduzione di intervento già programmato.-

*Fonte di finanziamento:* POR SICILIA 2007/2013

**Manutenzione straordinaria presso la Caserma dei Vigili del Fuoco di Ragusa**

*Importo:* € 350.000,00

*Rif. schede:* 0489

*Annualità Finanziaria:* 2013

*Finalità:* Intervento finalizzato prevalentemente alla riqualificazione di dotazioni impiantistiche dell'immobile e al recupero funzionale di parti dei corpi di fabbrica che lo compongono.

*Criticità:* Non esiste nessun tipo di impedimento di natura urbanistica, vincolistica o correlabile a tutela di interessi pubblici.

*Manovra:* Differimento ad annualità successiva di intervento corredato di progettazione esecutiva.-

*Fonte di finanziamento:* Art. 6, comma 4 della Legge Reg.le 12 LUGLIO 2011, N 12

**Palazzo Carfi – sede del Museo Zarino a Vittori. Ristrutturazione dell'immobile – Lavori di completamento. Anno 2011**

*Importo:* € 360.000,00

*Rif. schede:* 0544

*Annualità Finanziaria:* 2012

*Finalità:* Completamento di intervento già realizzato ai fini del concreto utilizzo dell'opera secondo originarie previsioni progettuali.-

*Criticità:* Non esiste nessun tipo di impedimento di natura urbanistica, vincolistica o correlabile a tutela di interessi pubblici.-

*Manovra:* Differimento ad annualità successiva di intervento corredato di progetto esecutivo generale.-

*Fonte di finanziamento:* ART. 160 TER D.Lgs. 163/2006

**Intervento n. 0430:** “Manutenzione straordinaria anche ai fini della messa in sicurezza degli edifici patrimoniali ad uso proprio. Anno 2012”.

*Motivazione:* Temporanea cancellazione in quanto previsto per l'annualità 2013. (ELIMINATO).-

**Intervento n. 0431:** “Manutenzione straordinaria anche ai fini della messa in sicurezza degli edifici patrimoniali ad uso terzi. Anno 2012”

*Motivazione:* Temporanea cancellazione in quanto previsto per l'annualità 2013. (ELIMINATO).-

**Intervento n. 0491:** “Lavori di recupero e conservazione della Caserma dei Carabinieri di Modica. Cofinanziamento”

*Motivazione:* Non riproposto nel programma in quanto l'opera è stata già avviata .- (AVVIATO).-

**Intervento n. 0425:** “Manutenzione straordinaria anche ai fini della messa in sicurezza degli edifici patrimoniali ad uso terzi”

*Motivazione:* da cancellare perché riconducibile all'intervento n.0429 (ELIMINATO).-

## **5.1 EDILIZIA PUBBLICA - INTERVENTI NON RIPROPOSTI NEL PROGRAMMA**

## 6 SPORT E SPETTACOLO

La contenuta disponibilità finanziaria utilizzabile per il prossimo triennio ha imposto una programmazione limitata agli interventi strettamente indispensabile per assicurare la manutenzione degli impianti esistenti o il completamento delle strutture già avviate in precedenza.-

Per quanto riguarda invece la realizzazione di nuove strutture, si prevede l'affidamento in concessione di costruzione e gestione con la procedura di "promozione privata" ex Art. 153 del Decreto legislativo 12 aprile 2006, n. 163 "Codice dei contratti pubblici relativi a lavori, servizi e forniture", ricorrendone i presupposti.-

### **Costruzione di una palestra nel Comune di Monterosso Almo**

Importo: € 1.500.000,00

Rif. schede: 0197

Annualità Finanziaria: 2012

*Finalità:* intervento inteso quale supporto alle scarse strutture esistenti nell'ambito urbano di Monterosso anche in ragione del decentramento territoriale del centro abitato rispetto agli ambiti dove sono localizzati i maggiori complessi sportivi provinciali.

*Criticità:* Nessun tipo di impedimento di natura urbanistica, vincolistica o correlabile a tutela di interessi pubblici.

*Manovra:* Riproposizione di intervento già programmato.-

*Fonte di finanziamento:* POR SICILIA 2007/2013

### **Formazione di tensostruttura per la copertura di un campo di tennis a Marina di Ragusa "Villaggio Gesuiti"**

Importo: € 300.000,00

Rif. schede: 0213

Annualità Finanziaria: 2012

*Finalità:* Riconversione nell'utilizzo di esistenti strutture sportive con conseguente incremento dell'offerta di servizio nell'ambito del centro balneare rivierasco e alle utenze del porto turistico anche in periodo invernale.

*Criticità:* Nessun tipo di impedimento di natura urbanistica, vincolistica o correlabile a tutela di interessi pubblici, realizzazione dell'opera correlata al previo trasferimento di proprietà delle strutture sportive nella disponibilità della Provincia.

*Manovra:* Differimento ad annualità successiva di intervento già programmato.-

*Fonte di finanziamento:* POR SICILIA 2007/2013

### **Costruzione di un piccolo impianto sportivo polivalente nel Comune di Vittoria (Scoglitti)**

Importo: € 320.000,00

Rif. schede: 0215

Annualità Finanziaria: 2013

*Finalità:* intervento inteso quale supporto alle scarse strutture esistenti nella frazione di Scoglitti utile anche a soddisfare l'incremento di domanda in periodo estivo durante il quale si ha un notevole aumento di popolazione per fini turistici ricreativi.

*Criticità:* non esiste nessun tipo di impedimento di natura urbanistica, vincolistica o correlabile a tutela di interessi pubblici.

*Manovra:* Differimento ad annualità successiva di intervento programmato corredato di studio di fattibilità.-

*Fonte di finanziamento:* ART. 153 D.Lgs. 163/2006

### **Costruzione di un campo di calcio complementare ad altri impianti sportivi comunali nel Comune di S. Croce C**

Importo: € 1.000.000,00

Rif. schede: 0216

Annualità Finanziaria: 2013

*Finalità:* Opera alternativa al campo di calcio comunale.

*Criticità:* Nessun tipo di impedimento di natura urbanistica, vincolistica o correlabile a tutela di interessi pubblici.

*Manovra:* Differimento ad annualità successiva di intervento programmato corredato di studio di fattibilità.-

*Fonte di finanziamento:* ART. 153 D.Lgs. 163/2006

### **Costruzione di una palestra nel Comune di S. Croce C.**

*Importo:* € 1.500.000,00

*Rif. schede:* 0217

*Annualità Finanziaria:* 2012

*Finalità:* intervento inteso quale integrazione delle strutture esistenti nell'ambito urbano di S. Croce in ragione anche dell'incremento di popolazione residente che nel centro abitato e zone periferiche dello stesso;

*Criticità:* nessun tipo di impedimento di natura urbanistica, vincolistica o correlabile a tutela di interessi pubblici.

*Manovra:* Riproposizione di intervento già programmato.-

*Fonte di finanziamento:* POR SICILIA 2007/2013

### **Progetto di costruzione di un mini impianto automobilistico nel Comune di Comiso**

*Importo:* € 8.500.000,00

*Rif. schede:* 0219

*Annualità Finanziaria:* 2012

*Finalità:* L'intervento è prossimo all'area aeroportuale e agli snodi della viabilità principale del territorio provinciale, l'impianto è voluto non solo quale potenziamento delle strutture sportive provinciali ma anche quale mezzo di sponsorizzazione dell'immagine della Provincia in campo nazionale con richiamo di interessi esterni e conseguenti positive ricadute economiche sul territorio.

*Criticità:* Nessun impedimento alla realizzazione dell'opera in quanto prevista in zona destinata dal PRG ad impiantistica sportiva.

*Manovra:* : Differimento di intervento programmato corredato di studio

di fattibilità all'annualità successiva.-

*Fonte di finanziamento:* ART. 153 D.Lgs. 163/2006.-

### **Costruzione di un piccolo impianto sportivo polivalente nel Comune di S. Croce C. (Punta Secca)**

*Importo:* € 250.000,00

*Rif. schede:* 0262

*Annualità Finanziaria:* 2014

*Finalità:* l'intervento inteso quale integrazione delle strutture esistenti nell'ambito urbano di S. Croce in ragione anche dell'incremento di popolazione residente che nel centro abitato e zone periferiche dello stesso.

*Criticità:* non esiste nessun tipo di impedimento di natura urbanistica, vincolistica o correlabile a tutela di interessi pubblici.

*Manovra:* Differimento ad annualità successiva di intervento programmato corredato di studio di fattibilità.-

*Fonte di finanziamento:* ART. 153 D.Lgs. 163/2006

### **Scuola Regionale dello Sport di Ragusa – 3° lotto – 1° stralcio.**

#### **MUSEO**

*Importo:* € 3.004.000,00

*Rif. schede:* 0273

*Suddivisione importi:* € 2.224.000,00 mediante ART. 160 TER D.Lgs. 163/2006. e di € 780.000,00 tramite LEGGE N 376 29 DICEMBRE 2003.

*Annualità Finanziaria:* 2012

*Elenco annuale:* 2012 *Priorità:* 2

*Finalità:* Intervento finalizzato al completamento di struttura polivalente, unica nel meridione d'Italia, omologabile per competizioni a livello nazionale, voluta ai fini della promozione dell'immagine della Provincia.

*Criticità:* Non esiste nessun tipo di impedimento di natura urbanistica, vincolistica o correlabile a tutela di interessi pubblici – Intervento da realizzare su aree di cui si ha la materiale disponibilità.

*Manovra:* Differimento di intervento programmato corredato di studio di fattibilità all'annualità successiva.-

*Fonte di finanziamento:* ART. 160 TER D.Lgs. TER 163/2006 E LEGGE N 376 29 DICEMBRE 2003

**Completamento impianto sportivo polivalente sito in c.da Rio Favara del comune di Ispica**

*Importo:* € 180.000,00

*Rif. schede:* 0315

*Annualità Finanziaria:* 2014

*Finalità:* Completamento di intervento inteso quale supporto alle scarse strutture esistenti nel centro abitato di S. Maria del Focallo utile anche a soddisfare l'incremento di domanda in periodo estivo durante il quale si ha un notevole aumento di popolazione per fini turistici ricreativi.

*Criticità:* Non esiste nessun tipo di impedimento di natura urbanistica, vincolistica o correlabile a tutela di interessi pubblici – Intervento da realizzare su aree di cui si ha la materiale disponibilità.

*Manovra:* Differimento di intervento programmato corredato di studio di fattibilità all'annualità successiva.-

*Fonte di finanziamento:* ART. 153 D.Lgs. 163/2006

**Costruzione di una pista di kart nel comune di Modica.**

*Importo:* € 1.250.000,00.

*Rif. schede:* 0318

*Annualità Finanziaria:* 2012

*Finalità:* la programmazione dell'intervento va intesa non solo quale potenziamento delle strutture sportive provinciali ma anche quale mezzo di sponsorizzazione dell'immagine della Provincia in campo nazionale con richiamo di interessi esterni e conseguenti positive ricadute economiche sul territorio.

*Criticità:* Approvazione del progetto in variante al PRG.

*Manovra:* Riproposizione di intervento già programmato.-

*Fonte di finanziamento:* ART. 153 D.Lgs. 163/2006.-

**Realizzazione di un campo polivalente nel comune di Acate**

*Importo:* € 600.000,00

*Rif. schede:* 0319

*Annualità Finanziaria:* 2014

*Finalità:* Intervento inteso quale supporto alla carenza di strutture sportive nell'ambito urbano di Acate.

*Criticità:* Nessun tipo di impedimento di natura urbanistica, vincolistica o correlabile a tutela di interessi pubblici. Progetto in fase di approvazione in variante al PRG di Acate.

*Manovra:* si differisce l' intervento corredato di progetto definitivo all'annualità successiva.-

*Fonte di finanziamento:* ART. 153 D.Lgs. 163/2006.-

**Progetto di manutenzione straordinaria degli impianti sportivi provinciali. Anno 2011**

*Importo:* € 300.000,00

*Rif. schede:* 0352

*Annualità Finanziaria:* 2013

*Finalità:* Intervento finalizzato al mantenimento e/o al ripristino della funzionalità strutturale e impiantistica degli immobili interessati anche con esecuzione di modifiche o aggiunte all'esistente tali da comportare un miglioramento qualitativo e/o quantitativo delle opere e degli impianti di corredo per adeguarne la consistenza alle contingenze delle utenze.

*Criticità:* Non esiste nessun tipo di impedimento di natura urbanistica, vincolistica o correlabile a tutela di interessi pubblici.

*Manovra:* Differimento all'annualità successiva di intervento programmato corredato di stima dei costi con riscrizione nell'elenco annuale e variazione fonte di finanziamento.-

*Fonte di finanziamento:* Art. 6, comma 4 della Legge Reg.le 12 LUGLIO 2011, N 12

**Comune di Scicli. Progetto di impianto sportivo polivalente in C.da**

**Zagarone**

*Importo:* € 500.000,00

*Rif. schede:* 0487

*Annualità Finanziaria:* 2012

*Finalità:* Intervento inteso quale supporto alle scarse strutture esistenti nell'ambito urbano di Scicli anche in ragione del fatto che l'opera è ubicata in quartiere popolare ad elevata densità abitativa.

*Criticità:* Non esiste nessun tipo di impedimento di natura urbanistica, vincolistica o correlabile a tutela di interessi pubblici.

*Manovra:* Differimento ad annualità successiva di intervento programmato corredato di progettazione esecutiva.-

*Fonte di finanziamento:* ART. 153 D.Lgs. 163/2006.-

**Velodromo di Vittoria. Lavori di completamento 3° INTERVENTO**

*Importo:* € 1.100.000,00

*Rif. schede:* 0493

*Annualità Finanziaria:* 2014

*Finalità:* Completamento di opera con contestuale adeguamento strutturale ai fini dell'omologazione per manifestazioni a livello nazionale voluta anche quale mezzo di pubblicizzazione del territorio ibleo e, quindi, di richiamo di interessi esterni e conseguenti positive ricadute economiche sul territorio.

*Criticità:* Non esiste nessun tipo di impedimento di natura urbanistica, vincolistica o correlabile a tutela di interessi pubblici – Intervento da realizzare su aree di cui si ha la materiale disponibilità.

*Manovra:* corredato di progettazione esecutiva.-

*Fonte di finanziamento:* ART. 153 D.Lgs. 163/2006

**Scuola regionale dello Sport di Ragusa –III° lotto. III° stralcio**

*Importo:* € 1.500.000,00

*Rif. schede:* 0495.

*Suddivisione importi:* € 900.000,00 mediante ART. 160 TER D.Lgs. 163/2006. e di € 600.000,00 tramite LEGGE N 376 29 DICEMBRE 2003.

*Annualità Finanziaria:* 2014

*Finalità:* Intervento finalizzato al completamento di struttura polivalente, unica nel meridione d'Italia, omologabile per competizioni a livello nazionale, voluta ai fini della promozione dell'immagine della Provincia.

*Criticità:* Non esiste nessun tipo di impedimento di natura urbanistica, vincolistica o correlabile a tutela di interessi pubblici – Intervento da realizzare su aree di cui si ha la materiale disponibilità.

*Manovra:* Differimento ad annualità successiva di intervento già programmato.-

*Fonte di finanziamento:* ART. 160 TER D.Lgs. 163/2006 E LEGGE N 376 29 DICEMBRE 2003

**Scuola regionale dello Sport di Ragusa –III° lotto. II° stralcio**

*Importo:* € 1.500.000,00

*Rif. schede:* 0496.

*Suddivisione importi:* € 900.000,00 mediante ART. 160 TER D.Lgs. 163/2006. e di € 600.000,00 tramite LEGGE N 376 29 DICEMBRE 2003.

*Annualità Finanziaria:* 2013

*Finalità:* Intervento finalizzato al completamento di struttura polivalente, unica nel meridione d'Italia, omologabile per competizioni a livello nazionale, voluta ai fini della promozione dell'immagine della Provincia.

*Criticità:* Non esiste nessun tipo di impedimento di natura urbanistica, vincolistica o correlabile a tutela di interessi pubblici – Intervento da realizzare su aree di cui si ha la materiale disponibilità.

*Manovra:* Differimento ad annualità successiva di intervento già programmato:

*Fonte di finanziamento:* ART. 160 TER D.Lgs. 163/2006 E LEGGE N 376 29 DICEMBRE 2003



**Costruzione di un velodromo con funzioni polivalenti per l'esercizio di molteplici discipline sportive da realizzare nel comune di Vittoria. Completamento II° intervento.**

*Importo:* € 350.000,00

*Rif. schede:* 0549

*importo:* € 300.000,00

*Annualità Finanziaria:* 2013

*Finalità:* Completamento di opera con contestuale adeguamento strutturale ai fini dell'omologazione per manifestazioni a livello nazionale voluta anche quale mezzo di pubblicizzazione del territorio ibleo e, quindi, di richiamo di interessi esterni e conseguenti positive ricadute economiche sul territorio.-

*Criticità:* Non esiste nessun tipo di impedimento di natura urbanistica, vincolistica o correlabile a tutela di interessi pubblici – Intervento da realizzare su aree di cui si ha la materiale disponibilità.

*Manovra:* Differimento ad annualità successiva di intervento programmato corredato di progettazione esecutiva.-

*Fonte di finanziamento:* LEGGE ART.26 L.R. N. 11/2010

*Motivazione:* Temporanea cancellazione in quanto previsto per l'annualità 2013. (ELIMINATO).-

## **6.1. SPORT E SPETTACOLO INTERVENTI NON RIPROPOSTI NEL PROGRAMMA**

**Intervento n. 0285:** “Progetto di manutenzione straordinaria degli impianti sportivi provinciali”

*Motivazione:* Non riproposto perché già avviato (AVVIATO).-

**Intervento n. 0316:** “Completamento di un piccolo impianto sportivo polivalente nel comune di Modica (Montesano)”

*Motivazione:* Esecuzione dei lavori di finitura prevista nel contesto degli annuali lavori di manutenzione straordinaria degli impianti sportivi provinciali (ELIMINATO).-

**Intervento n. 0436:** “Progetto di manutenzione straordinaria degli impianti sportivi provinciali – Anno 2012”

## 7. TURISMO

Gli interventi programmati nel Settore del turismo sono ancor più strettamente correlati alle previsioni di infrastrutturazione generale articolate all'interno del Piano territoriale Provinciale.- In particolare a fronte delle direttrici di intervento del relativo Programma di Settore sul versante della domanda (identificate in promozione, marketing e vendita dell'offerta turistica provinciale con strumenti innovativi; costruzione di pacchetti integrati delle diverse componenti dell'offerta turistica in accordo con gli intermediari del mercato turistico internazionale, etc.) vengono analogamente delineate varie direttrici di intervento sul versante dei fattori di offerta, queste ultime volte in particolare alla formazione di strutture di supporto ed infrastrutture di trasporto.- In programma triennale delle OO.PP. , compatibilmente con il proprio orizzonte temporale, è rivolta in particolare ad alcune direttrici di offerta prioritaria, ed in particolare a :

- turismo itinerante con mezzi non tradizionali
- sostegno e coordinamento provinciale per le azioni di promozione
- sostegno al circuito del barocco
- azioni dirette di realizzazione di infrastrutture ricettive
- azioni dirette a supporto della creazione di itinerari

### **Realizzazione di percorsi attrezzati per la fruizione dei beni naturalistico – ambientali della Provincia di Ragusa**

Importo: € 1.400.000,00.

Rif. Schede: 0107

Annualità Finanziaria: 2012

Elenco annuale: 2012                      Priorità: 2

Finalità: L'intervento riguarda la realizzazione di un sistema integrato di itinerari e percorsi attrezzati nel territorio della provincia di Ragusa, per

la valorizzazione di tutto ciò che il territorio ibleo offre naturalisticamente e storicamente, e che nella maggior parte dei casi, vuoi per scarsa conoscenza o per la mancanza di idonee attrezzature atte a favorire la fruizione turistica, viene spesso preso in scarsa considerazione.

Si è data priorità fra tutti, a due itinerari che racchiudono sia l'aspetto storico che l'aspetto naturalistico: "Itinerario Donnafugata" e "Itinerario Cava Ispica", ricadenti nel territorio del Comune di Ragusa il primo e nel territorio dei Comuni di Modica e Ispica il secondo. Donnafugata per il suo Castello e Cava Ispica per i suoi insediamenti rupestri, sono luoghi conosciuti e meta annualmente di migliaia di turisti.

*Criticità:* L'intervento è dotato di progetto definitivo sul quale i Soggetti Istituzionali preposti alla tutela della salute e della sicurezza del cittadino nonchè alla tutela dell'ambiente e del territorio hanno rilasciato gli tutti gli atti di assenso, comunque denominati, previsti per legge.

Sono da avviare, previo il reperimento delle risorse necessarie, le procedure espropriative.-

*Manovra:* si conferma l'intervento nel piano triennale e nell'elenco annuale - anno 2012, si differisce all'annualità finanziaria successiva in attesa del reperimento delle risorse finanziarie necessarie all'intervento.-

*Fonte di finanziamento:* P.O. F.E.R.S. 2007/2013

### **Costruzione di un anfiteatro all'aperto per spettacoli estivi da realizzarsi a Scoglitti in un'area di proprietà provinciale (ex Ostello della Gioventù)**

Importo: 600.000,00

Rif. schede 0115.

Annualità Finanziaria: 2012

Finalità: Infrastruttura intesa a contribuire al miglioramento dei servizi per il turismo oggi offerti dalla frazione.

*Criticità:* Non esiste nessun tipo di impedimento di natura urbanistica, vincolistica o correlabile a tutela di interessi pubblici – Area di proprietà

provinciale.

*Manovra:* Differimento ad annualità successiva di intervento già programmato.-

*Fonte di finanziamento:* ART. 153 D.Lgs. 163/2006.-

***Realizzazione di una struttura ricettiva all'aperto per il turismo itinerante ad Ispica***

*Finalità:* € 2.500.000,00

*Intervento* 0143

*Annualità Finanziaria:* 2012

*Finalità:* attrezzature e impianti a supporto e potenziamento delle esistenti infrastrutture turistico-ricettive presenti nella zona.

*Criticità:* acquisizione delle aree ed eventuale approvazione del progetto in variante al PRG.

*Manovra:* Differimento ad annualità successiva di intervento già programmato.-

*Fonte di finanziamento:* P.O.R. SICILIA. 2007/2013

***Riorganizzazione della mobilità litoranea e delle connesse dotazioni infrastrutturali per la fruizione della costa del tratto Pozzallo S. Maria del Focallo - Green Way litoranea***

*Importo:* € 18.000.000,00

*Rif. Schede:* 0156

*Annualità Finanziaria:* 2013

*Finalità:* Il comprensorio litoraneo compreso fra gli insediamenti di Pozzallo e Marza rappresenta una delle aree di maggiore interesse turistico, naturalistico ed ambientale della nostra costa. Per contro esso presenta evidenti condizioni di conflittualità, principalmente connesse alla presenza della tratta stradale litoranea Pozzallo – Marza che si sviluppa proprio a ridosso degli arenili, nonché ad una disordinata proliferazione di insediamenti residenziali stagionali, cui non corrisponde certo una adeguata dotazione di servizi e strutture (quali ad

esempio parcheggi, aree di sosta, sotto/sovra passi stradali, dotazioni per la fruizione di arenili, aree di servizio turistico – ricettivo, strutture per la mobilità alternativa quali sentieri, piste pedonali e/o ciclabili, etc.).- L'intervento si propone di risolvere le suddette problematiche.-

*Criticità* Evidentemente l'opera comporterà la necessità di apportare varianti agli strumenti urbanistici. Problematiche comunque superabili con un adeguata concertazione e condivisione degli obiettivi.-

*Manovra:* Si tratta della riconversione funzionale dell'attuale asse litoraneo (S.P. n.67 Pozzallo – Marza) che si sviluppa dall'insediamento di Pozzallo fino all'estremo confine della Provincia (Promontorio di Punta Castellazzo – Porto Ulisse), finalizzata alla formazione di un asse locale attrezzato a valenza urbana e turistica, direttamente connesso alla fruizione del litorale.-

*Fonte di finanziamento:* P.O. F.E.R.S. SICILIA 2007/2013

***Ri-funzionalizzazione del tracciato della ex ferrovia secondaria per uso turistico ricreativo. Tratta extraurbana nei comuni di Monterosso Almo e Giarratana. "Tratto dal Bivio Monterosso Almo alla Stazione di Giarratana".***

*Importo:* € 5.000.000,00

*Rif. Schede:* 0344.

*Annualità Finanziaria:* 2013

*Finalità:* Si tratta di rifunzionalizzare a percorso ciclo-turistico il sedime dell'ex ferrovia secondaria, a scartamento ridotto, realizzata fra il 1912 ed il 1923 per collegare alcuni comuni dell'entroterra delle province di Siracusa e Ragusa. Il tracciato congiunge quasi tutti i centri abitati posti fra Siracusa e Ragusa con una diramazione verso Vizzini. La linea rimase in esercizio, fino alla chiusura avvenuta il 18 febbraio 1949.

Il progetto di cui trattasi è riferito al tratto dal Bivio Monterosso Almo alla Stazione di Giarratana. Il tratto, appena realizzato, sarà funzionale e autonomamente fruibile .-

*Criticità:* In alcune parti del percorso, a causa di utilizzo per sede viaria del vecchio sedime è stata prevista una variazione rispetto al tracciato

originale. Pertanto è necessario avviare la procedura di variante al PRG del comune di Giarratana.-

*Manovra:* Si tratta dell'ex ferrovia secondaria, a scartamento ridotto, realizzata fra il 1912 ed il 1923 per collegare alcuni comuni dell'entroterra delle province di Siracusa e Ragusa. Il tracciato congiunge quasi tutti i centri abitati posti fra Siracusa e Ragusa con una diramazione verso Vizzini. La linea rimase in esercizio, fino alla chiusura avvenuta il 18 febbraio 1949.

Il progetto di cui trattasi è riferito al tratto Tratto dal Bivio Monterosso Almo alla Stazione di Giarratana. Il tratto, appena realizzato, sarà funzionale e autonomamente fruibile. Avendo escluso il tratto da Giarratana fino al confine con Palazzolo per il quale è necessaria una concertazione con la Provincia di Siracusa, l'importo è variato rispetto al programma triennale 2011/2013.-

*Fonte di finanziamento:* P.O. F.E.R.S. SICILIA 2007/2013

***Ri-funzionalizzazione del tracciato della ex ferrovia secondaria per uso turistico ricreativo. Tratta extraurbana nei comuni di: Ragusa, Chiaramonte Gulfi: Tratto da C/da Annunziata alla Stazione di Chiaramonte"***

*Importo:* € 3.300.000,00

*Rif. Schede:* 0460

*Annualità Finanziaria:* 2012

*Finalità:* Si tratta di rifunzionalizzare a percorso ciclo-turistico il sedime dell'ex ferrovia secondaria, a scartamento ridotto, realizzata fra il 1912 ed il 1923 per collegare alcuni comuni dell'entroterra delle province di Siracusa e Ragusa. Il tracciato congiunge quasi tutti i centri abitati posti fra Siracusa e Ragusa con una diramazione verso Vizzini. La linea rimase in esercizio, fino alla chiusura avvenuta il 18 febbraio 1949.

Il progetto di cui trattasi è riferito al tratto da C/da Annunziata alla Stazione di Chiaramonte. Il tratto, appena realizzato, sarà funzionale e autonomamente fruibile.-

*Criticità:* In alcune parti del percorso, a causa di richiesta di alcuni proprietari è stata prevista una variazione rispetto al tracciato originale. Pertanto è stato necessario avviare la procedura di variante al PRG del comune di Ragusa.

*Manovra:* Si tratta dell'ex ferrovia secondaria, a scartamento ridotto, realizzata fra il 1912 ed il 1923 per collegare alcuni comuni dell'entroterra delle province di Siracusa e Ragusa. Il tracciato congiunge quasi tutti i centri abitati posti fra Siracusa e Ragusa con una diramazione verso Vizzini. La linea rimase in esercizio, fino alla chiusura avvenuta il 18 febbraio 1949.

Il progetto di cui trattasi è riferito al tratto Tratto da C/da Annunziata alla Stazione di Chiaramonte. Il tratto appena realizzato sarà funzionale e autonomamente fruibile.-

*Fonte di finanziamento:* P.O. F.E.R.S. 2007/2013

***Ri-funzionalizzazione del tracciato della ex ferrovia secondaria per uso turistico ricreativo. Tratta extraurbana nei comuni di: Ragusa, Chiaramonte Gulfi, Monterosso Almo : Tratto dalla Stazione di Chiaramonte al Bivio Monterosso-Giarratana.***

*Importo:* € 3.300.000,00

*Rif. schede* 0461.

*Annualità Finanziaria:* 2012

*Elenco annuale:* 2012 *Priorità:* 2

*Finalità:* Si tratta di rifunzionalizzare a percorso ciclo-turistico il sedime dell'ex ferrovia secondaria, a scartamento ridotto, realizzata fra il 1912 ed il 1923 per collegare alcuni comuni dell'entroterra delle province di Siracusa e Ragusa. Il tracciato congiunge quasi tutti i centri abitati posti fra Siracusa e Ragusa con una diramazione verso Vizzini. La linea rimase in esercizio, fino alla chiusura avvenuta il 18 febbraio 1949.

Il progetto di cui trattasi è riferito al tratto da C/da Annunziata alla Stazione di Chiaramonte. Il tratto, appena realizzato, sarà funzionale e autonomamente fruibile .-

*Criticità:* La ri-funzionalizzazione della ex ferrovia secondaria presenta valenza strategica primaria per il conseguimento degli obiettivi di valorizzazione del sistema dei beni rurali diffusi e lo sviluppo economico dell'ambito montano

Inoltre, di concerto con la Provincia di Siracusa, si intende procedere alla ri-funzionalizzazione dell'intero tracciato al fine di realizzare una greenway che permetta di andare in bici dal centro di Ragusa al centro di Siracusa.-

*Manovra:* Si tratta dell'ex ferrovia secondaria, a scartamento ridotto, realizzata fra il 1912 ed il 1923 per collegare alcuni comuni dell'entroterra delle province di Siracusa e Ragusa. Il tracciato congiunge quasi tutti i centri abitati posti fra Siracusa e Ragusa con una diramazione verso Vizzini. La linea rimase in esercizio, fino alla chiusura avvenuta il 18 febbraio 1949.

Il progetto di cui trattasi è riferito al tratto Tratto da C/da Annunziata alla Stazione di Chiaramonte. Il tratto appena realizzato sarà funzionale e autonomamente fruibile.-

*Fonte di finanziamento:* P.O. F.E.R.S. 2007/2013

***Completamento della riqualificazione territoriale del comprensorio costiero di punta Pisciotto e dell'itinerario ciclo pedonale a valenza turistica ricadenti nei territori di Modica e Scicli. Secondo stralcio :  
Potenziamento delle opere a verde***

*Importo:* 300.000,00

*Rif. Schede:* 0513.

*Annualità Finanziaria:* 2012

*Elenco annuale:* 2012 *Priorità:* 1

*Finalità:* Si tratta del completamento per la parte lungo la costa dell'intervento complessivo finalizzato alla formazione di un sistema di mobilità alternativa a valenza turistico-ricreativa lungo il tratto litoraneo che va dalla frazione di Sampieri, in Comune di Scicli, alla frazione di Marina di Modica, in Comune di Modica e che comprende una delle

zone di maggiore ambientale della Provincia quale è quella di Punta Pisciotto, fra l'altro interessata all'insediamento vetero-industriale della ex fornace Penna, oggi riconosciuto bene di interesse monumentale in forza del Decreto BB.CC. e AA. n. 1091 del 20.05.99.

*Criticità:* non esiste nessun tipo di impedimento di natura urbanistica, vincolistica o correlabile a tutela di pubblici interessi.

*Manovra:* Recupero e riqualificazione funzionale del percorso litoraneo che da Sampieri si sviluppa verso levante lungo il retroduna attraversando la omonima zona forestale per poi proseguire sulle falesie di Punta Pisciotto e raggiungere quindi le aree urbanizzate dell'insediamento di Marina di Modica.

Si prevede la formazione di varie opere e manufatti di ri-qualificazione e arredo ambientale, di ri-qualificazione e arredo ambientale, destinate alla fruizione dei percorsi e delle aree limitrofe.-

*Fonte di finanziamento:* P.O. F.E.R.S. 2007/2013

## 8. IMPIANTI TECNOLOGICI

La strategia di intervento nel settore degli Impianti tecnologici, relativamente agli interventi di infrastrutturazione diffusa e/o a rete, è sostanzialmente indirizzata a potenziare le dotazioni di P.I. nell'ambito della rete stradale provinciale, ottimizzandone le condizioni di esercizio in termini di funzionalità e sicurezza. Sono inoltre presenti nel piano una serie di interventi riguardanti la realizzazione di impianti per la produzione di energia da fonti rinnovabili a servizio di edifici di proprietà della Provincia da finanziare tramite il Programma Operativo Interregionale "energie rinnovabili e risparmio energetico "(F.E.R.S.) 2007-2013 - (POI "Energia" 2007-2013) - che interessa le regioni Convergenza (Sicilia Calabria Campania e Puglia); in particolare gli interventi sono da finanziare tramite l'asse I del programma che riguarda gli interventi a sostegno delle produzioni di energia da fonti rinnovabili nell'ambito dell'efficientamento energetico degli edifici e utenze energetiche pubbliche o ad uso pubblico.-

### **Lavori per la costruzione dell'impianto di pubblica illuminazione fotovoltaico nella SP n. 42 "Caitana – Scicli" dal km. 6+200 al km. 7+380**

*Importo:* € 180.000,00

*Rif. Schede:* 0159.

*Annualità Finanziaria:* 2012

*Elenco annuale:* 2012 *Priorità:* 2

*Finalità:* Costruzione di impianto di pubblica illuminazione, per migliorare la sicurezza della circolazione stradale nelle ore notturne.

*Criticità:* Non sussistono vincoli di natura urbanistica ambientale.

*Manovra:* L'intervento è stato differito alla successiva annualità di intervento programmata in attesa di redazione del progetto definitivo e di concreto finanziamento.-

*Fonte di finanziamento:* P.O.R. SICILIA 2007/2013

### **Lavori per la costruzione dell'impianto di pubblica illuminazione fotovoltaico nella SP n. 122 "Calamarieri – Garrantini - Piani" dal km. 5+450 al km. 5+750 e sulla SP n. 85 "S. Croce – Scoglitti" dal km. 6+250 al km. 6+500**

*Importo:* € 100.000,00

*Rif. Schede:* 0160.

*Annualità Finanziaria:* 2013

*Finalità:* Costruzione di impianto di pubblica illuminazione, per migliorare la sicurezza della circolazione stradale nelle ore notturne.

*Criticità:* Non sussistono vincoli di natura urbanistica ambientale.

*Manovra:* L'intervento è stato differito alla successiva annualità di intervento programmata in attesa di approvazione del progetto definitivo e di concreto finanziamento.-

*Fonte di finanziamento:* P.O.R. SICILIA 2007/2013

### **Lavori per la costruzione dell'impianto di pubblica illuminazione fotovoltaico all'incrocio tra la SP n. 59 "Modica - Giarratana", la SP n. 53 "S. Giacomo – Montesano", la SP n. 55 "Giarratana – Noto" nonché all'incrocio della SP 59 con la e la SR n. 10 "S. Giacomo – Tellaro**

*Importo:* € 180.000,00

*Rif. Schede:* 0161.

*Annualità Finanziaria:* 2013

*Finalità:* Costruzione di impianto di pubblica illuminazione, per migliorare la sicurezza della circolazione stradale nelle ore notturne.

*Criticità:* Non sussistono vincoli di natura urbanistica ambientale.

*Manovra:* L'intervento è stato differito alla successiva annualità di intervento programmata in attesa di approvazione del progetto definitivo e di concreto finanziamento.-

*Fonte di finanziamento:* P.O.R. SICILIA 2007/2013

**Lavori per la costruzione dell'impianto di pubblica illuminazione nella SP n. 11 "Monterosso – Bucchieri" dal km. 0+000 al km. 0+800 e nella SR n. 100 "Pantano – Gerardo" dal km. 0+500 al km. 1+600**

*Importo:* € 180.000,00

*Rif. Schede:* 0162.

*Annualità Finanziaria:* 2012

*Elenco annuale:* 2012 *Priorità:* 2

*Finalità:* Costruzione di impianto di pubblica illuminazione, per migliorare la sicurezza della circolazione stradale nelle ore notturne.

*Criticità:* L'intervento è stato differito alla successiva annualità di intervento programmata in attesa di approvazione del progetto definitivo e di concreto finanziamento.-

*Fonte di finanziamento:* P.O.R. SICILIA 2007/2013

**Lavori per la costruzione dell'impianto di pubblica illuminazione fotovoltaico sulla SP n. 31 "Scoglitti – Alcerito" dal km. 0+900 al km. 1+300 e sulla SP n. 45 "Bugilfezza – Pozzallo" dal km. 0+000 al km. 0+300**

*Importo:* € 550.000,00

*Rif. Schede:* 0163

*Annualità Finanziaria:* 2012

*Elenco annuale:* 2012 *Priorità:* 2

*Finalità:* Costruzione di impianto di pubblica illuminazione, per migliorare la sicurezza della circolazione stradale nelle ore notturne.

*Criticità:* Non sussistono vincoli di natura urbanistica ambientale.

*Manovra:* L'intervento è stato differito alla successiva annualità di intervento programmata in attesa di approvazione del progetto definitivo e di concreto finanziamento.-

*Fonte di finanziamento:* P.O.R. SICILIA 2007/2013

**Lavori di costruzione degli impianti di pubblica illuminazione nel**

**tratto della SP n. 60 dal km. 3+900 al km. 4+400 e nell'incrocio tra la SS 115 e la SP n. 14"**

*Importo:* € 114.000,00

*Rif. Schede:* 0264

*Annualità Finanziaria:* 2014

*Finalità:* Costruzione di impianto di pubblica illuminazione, per migliorare la sicurezza della circolazione stradale nelle ore notturne.

*Criticità:* Non sussistono vincoli di natura urbanistica ambientale.

*Manovra:* L'intervento è stato differito alla successiva annualità di intervento programmata in attesa di definizione della progettazione.-

*Fonte di finanziamento:* P.O.R. SICILIA 2007/2013

**Lavori di costruzione degli impianti di pubblica illuminazione nei tratti della SP n. 13 dal km. 3+150 al km. 3+650, della SP n. 64 dal km. 0+450 al km. 0+750, della SP n. 81 dal km. 1+150 al km. 1+450, della SP n. 89 dal km. 7+850 al km. 8+150 e della SP n. 37 in incrocio con la SP e la SC "Ferrante – Ficazza**

*Importo:* € 180.000,00

*Rif. Schede:* 0266.

*Annualità Finanziaria:* 2014

*Finalità:* Costruzione di impianto di pubblica illuminazione, per migliorare la sicurezza della circolazione stradale nelle ore notturne.

*Criticità:* Non sussistono vincoli di natura urbanistica ambientale.

*Manovra:* L'intervento è stato differito alla successiva annualità di intervento programmata in attesa di approvazione del progetto definitivo e di concreto finanziamento.-

*Fonte di finanziamento:* P.O.R. SICILIA 2007/2013

**"Lavori di costruzione degli impianti di pubblica illuminazione nel 1° tratto della SP n. 94, nel tratto della SP n. 59 in corrispondenza dell'abitato di S. Giacomo, nell'incrocio tra la SP n. 95 e la SP n.119 e nell'incrocio tra la SP n. 56 e la SR n. 83"**

*Importo:* € 145.000,00

*Rif. Schede:* 0280.

*Annualità Finanziaria:* 2013

*Finalità:*Costruzione di impianto di pubblica illuminazione, per migliorare la sicurezza della circolazione stradale nelle ore notturne.

*Criticità:*Non sussistono vincoli di natura urbanistica ambientale.

*Manovra:* L'intervento è stato differito alla successiva annualità di intervento programmata in attesa di approvazione del progetto definitivo e di concreto finanziamento.-

*Fonte di finanziamento:* P.O.R. SICILIA 2007/2013

**Lavori di costruzione degli impianti di pubblica illuminazione nel tratto della SP n. 84 in incrocio con la SR n. 62, nel 1° tratto della SR n. 84 e nell'incrocio tra la SP n. 95 e la SR n. 73**

*Importo:* € 130.000,00

*Rif. Schede:* 0281

*Annualità Finanziaria:* 2013

*Finalità:* Costruzione di impianto di pubblica illuminazione, per migliorare la sicurezza della circolazione stradale nelle ore notturne.

*Criticità:*Non sussistono vincoli di natura urbanistica ambientale.

*Manovra:* L'intervento è stato differito alla successiva annualità di intervento programmata in attesa di definizione della progettazione.-

*Fonte di finanziamento:* P.O.R. SICILIA 2007/2013

**Lavori di costruzione degli impianti di pubblica illuminazione nei tratti della SP n. 13 e la SP n. 71e nei tratti della SP 56 in c.da Pagliarelli e della SP 106 in c.da Fortugno**

*Importo:* € 180.000,00

*Rif. Schede:* 0300

*Annualità Finanziaria:* 2014

*Finalità:*Costruzione di impianto di pubblica illuminazione, per migliorare la sicurezza della circolazione stradale nelle ore notturne.

*Criticità:*Non sussistono vincoli di natura urbanistica ambientale.

*Manovra:* L'intervento è stato differito alla successiva annualità di intervento programmata in attesa di approvazione del progetto definitivo e di concreto finanziamento.-

*Fonte di finanziamento:* P.O.R. SICILIA 2007/2013

**Lavori di costruzione degli impianti di pubblica illuminazione nei tratti della SP n. 127 in incrocio con la SP n. 72 e con la SP n. 119, nel tratto della SP n. 25 in incrocio con la SP n. 31 e nel tratto della SP n. 82 compreso tra la SP n. 68 e la SP n. 30**

*Importo:* € 210.000,00

*Rif. Schede:* 0301.

*Annualità Finanziaria:* 2014

*Finalità:*Costruzione di impianto di pubblica illuminazione, per migliorare la sicurezza della circolazione stradale nelle ore notturne.

*Criticità:*Non sussistono vincoli di natura urbanistica ambientale.

*Manovra:* L'intervento è stato differito alla successiva annualità di intervento programmata in attesa di redazione del progetto definitivo e di concreto finanziamento.-

*Fonte di finanziamento:* P.O.R. SICILIA 2007/2013

**Lavori di costruzione degli impianti di pubblica illuminazione nel tratto della SP n.115 compreso tra l'intersezione con la SS n. 115 e l'intersezione con la SC Loreto – Gallinara”**

*Importo:* € 150.000,00

*Rif. Schede:* 0302.

*Annualità Finanziaria:* 2013

*Finalità:* Costruzione di impianto di pubblica illuminazione, per migliorare la sicurezza della circolazione stradale nelle ore notturne.

*Criticità:* Non sussistono vincoli di natura urbanistica ambientale.

*Manovra:* L'intervento è stato differito alla successiva annualità di intervento programmata in attesa di definizione della progettazione.-

*Fonte di finanziamento:* P.O.R. SICILIA 2007/2013



**Costruzione dell'impianto di pubblica illuminazione nel tratto della SP n. 89 Marina di Ragusa – Donnalucata tra Playa Grande e Donnalucata**

Importo: 155.000,00;

Rif. Schede: 0410

Annualità Finanziaria: 2012

Elenco annuale: 2012                      Priorità: 2

Finalità: Costruzione di impianto di pubblica illuminazione, per migliorare la sicurezza della circolazione stradale nelle ore notturne.

Criticità: Non sussistono vincoli di natura urbanistica ambientale.

Manovra: L'intervento è stato differito alla successiva annualità di intervento programmata in attesa di redazione del progetto definitivo e di concreto finanziamento.-

Fonte di finanziamento: P.O.R. SICILIA 2007/2013

**Lavori di costruzione degli impianti di pubblica illuminazione da realizzare nei tratti delle SS.PP. ricadenti nei Comuni di Modica e Giarratana**

Importo: € 240.000,00

Rif. Schede: 0411.

Annualità Finanziaria: 2012

Elenco annuale: 2012                      Priorità: 3

Finalità: Costruzione di impianto di pubblica illuminazione, per migliorare la sicurezza della circolazione stradale nelle ore notturne.

Criticità: Non sussistono vincoli di natura urbanistica ambientale.

Manovra: L'intervento è stato differito alla successiva annualità di intervento programmata in attesa di approvazione del progetto definitivo e di concreto finanziamento.-

Fonte di finanziamento: P.O.R. SICILIA 2007/2013

**Lavori di costruzione dell'impianto di pubblica illuminazione da**

**realizzare nella SP n. 23 dal km. 0+000 al km. 2+700**

Importo: € 323.000,00

Rif. Schede: 0412.

Annualità Finanziaria: 2012

Elenco annuale: 2012                      Priorità: 3

Finalità: Costruzione di impianto di pubblica illuminazione, per migliorare la sicurezza della circolazione stradale nelle ore notturne.

Criticità: Non sussistono vincoli di natura urbanistica ambientale.

Manovra: L'intervento è stato differito alla successiva annualità di intervento programmata in attesa di approvazione del progetto definitivo e di concreto finanziamento.-

Fonte di finanziamento: P.O.R. SICILIA 2007/2013

**Completamento della riqualificazione territoriale del comprensorio costiero di punta Pisciotto e dell'itinerario ciclo pedonale a valenza turistica ricadenti nei territori di Modica e Scicli. Impianto di pubblica illuminazione a servizio della pista ciclabile realizzata lungo la SP 67 nel tratto Sampieri -Marina di Modica**

Importo: € 200.000,00

Rif. Schede: 0512

Annualità Finanziaria: 2012

Elenco annuale: 2012                      Priorità: 1

Finalità: L'intervento consiste nella messa in opera dell'impianto di illuminazione pubblica delle pista ciclabile realizzata lungo SP 67 nel tratto compreso tra Sampieri e Marina di Modica. Trattasi di opera di completamento, la predisposizione all'impianto, tubazione incassata e pozzetti di ispezione, è stata eseguita nel precedente intervento.

Criticità: Non esiste nessun tipo di impedimento di natura urbanistica, vincolistica o correlabile a tutela di pubblici interessi.

Manovra: si conferma l'intervento nel piano triennale e nell'elenco annuale - anno 2012, si differisce all'annualità finanziaria successiva in attesa del reperimento delle risorse finanziarie necessarie

all'intervento..-

Fonte di finanziamento: P.O. F.E.R.S. 2007/2013

**Lavori di costruzione di un impianto fotovoltaico denominato “ Le Serre per l’Energia “ per la produzione di energia elettrica con potenza di picco di 96Kwp circa, da installare su una struttura serricola del “ centro di Ricerca Ibleo delle Culture Protette e dell’Agro Alimentare “ sito in C/da Perciata a Vittoria**

Importo: € 384.000,00

Rif. Schede: 0515

Annualità Finanziaria: 2012

Elenco annuale: 2012 Priorità: 2

Finalità: Realizzazione di un impianto fotovoltaico da 96 kwp. Per la produzione di energia elettrica da fonte rinnovabile.-

Criticità: Nessun impedimento di natura urbanistica e vincolistica in generale.-

Manovra: Differimento intervento in attesa di finanziamento da parte del Ministero Ambiente .-

Fonte di finanziamento: P.O.I. FERS 2007/2013

**Lavori di costruzione di un impianto fotovoltaico denominato “ Un Porto al Sole “ per la produzione di energia elettrica con potenza di picco di 96Kwp circa , installato nel Porto di Pozzallo**

Importo: € 384.000,00.

Rif. Schede: 0516

Annualità Finanziaria: 2012

Elenco annuale: 2012 Priorità: 2

Finalità: Realizzazione di un impianto fotovoltaico da 96 kwp. Per la produzione di energia elettrica da fonte rinnovabile.-

Criticità: Nessun impedimento di natura urbanistica e vincolistica in generale.-

Manovra: Differimento intervento in attesa di finanziamento da parte del

Ministero Ambiente .-

Fonte di finanziamento: P.O.I. FERS 2007/2013

**Efficientamento Energetico dello Stabile del Territorio Ambiente della Provincia regionale di Ragusa sito in Via G. di Vittorio a Ragusa**

Importo: € 1.260.000,00

Rif. Schede: 0518

Annualità Finanziaria: 2012

Elenco annuale: 2012 Priorità: 2

Finalità: Efficientamento energetico dello stabile inteso come involucro edilizio e relativi impianti tecnologici annessi.-

Criticità: Nessun impedimento di natura urbanistica e vincolistica in generale.-

Manovra: Differimento intervento in attesa di finanziamento da parte del Ministero Ambiente .-

Fonte di finanziamento: P.O.I. FERS 2007/2013

**Efficientamento Energetico della Sede Centrale della Provincia Regionale di Ragusa**

Importo: € 700.000,00.

Rif. Schede: 0519

Annualità Finanziaria: 2012

Elenco annuale: 2012 Priorità: 2

Finalità: Efficientamento energetico dello stabile inteso come involucro edilizio e relativi impianti tecnologici annessi.-

Criticità: Nessun impedimento di natura urbanistica e vincolistica in generale.-

Manovra: Differimento intervento in attesa di finanziamento da parte del Ministero Ambiente .-

Fonte di finanziamento: P.O.I. FERS 2007/2013

**Efficientamento Energetico dello stabile Ex Co.Re.Co. della Provincia Regionale di Ragusa**

Importo: €.1.600.000,00.

Rif. Schede: 0520

Annualità Finanziaria: 2012

Elenco annuale: 2012                      Priorità: 2

Finalità: : Efficientamento energetico dello stabile inteso come involucro edilizio e relativi impianti tecnologici annessi.-

Criticità: Nessun impedimento di natura urbanistica e vincolistica in generale.-

Manovra: Differimento intervento in attesa di finanziamento da parte del Ministero Ambiente .-

Fonte di finanziamento: P.O.I. FERS 2007/2013

**Efficientamento Energetico dello Stabile ex A.P.I.T. di Palazzo La Rocca a Ragusa Ibla**

Importo: €.450.000,00

Rif. Schede: 0521

Annualità Finanziaria: 2012

Elenco annuale: 2012                      Priorità: 2

Finalità: : Efficientamento energetico dello stabile inteso come involucro edilizio e relativi impianti tecnologici annessi.-

Criticità: Nessun impedimento di natura urbanistica e vincolistica in generale.-

Manovra: Differimento intervento in attesa di finanziamento da parte del Ministero Ambiente .-

Fonte di finanziamento: P.O.I. FERS 2007/2013

**Efficientamento Energetico dello stabile adibito alla Scuola regionale dello Sport di Sicilia G. Cartia**

Importo: €.1.600.000,00

Rif. Schede: 0522

Annualità Finanziaria: 2012

Elenco annuale: 2012                      Priorità: 2

Finalità: Efficientamento energetico dello stabile inteso come involucro edilizio e relativi impianti tecnologici annessi.-

Criticità: Nessun impedimento di natura urbanistica e vincolistica in generale.-

Manovra: Differimento intervento in attesa di finanziamento da parte del Ministero Ambiente .-

Fonte di finanziamento: P.O.I. FERS 2007/2013

**Provincia Regionale di Ragusa. Progetto di un impianto sperimentale di cogenerazione a Biomassa del tipo ORC con supporto a concentrazione solare sito in C/da Perciata a Vittoria**

Importo: €.3.000.000,00

Rif. Schede: 0523

Annualità Finanziaria: 2012

Elenco annuale: 2012                      Priorità: 3

Finalità: Realizzazione di un impianto sperimentale di cogenerazione a Biomassa del tipo ORC con supporto a concentrazione solare per la produzione di energia elettrica ed energia termica da fonte rinnovabile.-

Criticità: Nessun impedimento di natura urbanistica e vincolistica in generale.-

Manovra: Differimento intervento in attesa di finanziamento da parte del Ministero Ambiente .-

Fonte di finanziamento: P.O.I. FERS 2007/2013

**Efficientamento Energetico dello stabile Ex Sezione Zooprofilattica della provincia Regionale di Ragusa**

Importo: €.1.750.000,00

Rif. Schede: 0524

Annualità Finanziaria: 2012

Elenco annuale: 2012                      Priorità: 2

Finalità: Efficientamento energetico dello stabile inteso come involucro

edilizio e relativi impianti tecnologici annessi.-

*Criticità:* Nessun impedimento di natura urbanistica e vincolistica in generale.-

*Manovra:* Differimento intervento in attesa di finanziamento da parte del Ministero Ambiente .-

*Fonte di finanziamento:* P.O.I. FERS 2007/2013

**Lavori di costruzione dell'impianto di pubblica illuminazione da realizzare nella SP n. 7 Comiso Chiaramonte**

*Importo:* € 200.000,00.-

*Rif. Schede:* 0541.

*Annualità Finanziaria:* 2012

*Finalità:* Costruzione di impianto di pubblica illuminazione, per migliorare la sicurezza della circolazione stradale nelle ore notturne.

*Criticità:* Non sussistono vincoli di natura urbanistica ambientale.

*Manovra:* L'intervento è stato differito alla successiva annualità di intervento programmata in attesa di definizione della progettazione.-

*Fonte di finanziamento:* P.O.R. SICILIA 2007/2013

**Lavori di costruzione dell'impianto di pubblica illuminazione da realizzare nella SP n. 10 Annunziata Maltempo"**

*Importo:* € 400.000,00.

*Rif. Schede:* 0542

*Annualità Finanziaria:* 2012

*Finalità:* Costruzione di impianto di pubblica illuminazione, per migliorare la sicurezza della circolazione stradale nelle ore notturne.

Non sussistono vincoli di natura urbanistica ambientale.

*Manovra:* L'intervento è stato differito alla successiva annualità di intervento programmata in attesa di definizione della progettazione.-

*Fonte di finanziamento:* P.O.R. SICILIA 2007/2013

**8.1. IMPIANTI TECNOLOGICI INTERVENTI NON RIPROPOSTI NEL PROGRAMMA**

**Intervento n. 0517:** "Lavori di costruzione di un impianto fotovoltaico denominato " Magazzini sotto il Sole " per la produzione di energia elettrica con potenza di picco di 96Kwp circa , installato nei magazzini di C/da Piancatella a Ragusa".-

*Motivazione:* Non riproposto perché gara aggiudicata in attesa della stipula del contratto. (AVVIATO)

## RIEPILOGO DEGLI INTERVENTI NON RIPROPOSTI NEL PROGRAMMA

**Intervento n. 0105:** “Acquisizione restauro e recupero di un caseggiato e relative pertinenze nella R.N.O. Pino d'Aleppo – zona Castelluccio”.  
Importo: € 800.000,00.-

*Motivazione:* Riguardo alla vecchia programmazione il progetto è venuto meno nei presupposti poiché l'Ente è già proprietario di un casale da ristrutturare e destinare a centro visite; il fabbricato in questione, piuttosto ampio e complesso nella sua conformazione strutturale ed architettonica, risulta allo stato completamente diruto e pertanto una eventuale ricostruzione risulterebbe particolarmente impegnativa riguardo alla rilevanza economica necessaria. Pertanto, il progetto è da eliminare. (ELIMINATO)

**Intervento n. 0109:** “Ricostruzione della spiaggia compresa tra Punta Zafaglione e Scoglitti in territorio del Comune di Vittoria”.-

*Motivazione:* Cancellazione dell'opera in quanto il Progetto viene ceduto al comune di Vittoria pertanto non è più a carico di questa Amministrazione. (ELIMINATO).-

**Intervento n. 0202:** “Lavori Nuova sede dell'IPSIA di Ragusa Progetto di costruzione di una tensostruttura da adibire a palestra”.

*Motivazione:* da cancellare perché locale palestra recuperabile nel contesto delle opere già realizzate e di cui è previsto il completamento con l'intervento n. 0499. (ELIMINATO)

**Intervento n. 0229:** “Lavori di completamento della palestra dell'Istituto per Geometri di Ragusa”.-

*Motivazione:* da cancellare perché Lavori in parte effettuati con altro intervento e per il resto previsti con l'intervento n. 0545. (ELIMINATO)

**Intervento n. 0285:** “Progetto di manutenzione straordinaria degli impianti sportivi provinciali”

*Motivazione:* Non riproposto perché già avviato. (AVVIATO)

**Intervento n. 0303:** “Lavori di manutenzione straordinaria per adeguamento in sicurezza della SP 20. Integrazione finanziamento”.

*Motivazione:* Finanziato nel 2010 con residui di mutui (MUTUO CONTRATTO).-

**Intervento n. 0306:** “Rotatoria all'incrocio fra SP 2 e circonvallazione di Acate”.-

*Motivazione:* Mutuo già contratto nel 2010 (MUTUO CONTRATTO)

**Intervento n. 0310:** “Ristrutturazione canale in C.da Randello nella SP n. 85”.-

*Motivazione:* Finanziato nel 2010 con residui di mutui (MUTUO CONTRATTO).-

**Intervento n. 0316:** “Completamento di un piccolo impianto sportivo polivalente nel comune di Modica (Montesano)”

*Motivazione:* Esecuzione dei lavori di finitura prevista nel contesto degli annuali lavori di manutenzione straordinaria degli impianti sportivi provinciali (ELIMINATO)

**Intervento n. 0370:** “Lavori di manutenzione straordinaria nelle SS.PP. 31 e 15 ed SR 25”. Importo: € 2.650.000,00.-

*Motivazione:* Cancellazione dell'opera in quanto appaltata ed in fase di stipula di contratto. (AVVIATO)

**Intervento n. 0371:** “Lavori di manutenzione straordinaria nella s.p. 18”.-

*Motivazione* : Mutuo già contratto nel 2010. (MUTUO CONTRATTO)

**Intervento n. 0373:** “Lavori di manutenzione straordinaria nelle ss.pp. 78 e 89”.-

*Motivazione* : Mutuo già contratto nel 2010. (MUTUO CONTRATTO)

**Intervento n. 0471:** “Lavori di manutenzione straordinaria per la messa in sicurezza della rete viaria provinciale e delle connesse strutture della stessa. Anno 2010”.-

*Motivazione* : Mutuo già contratto nel 2010. (MUTUO CONTRATTO)

**Intervento n. 0517:** “Lavori di costruzione di un impianto fotovoltaico denominato “Magazzini sotto il Sole” per la produzione di energia elettrica con potenza di picco di 96Kwp circa, installato nei magazzini di C/da Piancatella a Ragusa”.-

*Motivazione*: Non riproposto perché gara aggiudicata in attesa della stipula del contratto. (AVVIATO).-

**Intervento n. 0551:** “Lavori di manutenzione straordinaria nella SP n. 18 – Integrazione di finanziamento”

*Motivazione* : Non riproposta nel programma in quanto l’opera è stata appaltata (AVVIATO).-

**Intervento n. 0430:** “Manutenzione straordinaria anche ai fini della

messa in sicurezza degli edifici patrimoniali ad uso proprio. Anno 2012”.  
*Motivazione*: Temporanea cancellazione in quanto previsto per l’annualità 2013. (ELIMINATO).-

**Intervento n. 0431:** “Manutenzione straordinaria anche ai fini della messa in sicurezza degli edifici patrimoniali ad uso terzi. Anno 2012”

*Motivazione*: Temporanea cancellazione in quanto previsto per l’annualità 2013. (ELIMINATO).-

**Intervento n. 0491:** “Lavori di recupero e conservazione della Caserma dei Carabinieri di Modica. Cofinanziamento”

*Motivazione*: Non riproposto nel programma in quanto l’opera è stata già avviata .- (AVVIATO).-

**Intervento n. 0425:** “Manutenzione straordinaria anche ai fini della messa in sicurezza degli edifici patrimoniali ad uso terzi”

*Motivazione*: da cancellare perché riconducibile all’intervento n.0429 (ELIMINATO).-

**Intervento n. 0436:** “Progetto di manutenzione straordinaria degli impianti sportivi provinciali – Anno 2012”

*Motivazione*: Temporanea cancellazione in quanto previsto per l’annualità 2013. (ELIMINATO).-

---

## **RELAZIONE GENERALE**

### **PARTE SECONDA**

### **PIANO RIEPILOGATIVO DEGLI INTERVENTI DI MANUTENZIONE**

---

Il Programma dei Lavori pubblici per il triennio 2012/2014 prevede uno stanziamento complessivo di € **81.138.139,00-** (rispettivamente di € **53.308.139,00-** per il 2012, di € **17.730.000,00** per il 2013 e di € **10.100.000,00-** per il 2014) per interventi di manutenzione straordinaria, rivolti prevalentemente al demanio stradale provinciale e relative pertinenze per complessivi Km. 700, al patrimonio di edilizia scolastica (n. 35 Istituti scolastici attribuiti alla competenza provinciale distribuiti in oltre cinquanta edifici) e pubblica, oltre che agli immobili adibiti a sede degli uffici e delle Istituzioni della Provincia e di alcuni impianti sportivi provinciali.

Gli interventi proposti – in dettaglio elencati nella pagina successiva con l'indicazione della stima dei costi – possono essere in sintesi così riepilogati:

**1. Lavori di manutenzione straordinaria della rete stradale riguardanti:**

- riqualificazione di tratte stradali con adeguamento piano – altimetrico e geometrico
- razionalizzazione di intersezioni esistenti
- sistemazione e consolidamento delle pertinenze e dei manufatti finalizzati alla sicurezza della circolazione
- pavimentazione
- installazione o potenziamento dei dispositivi di ritenuta laterale
- ricostruzione di muri pericolanti
- arredo delle isole spartitraffico e dei relitti stradali nei principali incroci della rete stradale provinciale

**2. Lavori di manutenzione straordinaria sugli edifici scolastici riguardanti:**

- adeguamento normativo degli impianti ai fini della sicurezza e della prevenzione incendi
- consolidamenti strutturali
- sostituzione impianti termici
- manutenzione del verde scolastico
- trasformazione graduale delle centrali termiche da gasolio a metano

**3. Lavori di manutenzione straordinaria sul patrimonio di edilizia pubblica riguardanti:**

- adeguamento alle norme di sicurezza
- abbattimento delle barriere architettoniche
- miglioramento della funzionalità delle strutture
- rinnovo degli elementi di finitura.

**1. Lavori di manutenzione straordinaria degli impianti sportivi provinciali riguardanti:**

- miglioramento delle funzionalità generale delle strutture
- rinnovo degli elementi di finitura.



Si elencano nel dettaglio gli investimenti per interventi di manutenzione straordinaria da effettuare nel triennio, con l'indicazione dei rispettivi costi distinti per ciascuna annualità. -

**ANNO 2012**

1) Manutenzione delle strade provinciali .....	€	39.076.139,00
2) Manutenzione negli edifici patrimoniali finalizzata ad accrescerne la funzionalità .....	€	2.100.000,00
3) Interventi di manutenzione finalizzata ad accrescere e migliorare la funzionalità di alcuni edifici scolastici, compreso l'adeguamento alle norme concernenti la sicurezza e la prevenzione incendi .....	€	12.132.000,00
4) Manutenzione di vari impianti sportivi.....	€	0,00
<b>TOTALE .....</b>		<b>€ 53.308.139,00</b>

**ANNO 2013**

1) Manutenzione delle strade provinciali .....	€	12.500.000,00
2) Manutenzione negli edifici patrimoniali finalizzata ad accrescerne la funzionalità .....	€	930.000,00
3) Interventi di manutenzione finalizzata ad accrescere e migliorare la funzionalità di alcuni edifici scolastici, compreso l'adeguamento alle norme concernenti la sicurezza e la prevenzione incendi .....	€	4.000.000,00
4) Manutenzione di vari impianti sportivi .....	€	300.000,00
<b>TOTALE .....</b>		<b>€ 17.730.000,00</b>

**ANNO 2014**

1) Manutenzione delle strade provinciali .....	€	7.900.000,00
2) Manutenzione negli edifici patrimoniali finalizzata ad accrescerne la funzionalità .....	€	0,00
3) Interventi di manutenzione finalizzata ad accrescere e migliorare la funzionalità di alcuni edifici scolastici, compreso l'adeguamento alle norme concernenti la sicurezza e la prevenzione incendi .....	€	2.200.000,00
4) Manutenzione di vari impianti sportivi.....	€	0,00
<b>TOTALE .....</b>		<b>€ 10.100.000,00</b>

---

## **RELAZIONE GENERALE**

### **PARTE TERZA**

### **ARTICOLAZIONE FINANZIARIA DEL PROGRAMMA**

---

Viene di seguito riepilogato, per l'intero programma e distintamente per i vari settori di intervento, il suo dimensionamento economico-finanziario, sulla base delle previsioni di entrata formulate per ciascun intervento specifico.- In particolare il quadro finanziario viene articolato facendo riferimento alla catalogazione di entrate prevista dalla **Scheda N. 1 - Quadro delle risorse disponibili** di cui al D.A. LL.PP. 19.11.2009, ed alle disposizioni normative specifiche che si riepilogano come segue:

TIPOLOGIE DI ENTRATA	NORMA SPECIFICA DI RIFERIMENTO
<p><b>A. Entrate aventi destinazione vincolata per legge</b></p>	<ol style="list-style-type: none"> <li>1. <b>Legge 31 dicembre 1991, n. 433</b> <i>Disposizioni per la ricostruzione e la rinascita delle zone colpite dagli eventi sismici del dicembre 1990 nelle province di Siracusa, Catania e Ragusa</i></li> <li>2. <b>Legge 11 gennaio 1996, n. 23</b> - <i>Norme per l'edilizia scolastica.</i></li> <li>3. <b>Legge 17 maggio 1999, n. 144</b> - <i>Misure in materia di investimenti, delega al Governo per il riordino degli incentivi all'occupazione e della normativa che disciplina l' INAIL, nonché disposizioni per il riordino degli enti previdenziali</i> - Art.32 Attuazione del Piano nazionale sulla sicurezza stradale.</li> <li>4. <b>Legge 27 dicembre 2002, n. 289</b> - <i>Disposizioni per la formazione del bilancio annuale e pluriennale dello Stato (legge finanziaria 2003)</i> – Art. 80, comma 20: “Piano straordinario per la messa in sicurezza degli edifici scolastici – Secondo stralcio e riprogrammazione risorse primo programma stralcio”.</li> <li>5. <b>Legge 29 Dicembre 2003 n. 376</b> – <i>Disposizioni in merito alla concessione di contributi in conto capitale finalizzato all'acquisto, la ristrutturazione e l'adeguamento funzionale degli immobili destinati a sede di museo dello sport.</i></li> <li>6. <b>Legge 27 dicembre 2006, n. 296</b> - <i>Disposizioni per la formazione del bilancio annuale e pluriennale dello Stato (legge finanziaria 2007)</i> – Art.1 comma 1152 - Piano della viabilità secondaria.</li> <li>7. <b>Legge 24 giugno 2009, n.77 art.11</b> di conversione del D.L. 28.04.2009 “<i>Istituzione di un Fondo per la prevenzione del rischio sismico</i>”.-</li> <li>8. <b>Decreto legge n. 185 del 29 Novembre 2008 convertito in legge 28 gennaio 2009 n. 2</b> -<i>Misure urgenti per il sostegno a famiglie, lavoro, occupazione e impresa</i> - Art 18 lett. b) interventi infrastrutturali per la messa in sicurezza delle scuole.</li> <li>9. <b>Legge Regionale 17 marzo 2000, n.8</b> - <i>Disposizioni programmatiche e finanziarie per l'anno 2000</i> - Art.13, comma 4: Interventi a sostegno delle autonomie locali.</li> </ol>

	<p>10. <b>Legge Regionale del 5 novembre 2004, n.15.-</b> Art.11: <i>Interventi urgenti per lo sviluppo nel territorio della Provincia di Ragusa (c.d Fondi Ex Insicem).</i></p> <p>11. <b>Legge Regionale 12 giugno 2010, n.11 -</b> <i>Disposizioni programmatiche e correttive per l'anno 2010- Art. 26:</i> progetti obbiettivo in favore degli Enti Locali.-</p> <p>12. <b>Legge Regionale 12 giugno 2010, n.11 -</b> <i>Disposizioni programmatiche e correttive per l'anno 2010- Art.72:</i> Accordo di programma per manutenzione e costruzione di strade provinciali.</p> <p>13. <b>Del. Cipe n.20 del 29.09.2004 –</b> Ripartizione delle risorse per interventi nelle aree sottosviluppate – Rifinanziamento della Legge 208/1998 periodo 2004/2007.-</p> <p>14. <b>Residuo di Mutuo vincolato:</b> utilizzo di Mutui già contratti.-</p> <p>15. <b>Fondi Regionale Protezione Civile.-</b></p>
<p><b>B. Entrate acquisite mediante contrazione di Mutuo</b></p>	<p>16. <b>Mutuo cassa DD.PP.-</b></p> <p>17. <b>Mutuo credito sportivo.-</b></p>
<p><b>C. Entrate acquisite mediante apporti di capitali privati</b></p>	<p>18. <b>Decreto legislativo 12 aprile 2006, n. 163</b> <i>Codice dei contratti pubblici relativi a lavori, servizi e forniture Art. 153. - Promotore</i> (Attuazione in regime di P.P.P. con le procedure di concessione e gestione ad iniziativa privata).-</p> <p>19. <b>Decreto legislativo 12 aprile 2006, n. 163</b> <i>Codice dei contratti pubblici relativi a lavori, servizi e forniture Art. 160 Ter. - Promotore</i> <i>Contratto di disponibilità</i> (Attuazione in regime di P.P.P. con le procedure di concessione e gestione ad iniziativa privata).-</p>
<p><b>D. Entrate acquisite tramite trasferimento di immobili</b></p>	<p>20. <b>Decreto legislativo 12 aprile 2006, n. 163</b> <i>Codice dei contratti pubblici relativi a lavori, servizi e forniture Art. 53, comma 6 -</i> (trasferimento di immobili all'affidatario dei lavori).-</p> <p><u>Si precisa</u> che allo stato non viene previsto l'accertamento di entrate acquisite dal trasferimento di immobili all'affidatario.-</p>

<p><b>E. Stanziamenti di bilancio</b></p>	<p>21. <b>Legge Regionale 12.07.2011, n. 12</b> - <i>Disciplina dei contratti relativi a lavori servizi e forniture - Recepimento del decreto legislativo 12.04.2006, n.163 e s.m.i e del DPR 05.10.2010, n.207 e s.m.i. Art.6, comma 4</i>, (alienazione diretta di immobili)</p>
<p><b>F. Altro</b></p>	<p>22. <b>Programma Attuativo FAS di interesse strategico (PAR)</b> della Regione siciliana approvato con Delibera CIPE N.66 del 31.07.2009, e successive modificazioni.</p> <p>23. <b>Programma Operativo Regionale FESR 2007-2013</b> adottato con Decisione della Commissione europea C(2007)4249 del 7 settembre 2007 ed approvato con D.G.R.G. n.417 del 18.10.2007, e relativi atti complementari di programmazione regionale.</p> <p>24. <b>Programma Operativo Interregionale “Energie rinnovabili e risparmio energetico” F.E.R.S. 2007-2013</b> adottato con Decisione della Commissione Europea C(2007) 6820 del 20 dicembre 2007.</p> <p>25. <b>P.O. Reti e Mobilità nell’ambito del Quadro Strategico Nazionale 2007/2013</b> per la politica regionale di sviluppo approvato dalla Commissione europea con decisione del 13 luglio 2007.</p> <p>26. <b>Altre</b> leggi e disposizioni normative regionali, nazionali e comunitarie di settore.-</p>

Sulla base della suddetta tipologia normativa di riferimento, il dimensionamento economico-finanziario del programma viene riportato nel seguito distinto nelle seguenti sezioni:

1. Quadro finanziario del programma per categoria di intervento
2. Quadro finanziario del programma per fonte di finanziamento
3. Quadro finanziario di settore per fonte di finanziamento
4. Quadro finanziario del programma per tipologia di intervento

**1.QUADRO FINANZIARIO DEL PROGRAMMA PER CATEGORIA DI INTERVENTO**

Settore di intervento		ANNUALITA' DI RIFERIMENTO								ELENCO ANNUALE	
		Anno 2012		Anno 2013		Anno 2014		Totale		Anno 2012	
		importo €	%	importo €	%	importo €	%	importo €	%	importo €	%
1	STRADALI	74.044.402	41,03	182.589.886	77,59	104.530.600	92,55	361.164.888	68,31	43.622.724	46,44
2	DIFESA DEL SUOLO	22.261.985	12,34	-	-	-	-	22.261.985	4,21	-	0,00
3	EDILIZIA SOCIALE E SCOLASTICA	21.633.142	11,99	22.668.103	9,63	4.100.000	3,63	48.401.245	9,15	16.292.000	17,34
4	ALTRA EDILIZIA PUBBLICA	10.050.453	5,57	930.000	0,40	-	-	10.980.453	2,08	4.320.000	4,60
5	OPERE DI PROTEZIONE DELL'AMBIENTE	11.445.165	6,34	1.500.000	0,64	-	-	12.945.165	2,45	8.740.165	9,30
6	SPORT E SPETTACOLO	16.054.000	8,90	3.920.000	1,67	3.630.000	3,21	23.604.000	4,46	5.000.000	5,32
7	TURISTICO	11.400.000	6,32	23.000.000	9,77	-	-	34.400.000	6,51	3.004.000	3,20
8	IMPIANTI TECNOLOGICI	13.556.000	7,51	705.000	0,30	684.000	0,61	14.945.000	2,83	12.956.000	13,79
<b>TOTALI</b>		<b>180.445.147</b>	<b>100,00</b>	<b>235.312.989</b>	<b>100,00</b>	<b>112.944.600</b>	<b>100,00</b>	<b>528.702.736</b>	<b>100,00</b>	<b>93.934.889</b>	<b>100,00</b>

**2. QUADRO FINANZIARIO DEL PROGRAMMA PER FONTE DI FINANZIAMENTO**

Fonte di finanziamento		ANNUALITA' DI RIFERIMENTO								ELENCO ANNUALE	
		Anno 2012		Anno 2013		Anno 2014		Totale		Anno 2012	
		importo €	%	importo €	%	importo €	%	importo €	%	importo €	%
1	Legge 433/1991	1.350.000	0,75	-	-	-	-	1.350.000	0,26	1.350.000	1,44
2	Legge 23/1996	10.102.338	5,60	12.518.103	5,32	4.100.000	3,63	26.720.441	5,05	7.611.196	8,10
3	Legge 144/1999	300.000	0,17	500.000	0,21	-	-	800.000	0,15	300.000	0,32
4	Legge 289/2002	2.463.624	1,37	-	-	-	-	2.463.624	0,47	2.463.624	2,62
5	Legge 376/2003	780.000	0,43	600.000	0,25	600.000	0,53	1.980.000	0,37	780.000	0,83
6	Legge 296/2006	1.080.000	0,60	36.900.000	15,68	11.830.000	10,47	49.810.000	9,42	480.000	0,51
7	Legge 77/2009 art.11	207.563	0,12	-	-	-	-	207.563	0,04	207.563	0,22
8	D.L. n. 185/2008 art.18 lett. b	4.047.000	2,24	-	-	-	-	4.047.000	0,77	4.047.000	4,31
9	Legge Regionale 8/2000 - art.13	-	-	-	-	-	-	-	-	-	-
10	Legge Regionale 5/2004 - art.11	22.826.678	12,65	-	-	-	-	22.826.678	4,32	1.000.000	1,06
11	Legge Regionale 11/2010 - art.26	-	-	300.000	0,13	-	-	300.000	0,06	-	-
12	Legge Regionale 11/2010 - art.72	17.000.000	9,42	-	-	-	-	17.000.000	3,22	15.800.000	16,82
13	Delibera CIPE 20/2004	75.000	0,04	-	-	-	-	75.000	0,01	-	-
14	Residuo mutuo Vincolato	1.498.804	0,83	-	-	-	-	1.498.804	0,28	1.498.804	1,60
15	Fondi Regionale Prot. Civile	400.000	0,22	-	-	-	-	400.000	0,08	400.000	0,43
16	Mutuo Cassa DD. PP.	-	-	-	-	-	-	-	-	-	-
17	Mutuo Credito Sportivo	-	-	-	-	-	-	-	-	-	-
18	D. Leg.vo 163/2006 art.153	10.350.000	5,74	11.970.000	5,09	2.130.000	1,89	24.450.000	4,62	-	-
19	D. Leg.vo 163/2006 art.160-ter	3.884.000	2,15	900.000	0,38	900.000	0,80	5.684.000	1,08	2.724.000	2,90
20	D. Leg.vo 163/2006 art.53 c. 6	-	-	-	-	-	-	-	-	-	-
21	Legge Regionale 12/2011 art.6 c. 4	1.571.376	0,87	1.230.000	0,52	-	-	2.801.376	0,53	1.571.376	1,67
22	P.A.R. F.A.S. Sicilia 2007/2013	12.520.000	6,94	91.150.000	38,74	-	-	103.670.000	19,61	12.520.000	13,33
23	P.O.R. Sicilia 2007/2013	78.860.764	43,70	45.324.886	19,26	29.609.600	26,22	153.795.250	29,09	30.053.326	31,99
24	P.O.I. F.E.R.S. 2007/2013	11.128.000	6,17	-	-	-	-	11.128.000	2,10	11.128.000	11,85
25	Q.S.N. P.O. Reti e Mobilità	-	-	33.920.000	14,41	63.775.000	56,47	97.695.000	18,48	-	-
<b>TOTALI</b>		<b>180.445.147</b>	<b>100,00</b>	<b>235.312.989</b>	<b>100,00</b>	<b>112.944.600</b>	<b>100,00</b>	<b>528.702.736</b>	<b>100,00</b>	<b>93.934.889</b>	<b>100,00</b>

### 3. QUADRO FINANZIARIO DI SETTORE PER FONTE DI FINANZIAMENTO

#### 3.1. Settore “Opere stradali” - Quadro finanziario per fonte di finanziamento

Fonte di finanziamento		ANNUALITA' DI RIFERIMENTO								ELENCO ANNUALE	
		Anno 2012		Anno 2013		Anno 2014		Totale		Anno 2012	
		importo €	%	importo €	%	importo €	%	importo €	%	importo €	%
1	Legge n 433/1991	-	-	-	-	-	-	-	-	-	-
2	Legge 23/1996	-	-	-	-	-	-	-	-	-	-
3	Legge 144/1999	300.000	0,41	500.000	0,27	-	-	800.000	0,22	300.000	0,69
4	Legge n. 289/2002	-	-	-	-	-	-	-	-	-	-
5	Legge 29/12/2003 n. 376	-	-	-	-	-	-	-	-	-	-
6	Legge 296/2006	1.080.000	1,46	36.900.000	20,21	11.830.000	11,32	49.810.000	13,79	480.000	1,10
7	Legge 77/2009 art. 11	207.563	0,28	-	-	-	-	207.563	0,06	207.563	0,48
8	D.L. n. 185 art.18 lett. b	-	-	-	-	-	-	-	-	-	-
9	Legge Regionale 8/2000 - art. 13	-	-	-	-	-	-	-	-	-	-
10	Legge Regionale 15/2004 - art. 11	22.826.678	30,83	-	-	-	-	22.826.678	6,32	1.000.000	2,29
11	Legge Regionale 11/2010 - art. 26	-	-	-	-	-	-	-	-	-	-
12	Legge Regionale 11/2010 - art. 72	17.000.000	22,96	-	-	-	-	17.000.000	4,71	15.800.000	36,22
13	Delibera CIPE	-	-	-	-	-	-	-	-	-	-
14	Residuo mutuo Vincolato	700.000	0,95	-	-	-	-	700.000	0,19	700.000	1,60
15	Fondi Regionale Prot. Civile	400.000	0,54	-	-	-	-	400.000	0,11	400.000	0,92
16	Mutuo Cassa DD. PP.	-	-	-	-	-	-	-	-	-	-
17	Mutuo Credito Sportivo	-	-	-	-	-	-	-	-	-	-
18	D. Leg.vo 163/2006 art. 153	-	-	-	-	-	-	-	-	-	-
19	D. Leg.vo 163/2006 art. 160-ter	-	-	-	-	-	-	-	-	-	-
20	D. Leg.vo 163/2006 art. 53 c. 6	-	-	-	-	-	-	-	-	-	-
21	Legge Regionale 12/2011 art.6 c. 4	-	-	-	-	-	-	-	-	-	-
22	P.A.R. F.A.S. Sicilia 2007/2013	12.520.000	16,91	91.150.000	49,92	-	-	103.670.000	28,70	12.520.000	28,70
23	P.O.R. Sicilia 2007/2013	19.010.161	25,67	20.119.886	11,02	28.925.600	27,67	68.055.647	18,84	12.215.161	28,00
24	P.O.I. F.E.R.S. 2007/2013	-	-	-	-	-	-	-	-	-	-
25	Q.S.N. P.O. Reti e Mobilità	-	-	33.920.000	18,58	63.775.000	61,01	97.695.000	27,05	-	-
	<b>TOTALI</b>	<b>74.044.402</b>	100,00	<b>182.589.886</b>	100,00	<b>104.530.600</b>	100,00	<b>361.164.888</b>	100,00	<b>43.622.724</b>	100,00



**3.2. Settore “Difesa del suolo” - Quadro finanziario per fonte di finanziamento**

Fonte di finanziamento		ANNUALITA' DI RIFERIMENTO								ELENCO ANNUALE	
		Anno 2012		Anno 2013		Anno 2014		Totale		Anno 2012	
		importo €	%	importo €	%	importo €	%	importo €	%	importo €	%
1	Legge 433/1991	-	-	-	-	-	-	-	-	-	-
2	Legge 23/1996	-	-	-	-	-	-	-	-	-	-
3	Legge 144/1999	-	-	-	-	-	-	-	-	-	-
4	Legge 289/2002	-	-	-	-	-	-	-	-	-	-
5	Legge 376/2003	-	-	-	-	-	-	-	-	-	-
6	Legge 296/2006	-	-	-	-	-	-	-	-	-	-
7	Legge 77/2009 art.11	-	-	-	-	-	-	-	-	-	-
8	D.L. n. 185/2008 art.18 lett. b	-	-	-	-	-	-	-	-	-	-
9	Legge Regionale 8/2000 - art.13	-	-	-	-	-	-	-	-	-	-
10	Legge Regionale 5/2004 - art.11	-	-	-	-	-	-	-	-	-	-
11	Legge Regionale 11/2010 - art.26	-	-	-	-	-	-	-	-	-	-
12	Legge Regionale 11/2010 - art.72	-	-	-	-	-	-	-	-	-	-
13	Delibera CIPE 20/2004	75.000	0,34	-	-	-	-	75.000	0,34	-	-
14	Residuo mutuo Vincolato	-	-	-	-	-	-	-	-	-	-
15	Fondi Regionale Prot. Civile	-	-	-	-	-	-	-	-	-	-
16	Mutuo Cassa DD. PP.	-	-	-	-	-	-	-	-	-	-
17	Mutuo Credito Sportivo	-	-	-	-	-	-	-	-	-	-
18	D. Leg.vo 163/2006 art.153	-	-	-	-	-	-	-	-	-	-
19	D. Leg.vo 163/2006 art.160-ter	-	-	-	-	-	-	-	-	-	-
20	D. Leg.vo 163/2006 art.53 c. 6	-	-	-	-	-	-	-	-	-	-
21	Legge Regionale 12/2011 art.6 c. 4	-	-	-	-	-	-	-	-	-	-
22	P.A.R. F.A.S. Sicilia 2007/2013	-	-	-	-	-	-	-	-	-	-
23	P.O.R. Sicilia 2007/2013	22.186.985	99,66	-	-	-	-	22.186.985	99,66	-	-
24	P.O.I. F.E.R.S. 2007/2013	-	-	-	-	-	-	-	-	-	-
25	Q.S.N. P.O. Reti e Mobilità	-	-	-	-	-	-	-	-	-	-
<b>TOTALI</b>		<b>22.261.985</b>	<b>100,00</b>	<b>-</b>	<b>-</b>	<b>-</b>	<b>-</b>	<b>22.261.985</b>	<b>100,00</b>	<b>-</b>	<b>-</b>

**3.3. Settore “Opere di protezione dell’ambiente”- Quadro finanziario per fonte di finanziamento**

Fonte di finanziamento		ANNUALITA' DI RIFERIMENTO								ELENCO ANNUALE	
		Anno 2012		Anno 2013		Anno 2014		Totale		Anno 2012	
		importo €	%	importo €	%	importo €	%	importo €	%	importo €	%
1	Legge 433/1991	-	-	-	-	-	-	-	-	-	-
2	Legge 23/1996	-	-	-	-	-	-	-	-	-	-
3	Legge 144/1999	-	-	-	-	-	-	-	-	-	-
4	Legge 289/2002	-	-	-	-	-	-	-	-	-	-
5	Legge 376/2003	-	-	-	-	-	-	-	-	-	-
6	Legge 296/2006	-	-	-	-	-	-	-	-	-	-
7	Legge 77/2009 art.11	-	-	-	-	-	-	-	-	-	-
8	D.L. n. 185/2008 art.18 lett. b	-	-	-	-	-	-	-	-	-	-
9	Legge Regionale 8/2000 - art.13	-	-	-	-	-	-	-	-	-	-
10	Legge Regionale 5/2004 - art.11	-	-	-	-	-	-	-	-	-	-
11	Legge Regionale 11/2010 - art.26	-	-	-	-	-	-	-	-	-	-
12	Legge Regionale 11/2010 - art.72	-	-	-	-	-	-	-	-	-	-
13	Delibera CIPE 20/2004	-	-	-	-	-	-	-	-	-	-
14	Residuo mutuo Vincolato	-	-	-	-	-	-	-	-	-	-
15	Fondi Regionale Prot. Civile	-	-	-	-	-	-	-	-	-	-
16	Mutuo Cassa DD. PP.	-	-	-	-	-	-	-	-	-	-
17	Mutuo Credito Sportivo	-	-	-	-	-	-	-	-	-	-
18	D. Leg.vo 163/2006 art.153	-	-	-	-	-	-	-	-	-	-
19	D. Leg.vo 163/2006 art.160-ter	-	-	-	-	-	-	-	-	-	-
20	D. Leg.vo 163/2006 art.53 c. 6	-	-	-	-	-	-	-	-	-	-
21	Legge Regionale 12/2011 art.6 c. 4	-	-	-	-	-	-	-	-	-	-
22	P.A.R. F.A.S. Sicilia 2007/2013	-	-	-	-	-	-	-	-	-	-
23	P.O.R. Sicilia 2007/2013	11.445.165	100,00	1.500.000	100,00	-	-	12.945.165	100,00	8.740.165	100,00
24	P.O.I. F.E.R.S. 2007/2013	-	-	-	-	-	-	-	-	-	-
25	Q.S.N. P.O. Reti e Mobilità	-	-	-	-	-	-	-	-	-	-
<b>TOTALI</b>		<b>11.445.165</b>	<b>100,00</b>	<b>1.500.000</b>	<b>100,00</b>	<b>-</b>	<b>-</b>	<b>12.945.165</b>	<b>100,00</b>	<b>8.740.165</b>	<b>100,00</b>

**3.4. Settore “Edilizia sociale e scolastica” - Quadro finanziario per fonte di finanziamento**

Fonte di finanziamento		ANNUALITA' DI RIFERIMENTO								ELENCO ANNUALE	
		Anno 2012		Anno 2013		Anno 2014		Totale		Anno 2012	
		importo €	%	importo €	%	importo €	%	importo €	%	importo €	%
1	Legge n 433/1991	-	-	-	-	-	-	-	-	-	-
2	Legge 23/1996	10.102.338	46,70	12.518.103	55,22	4.100.000	100,00	26.720.441	55,21	7.611.196	46,72
3	Legge 144/1999	-	-	-	-	-	-	-	-	-	-
4	Legge n. 289/2002	2.463.624	11,39	-	-	-	-	2.463.624	5,09	2.463.624	15,12
5	Legge 29/12/2003 n. 376	-	-	-	-	-	-	-	-	-	-
6	Legge 296/2006	-	-	-	-	-	-	-	-	-	-
7	Legge 77/2009 art. 11	-	-	-	-	-	-	-	-	-	-
8	D.L. n. 185 art.18 lett. b	4.047.000	18,71	-	-	-	-	4.047.000	8,36	4.047.000	24,84
9	Legge Regionale 8/2000 - art. 13	-	-	-	-	-	-	-	-	-	-
10	Legge Regionale 15/2004 - art. 11	-	-	-	-	-	-	-	-	-	-
11	Legge Regionale 11/2010 - art. 26	-	-	-	-	-	-	-	-	-	-
12	Legge Regionale 11/2010 - art. 72	-	-	-	-	-	-	-	-	-	-
13	Delibera CIPE	-	-	-	-	-	-	-	-	-	-
14	Residuo mutuo Vincolato	798.804	3,69	-	-	-	-	798.804	1,65	798.804	4,90
15	Fondi Regionale Prot. Civile	-	-	-	-	-	-	-	-	-	-
16	Mutuo Cassa DD. PP.	-	-	-	-	-	-	-	-	-	-
17	Mutuo Credito Sportivo	-	-	-	-	-	-	-	-	-	-
18	D. Leg.vo 163/2006 art. 153	-	-	10.150.000	44,78	-	-	10.150.000	20,97	-	-
19	D. Leg.vo 163/2006 art. 160-ter	800.000	3,70	-	-	-	-	800.000	1,65	-	-
20	D. Leg.vo 163/2006 art. 53 c. 6	-	-	-	-	-	-	-	-	-	-
21	Legge Regionale 12/2011 art.6 c. 4	1.371.376	6,34	-	-	-	-	1.371.376	2,83	1.371.376	8,42
22	P.A.R. F.A.S. Sicilia 2007/2013	-	-	-	-	-	-	-	-	-	-
23	P.O.R. Sicilia 2007/2013	2.050.000	9,48	-	-	-	-	2.050.000	4,24	-	-
24	P.O.I. F.E.R.S. 2007/2013	-	-	-	-	-	-	-	-	-	-
25	Q.S.N. P.O. Reti e Mobilità	-	-	-	-	-	-	-	-	-	-
<b>TOTALI</b>		<b>21.633.142</b>	<b>100,00</b>	<b>22.668.103</b>	<b>100,00</b>	<b>4.100.000</b>	<b>100,00</b>	<b>48.401.245</b>	<b>100,00</b>	<b>16.292.000</b>	<b>100,00</b>

**3.5. Settore “Altra edilizia pubblica” - Quadro finanziario per fonte di finanziamento**

Fonte di finanziamento		ANNUALITA' DI RIFERIMENTO								ELENCO ANNUALE	
		Anno 2012		Anno 2013		Anno 2014		Totale		Anno 2012	
		importo €	%	importo €	%	importo €	%	importo €	%	importo €	%
1	Legge n 433/1991	1.350.000	13,43	-	-	-	-	1.350.000	12,29	1.350.000	31,25
2	Legge 23/1996	-	-	-	-	-	-	-	-	-	-
3	Legge 144/1999	-	-	-	-	-	-	-	-	-	-
4	Legge n. 289/2002	-	-	-	-	-	-	-	-	-	-
5	Legge 29/12/2003 n. 376	-	-	-	-	-	-	-	-	-	-
6	Legge 296/2006	-	-	-	-	-	-	-	-	-	-
7	Legge 77/2009 art. 11	-	-	-	-	-	-	-	-	-	-
8	D.L. n. 185 art.18 lett. b	-	-	-	-	-	-	-	-	-	-
9	Legge Regionale 8/2000 - art. 13	-	-	-	-	-	-	-	-	-	-
10	Legge Regionale 15/2004 - art. 11	-	-	-	-	-	-	-	-	-	-
11	Legge Regionale 11/2010 - art. 26	-	-	-	-	-	-	-	-	-	-
12	Legge Regionale 11/2010 - art. 72	-	-	-	-	-	-	-	-	-	-
13	Delibera CIPE	-	-	-	-	-	-	-	-	-	-
14	Residuo mutuo Vincolato	-	-	-	-	-	-	-	-	-	-
15	Fondi Regionale Prot. Civile	-	-	-	-	-	-	-	-	-	-
16	Mutuo Cassa DD. PP.	-	-	-	-	-	-	-	-	-	-
17	Mutuo Credito Sportivo	-	-	-	-	-	-	-	-	-	-
18	D. Leg.vo 163/2006 art. 153	-	-	-	-	-	-	-	-	-	-
19	D. Leg.vo 163/2006 art. 160-ter	860.000	8,56	-	-	-	-	860.000	7,83	500.000	11,57
20	D. Leg.vo 163/2006 art. 53 c. 6	-	-	-	-	-	-	-	-	-	-
21	Legge Regionale 12/2011 art.6 c. 4	200.000	1,99	930.000	100,00	-	-	1.130.000	10,29	200.000	4,63
22	P.A.R. F.A.S. Sicilia 2007/2013	-	-	-	-	-	-	-	-	-	-
23	P.O.R. Sicilia 2007/2013	7.640.453	76,02	-	-	-	-	7.640.453	69,58	2.270.000	52,55
24	P.O.I. F.E.R.S. 2007/2013	-	-	-	-	-	-	-	-	-	-
25	Q.S.N. P.O. Reti e Mobilità	-	-	-	-	-	-	-	-	-	-
	<b>TOTALI</b>	<b>10.050.453</b>	100,00	<b>930.000</b>	100,00	-	-	<b>10.980.453</b>	100,00	<b>4.320.000</b>	100,00

**3.6. Settore “Sport e spettacolo” - Quadro finanziario per fonte di finanziamento**

Fonte di finanziamento		ANNUALITA' DI RIFERIMENTO								ELENCO ANNUALE	
		Anno 2012		Anno 2013		Anno 2014		Totale		Anno 2012	
		importo €	%	importo €	%	importo €	%	importo €	%	importo €	%
1	Legge n 433/1991	-	-	-	-	-	-	-	-	-	-
2	Legge 23/1996	-	-	-	-	-	-	-	-	-	-
3	Legge 144/1999	-	-	-	-	-	-	-	-	-	-
4	Legge n. 289/2002	-	-	-	-	-	-	-	-	-	-
5	Legge 29/12/2003 n. 376	780.000	4,86	600.000	15,31	600.000	16,53	1.980.000	8,39	780.000	25,97
6	Legge 296/2006	-	-	-	-	-	-	-	-	-	-
7	Legge 77/2009 art. 11	-	-	-	-	-	-	-	-	-	-
8	D.L. n. 185 art.18 lett. b	-	-	-	-	-	-	-	-	-	-
9	Legge Regionale 8/2000 - art. 13	-	-	-	-	-	-	-	-	-	-
10	Legge Regionale 15/2004 - art. 11	-	-	-	-	-	-	-	-	-	-
11	Legge Regionale 11/2010 - art. 26	-	-	300.000	7,65	-	-	300.000	1,27	-	-
12	Legge Regionale 11/2010 - art. 72	-	-	-	-	-	-	-	-	-	-
13	Delibera CIPE	-	-	-	-	-	-	-	-	-	-
14	Residuo mutuo Vincolato	-	-	-	-	-	-	-	-	-	-
15	Fondi Regionale Prot. Civile	-	-	-	-	-	-	-	-	-	-
16	Mutuo Cassa DD. PP.	-	-	-	-	-	-	-	-	-	-
17	Mutuo Credito Sportivo	-	-	-	-	-	-	-	-	-	-
18	D. Leg.vo 163/2006 art. 153	9.750.000	60,73	1.820.000	46,43	2.130.000	58,68	13.700.000	58,04	-	-
19	D. Leg.vo 163/2006 art. 160-ter	2.224.000	13,85	900.000	22,96	900.000	24,79	4.024.000	17,05	2.224.000	74,03
20	D. Leg.vo 163/2006 art. 53 c. 6	-	-	-	-	-	-	-	-	-	-
21	Legge Regionale 12/2011 art.6 c. 4	-	-	300.000	7,65	-	-	300.000	1,27	-	-
22	P.A.R. F.A.S. Sicilia 2007/2013	-	-	-	-	-	-	-	-	-	-
23	P.O.R. Sicilia 2007/2013	3.300.000	20,56	-	-	-	-	3.300.000	13,98	-	-
24	P.O.I. F.E.R.S. 2007/2013	-	-	-	-	-	-	-	-	-	-
25	Q.S.N. P.O. Reti e Mobilità	-	-	-	-	-	-	-	-	-	-
<b>TOTALI</b>		<b>16.054.000</b>	<b>100,00</b>	<b>3.920.000</b>	<b>100,00</b>	<b>3.630.000</b>	<b>100,00</b>	<b>23.604.000</b>	<b>100,00</b>	<b>3.004.000</b>	<b>100,00</b>

**3.7. Settore “Turismo” - Quadro finanziario per fonte di finanziamento**

Fonte di finanziamento		ANNUALITA' DI RIFERIMENTO								ELENCO ANNUALE	
		Anno 2012		Anno 2013		Anno 2014		Totale		Anno 2012	
		importo €	%	importo €	%	importo €	%	importo €	%	importo €	%
1	Legge 433/1991	-	-	-	-	-	-	-	-	-	-
2	Legge 23/1996	-	-	-	-	-	-	-	-	-	-
3	Legge 144/1999	-	-	-	-	-	-	-	-	-	-
4	Legge 289/2002	-	-	-	-	-	-	-	-	-	-
5	Legge 376/2003	-	-	-	-	-	-	-	-	-	-
6	Legge 296/2006	-	-	-	-	-	-	-	-	-	-
7	Legge 77/2009 art.11	-	-	-	-	-	-	-	-	-	-
8	D.L. n. 185/2008 art.18 lett. b	-	-	-	-	-	-	-	-	-	-
9	Legge Regionale 8/2000 - art.13	-	-	-	-	-	-	-	-	-	-
10	Legge Regionale 5/2004 - art.11	-	-	-	-	-	-	-	-	-	-
11	Legge Regionale 11/2010 - art.26	-	-	-	-	-	-	-	-	-	-
12	Legge Regionale 11/2010 - art.72	-	-	-	-	-	-	-	-	-	-
13	Delibera CIPE 20/2004	-	-	-	-	-	-	-	-	-	-
14	Residuo mutuo Vincolato	-	-	-	-	-	-	-	-	-	-
15	Fondi Regionale Prot. Civile	-	-	-	-	-	-	-	-	-	-
16	Mutuo Cassa DD. PP.	-	-	-	-	-	-	-	-	-	-
17	Mutuo Credito Sportivo	-	-	-	-	-	-	-	-	-	-
18	D. Leg.vo 163/2006 art.153	600.000	5,26	-	-	-	-	600.000	1,74	-	-
19	D. Leg.vo 163/2006 art.160-ter	-	-	-	-	-	-	-	-	-	-
20	D. Leg.vo 163/2006 art.53 c. 6	-	-	-	-	-	-	-	-	-	-
21	Legge Regionale 12/2011 art.6 c. 4	-	-	-	-	-	-	-	-	-	-
22	P.A.R. F.A.S. Sicilia 2007/2013	-	-	-	-	-	-	-	-	-	-
23	P.O.R. Sicilia 2007/2013	10.800.000	94,74	23.000.000	100,00	-	-	33.800.000	98,26	5.000.000	100,00
24	P.O.I. F.E.R.S. 2007/2013	-	-	-	-	-	-	-	-	-	-
25	Q.S.N. P.O. Reti e Mobilità	-	-	-	-	-	-	-	-	-	-
<b>TOTALI</b>		<b>11.400.000</b>	<b>100,00</b>	<b>23.000.000</b>	<b>100,00</b>	<b>-</b>	<b>-</b>	<b>34.400.000</b>	<b>100,00</b>	<b>5.000.000</b>	<b>100,00</b>

**3.8. Settore “Impianti tecnologici” - Quadro finanziario per fonte di finanziamento**

Fonte di finanziamento		ANNUALITA' DI RIFERIMENTO								ELENCO ANNUALE	
		Anno 2012		Anno 2013		Anno 2014		Totale		Anno 2012	
		importo €	%	importo €	%	importo €	%	importo €	%	importo €	%
1	Legge 433/1991	-	-	-	-	-	-	-	-	-	-
2	Legge 23/1996	-	-	-	-	-	-	-	-	-	-
3	Legge 144/1999	-	-	-	-	-	-	-	-	-	-
4	Legge 289/2002	-	-	-	-	-	-	-	-	-	-
5	Legge 376/2003	-	-	-	-	-	-	-	-	-	-
6	Legge 296/2006	-	-	-	-	-	-	-	-	-	-
7	Legge 77/2009 art.11	-	-	-	-	-	-	-	-	-	-
8	D.L. n. 185/2008 art.18 lett. b	-	-	-	-	-	-	-	-	-	-
9	Legge Regionale 8/2000 - art.13	-	-	-	-	-	-	-	-	-	-
10	Legge Regionale 5/2004 - art.11	-	-	-	-	-	-	-	-	-	-
11	Legge Regionale 11/2010 - art.26	-	-	-	-	-	-	-	-	-	-
12	Legge Regionale 11/2010 - art.72	-	-	-	-	-	-	-	-	-	-
13	Delibera CIPE 20/2004	-	-	-	-	-	-	-	-	-	-
14	Residuo mutuo Vincolato	-	-	-	-	-	-	-	-	-	-
15	Fondi Regionale Prot. Civile	-	-	-	-	-	-	-	-	-	-
16	Mutuo Cassa DD. PP.	-	-	-	-	-	-	-	-	-	-
17	Mutuo Credito Sportivo	-	-	-	-	-	-	-	-	-	-
18	D. Leg.vo 163/2006 art.153	-	-	-	-	-	-	-	-	-	-
19	D. Leg.vo 163/2006 art.160-ter	-	-	-	-	-	-	-	-	-	-
20	D. Leg.vo 163/2006 art.53 c. 6	-	-	-	-	-	-	-	-	-	-
21	Legge Regionale 12/2011 art.6 c. 4	-	-	-	-	-	-	-	-	-	-
22	P.A.R. F.A.S. Sicilia 2007/2013	-	-	-	-	-	-	-	-	-	-
23	P.O.R. Sicilia 2007/2013	2.428.000	17,91	705.000	100,00	684.000	100,00	3.817.000	25,54	1.828.000	14,11
24	P.O.I. F.E.R.S. 2007/2013	11.128.000	82,09	-	-	-	-	11.128.000	74,46	11.128.000	85,89
25	Q.S.N. P.O. Reti e Mobilità	-	-	-	-	-	-	-	-	-	-
<b>TOTALI</b>		<b>13.556.000</b>	<b>100,00</b>	<b>705.000</b>	<b>100,00</b>	<b>684.000</b>	<b>100,00</b>	<b>14.945.000</b>	<b>100,00</b>	<b>12.956.000</b>	<b>100,00</b>

**4. QUADRO FINANZIARIO DEL PROGRAMMA PER TIPOLOGIA DI INTERVENTO**

Cod	Descrizione	Anno 2012		Anno 2013		Anno 2014		TOTALE		ELENCO ANNUALE	
		<i>importo</i>	%	<i>importo</i>	%	<i>importo</i>	%	<i>importo</i>	%	<i>importo €</i>	%
01	Nuova costruzione	79.120.218	43,85	110.275.000	46,86	78.459.000	69,47	267.854.218	50,66	15.896.000	16,92
02	Demolizione	-	-	-	-	-	-	-	-	-	-
03	Recupero	21.040.165	11,66	5.000.000	2,12	-	-	26.040.165	4,93	13.830.165	14,72
04	Ristrutturazione	15.492.625	8,59	82.089.886	34,89	18.455.600	16,34	116.038.111	21,95	5.926.585	6,31
05	Restauro	-	-	-	-	-	-	-	-	-	-
06	Manutenzione ordinaria	400.000	0,22	-	-	-	-	400.000	0,08	400.000	0,43
07	Manutenzione straordinaria	53.308.139	29,54	17.730.000	7,53	10.100.000	8,94	81.138.139	15,35	50.458.139	53,72
08	Completamento	4.230.000	2,34	5.468.103	2,32	3.830.000	3,39	13.528.103	2,56	2.520.000	2,68
09	Ampliamento	3.004.000	1,66	3.100.000	1,32	2.100.000	1,86	8.204.000	1,55	3.004.000	3,20
99	Altro	3.850.000	2,13	11.650.000	4,95	-	-	15.500.000	2,93	1.900.000	2,02
	<b>TOTALE</b>	<b>180.445.147</b>	<b>100,00</b>	<b>235.312.989</b>	<b>100,00</b>	<b>112.944.600</b>	<b>100,00</b>	<b>528.702.736</b>	<b>100,00</b>	<b>93.934.889</b>	<b>100,00</b>



---

# **SCHEDE**

*(Decreto Assessoriale LL.PP. 19.11.2009)*

---

---

## **SCHEDA N.1 - QUADRO DELLE RISORSE DISPONIBILI**

---

**SCHEDA n° 1**  
**PROGRAMMA TRIENNALE DELLE OPERE PUBBLICHE 2012/2014**  
**PROVINCIA REGIONALE DI RAGUSA**

**Quadro delle risorse disponibili**

	Arco di validità del programma			TOTALE
	disponibilità finanziaria primo anno	disponibilità finanziaria secondo anno	disponibilità finanziaria terzo anno	
Entrate aventi destinazione vincolata per legge	€ 62.131.007,00	€ 50.818.103,00	€ 16.530.000,00	€ 129.479.110,00
Entrate acquisite mediante contrazione di Mutuo	€ 0,00	€ 0,00	€ 0,00	€ 0,00
Entrate acquisite mediante apporto di capitale privato	€ 14.234.000,00	€ 12.870.000,00	€ 3.030.000,00	€ 30.134.000,00
Trasferimento di immobili art 53, comma 6 del D.leg.vo 163/2006 e s.m.i.	€ 0,00	€ 0,00	€ 0,00	€ 0,00
Stanziamento di bilancio	€ 1.571.376,00	€ 1.230.000,00	€ 0,00	€ 2.801.376,00
Altro	€ 102.508.764,00	€ 170.394.886,00	€ 93.384.600,00	€ 366.288.250,00
<b>TOTALE</b>	<b>€ 180.445.147,00</b>	<b>€ 235.312.989,00</b>	<b>€ 112.944.600,00</b>	<b>€ 528.702.736,00</b>

**IL RESPONSABILE DEL PROGRAMMA**  
*Ing. Vincenzo Corallo*

---

## **SCHEDA N.2 - ARTICOLAZIONE DELLA COPERTURA FINANZIARIA**

---

## LEGENDA

(D.M. LL.PP. 19.11.2009)

Tabella 1 – **Tipologie**

Codice	Descrizione
01	Nuova Costruzione
02	Demolizione
03	Recupero
04	Ristrutturazione
05	Restauro
06	Manutenzione ordinaria
07	Manutenzione straordinaria
08	Completamento
09	Ampliamento
99	Altro

Tabella 2 – **Categorie**

Codice		Descrizione
A01	01	Stradali
A02	05	Difesa del suolo
A02	11	Opere di protezione ambiente
A05	08	Edilizia sociale e scolastica
A05	09	Altra edilizia pubblica
A05	12	Sport e spettacolo
A05	37	Turistico
E10	99	Altro (Impianti tecnologici)

Tabella 3 – **Modalità di apporto di capitale privato**

Codice	Descrizione
01	Finanza di progetto
02	Concessione di costruzione e gestione
03	Sponsorizzazione
04	Società partecipate o di scopo
99	Altro

## PROGRAMMA TRIENNALE DELLE OPERE PUBBLICHE 2012/2014 DELLA PROVINCIA REGIONALE DI RAGUSA

## Articolazione della copertura finanziaria

N. progr.	Cod. int. Amministrazione	Codice ISTAT			Categoria d'opera	Tipologia d'opera	Descrizione dell'opera	Stima dei costi del programma				Cessione di immobili	Apporto di capitale privato	
		Reg.	Prov.	Com				2012	2013	2014	Totale		Importo Capitale privato	Modalità
1	0019	019	088	008	08	08	Istituto Tecnico Commerciale di Pozzallo. Sistemazione aree esterne. Completamento palestra.	€ 820.000,00	€ 0,00	€ 0,00	€ 820.000,00	No	€ 0,00	0
2	0028	019	088	006	09	04	Progetto di ristrutturazione della casa Floridia a Modica.	€ 1.100.000,00	€ 0,00	€ 0,00	€ 1.100.000,00	No	€ 0,00	0
3	0056	19	088	012	11	99	Acquisizione aree e recupero paesaggistico ambientale e valorizzazione del comprensorio degradato alla periferia di Vittoria compreso nella R.N.O. "Pino D'Aleppo".	€ 0,00	€ 1.500.000,00	€ 0,00	€ 1.500.000,00	No	€ 0,00	0
4	0057	19	088	009	11	08	Manutenzione straordinaria e rifacimento della Tabellazione e recinzione delle aree nella riserva naturale Irminio e Pino D'Aleppo.	€ 500.000,00	€ 0,00	€ 0,00	€ 500.000,00	No	€ 0,00	0
5	0077	19	88	006	11	99	Acquisizione, bonifica e riqualificazione di aree di particolare interesse ambientale nel sistema delle dune e dei laghetti di Marina di Modica.	€ 200.000,00	€ 0,00	€ 0,00	€ 200.000,00	No	€ 0,00	0
6	0094	19	88	010	01	04	Lavori di Rimodellamento a rotatoria dell'incrocio fra la SP 85 e la SC Diarna Forche.	€ 480.000,00	€ 0,00	€ 0,00	€ 480.000,00	No	€ 0,00	0
7	0095	19	88	005	01	03	Lavori di Rimodellamento a rotatoria dell'incrocio fra SP 67 Pozzallo - Marza e la SP 121 Recupero - S.M. del Focallo	€ 520.000,00	€ 0,00	€ 0,00	€ 520.000,00	No	€ 0,00	0
8	0098	19	88	005	01	04	Completamento dei lavori di ammodernamento della SP 49 Ispica-Pachino - tratto dal km 6+100 al km 7+100.	€ 0,00	€ 0,00	€ 1.800.000,00	€ 1.800.000,00	No	€ 0,00	0
9	0099	19	88	010	01	08	Completamento dei lavori di ammodernamento della SP 36.	€ 0,00	€ 0,00	€ 1.900.000,00	€ 1.900.000,00	No	€ 0,00	0
10	0104	19	88	009	11	08	Opere di riqualificazione delle vie di accesso dall'abitato di Ragusa Ibla al Mulino di C.da San Rocco	€ 150.000,00	€ 0,00	€ 0,00	€ 150.000,00	No	€ 0,00	0
11	0107	19	88	0	37	99	Realizzazione di percorsi attrezzati per la fruizione dei beni naturalistico - ambientali della provincia di Ragusa.	€ 1.400.000,00	€ 0,00	€ 0,00	€ 1.400.000,00	No	€ 0,00	0

N. progr.	Cod. int. Amministrazione	Codice ISTAT			Categoria d'opera	Tipologia d'opera	Descrizione dell'opera	Stima dei costi del programma				Cessione di immobili	Apporto di capitale privato	
		Reg.	Prov.	Com				2012	2013	2014	Totale		Importo Capitale privato	Modalità
12	0108	19	88	012	09	03	Ristrutturazione di un immobile da destinare a centro visite e casa forestale all'interno della riserva naturale Pino d'Aleppo.	€ 2.270.000,00	€ 0,00	€ 0,00	€ 2.270.000,00	No	€ 0,00	0
13	0111	19	88	0	05	01	Ricostruzione della spiaggia compresa tra la foce del fiume Acate - Dirillo e Punta Zafaglione in territorio dei Comuni di Acate e Vittoria per una tratta estesa km 11 +200 mediante ripascimento con sabbie contenute da pannelli costituiti da massi.	€ 6.540.000,00	€ 0,00	€ 0,00	€ 6.540.000,00	No	€ 0,00	0
14	0115	19	88	012	37	01	Costruzione di un anfiteatro all'aperto per spettacoli estivi da realizzarsi a Scoglitti in un'area di proprietà provinciale (ex Ostello della gioventù).	€ 600.000,00	€ 0,00	€ 0,00	€ 600.000,00	No	€ 600.000,00	02
15	0120	19	88	012	09	01	Progetto denominato "La città dei Ragazzi" a Vittoria, da adibire a Centro polivalente per minori	€ 3.720.453,00	€ 0,00	€ 0,00	€ 3.720.453,00	No	€ 0,00	0
16	0132	19	88	006	08	01	Istituto tecnico Commerciale "Archimede" di Modica - costruzione dell'auditorium -	€ 0,00	€ 0,00	€ 1.150.000,00	€ 1.150.000,00	No	€ 0,00	0
17	0140	19	88	009	11	03	Lavori di completamento del centro di stoccaggio RAEE (Rifiuti apparecchiature elettriche ed elettroniche) sito in Ragusa - agglomerato industriale Consorzio ASI	€ 1.230.000,00	€ 0,00	€ 0,00	€ 1.230.000,00	No	€ 0,00	0
18	0143	19	88	005	37	01	Realizzazione di una struttura ricettiva all'aperto per il turismo itinerante a Ispica-	€ 2.500.000,00	€ 0,00	€ 0,00	€ 2.500.000,00	No	€ 0,00	0
19	0144	19	88	0	05	01	Reperimento di cave sottomarine di depositi di sabbia da utilizzare per il ripascimento dei tratti di litorale marino ibleo in erosione.- (Attività di supporto degli interventi infrastrutturali a tutela e salvaguardia della fascia costiera iblea, legati all'emergenza ambientale dell'erosione marina)	€ 2.205.510,00	€ 0,00	€ 0,00	€ 2.205.510,00	No	€ 0,00	0
20	0149	19	88	002	11	08	Lavori di sistemazione di un area urbana adiacente ai giardini comunali di Chiamonte Gulfi - completamento.	€ 700.000,00	€ 0,00	€ 0,00	€ 700.000,00	No	€ 0,00	0

N. progr.	Cod. int. Amministrazione	Codice ISTAT			Categoria d'opera	Tipologia d'opera	Descrizione dell'opera	Stima dei costi del programma				Cessione di immobili	Apporto di capitale privato	
		Reg.	Prov.	Com				2012	2013	2014	Totale		Importo Capitale privato	Modalità
21	0151	19	88	0	01	01	Potenziamento dei collegamenti stradali fra la SS 115, il nuovo autoporto di Vittoria, la nuova struttura Aereoportuale di Comiso e la SS 514 Ragusa-Catania;1° tronco - dalla SS 514 all'Aereoporto di Comiso Svincolo Compreso - Completamento.	€ 0,00	€ 36.000.000,00	€ 0,00	€ 36.000.000,00	No	€ 0,00	0
22	0152	19	88	0	01	01	Potenziamento dei collegamenti stradali fra la SS 115 il nuovo autoporto di Vittoria, la nuova struttura Aereoportuale di Comiso e la SS 514 Ragusa-Catania; 1° tronco dalla SS 514 all'Aereoporto di Comiso svincolo compreso - Primo stralcio..	€ 16.975.638,00	€ 0,00	€ 0,00	€ 16.975.638,00	No	€ 0,00	0
23	0154	19	88	0	01	01	Progetto di miglioramento del tratto finale del tracciato con la SP 42 Caitina - Scicli, del suo collegamento con la SP Modica - Fiumelato - Scicli e con la viabilità urbana di scorrimento.	€ 0,00	€ 5.000.000,00	€ 0,00	€ 5.000.000,00	No	€ 0,00	0
24	0155	19	88	0	01	01	Riorganizzazione della mobilità della litoranea e delle connesse dotazioni infrastrutturali per la fruizione della costa nel tratto Pozzallo - S. Maria del Focallo- circonvallazione a monte degli insediamenti costieri.	€ 0,00	€ 0,00	€ 12.000.000,00	€ 12.000.000,00	No	€ 0,00	0
25	0156	19	88	008	37	01	Riorganizzazione della mobilità della litoranea e delle connesse dotazioni infrastrutturali per la fruizione della costa nel tratto Pozzallo - S. Maria del Focallo -Green Way litoranea.	€ 0,00	€ 18.000.000,00	€ 0,00	€ 18.000.000,00	No	€ 0,00	0
26	0157	19	88	010	05	01	Ricostruzione della spiaggia di Casuzze nel territorio del Comune di S. C. Camerina a completamento dell'intervento di ricostruzione della spiaggia di Caucana.	€ 1.906.475,00	€ 0,00	€ 0,00	€ 1.906.475,00	No	€ 0,00	0
27	0159	19	88	011	99	01	Lavori per la costruzione dell'impianto di pubblica illuminazione fotovoltaico nella SP 42 "Caitana - Scicli" dal km 6+200 al km 7+380.	€ 180.000,00	€ 0,00	€ 0,00	€ 180.000,00	No	€ 0,00	0



N. progr.	Cod. int. Amministrazione	Codice ISTAT			Categoria d'opera	Tipologia d'opera	Descrizione dell'opera	Stima dei costi del programma				Cessione di immobili	Apporto di capitale privato	
		Reg.	Prov.	Com				2012	2013	2014	Totale		Importo Capitale privato	Modalità
28	0160	19	88	0	99	01	Lavori per la costruzione dell'impianto di pubblica illuminazione fotovoltaico sulla SP 122 "Calamari-Gerratini-Piani" dal km 5+450 al km 5+750 e sulla SP 85 "S.Croce-Scoglitti" dal km 6+250 al km 6+500.	€ 0,00	€ 100.000,00	€ 0,00	€ 100.000,00	No	€ 0,00	0
29	0161	19	88	0	99	01	Lavori per la costruzione dell'impianto di pubblica illuminazione fotovoltaico all'incrocio tra le SP 59 "Modica.Giarratana"SP 53 "S.Giacomo-Montesano"SP 55 "Giarratana-Noto" nonché all'incrocio della SP 59 con la SR 10 "S.Giacomo -Tellarò"	€ 0,00	€ 180.000,00	€ 0,00	€ 180.000,00	No	€ 0,00	0
30	0162	19	88	0	99	01	Lavori per la costruzione dell'impianto di pubblica illuminazione nella SP 11 "Moterosso-Bucchieri" dal km 0+000 al km 0+800 e nella SR 100 "Pantano Gerardo" dal km 0+500 al km 1+600.	€ 180.000,00	€ 0,00	€ 0,00	€ 180.000,00	No	€ 0,00	0
31	0163	19	88	0	99	01	Lavori per la costruzione dell'impianto di pubblica illuminazione fotovoltaico sulla SP 31 "Scoglitti -alcerito" dal km 0+900 al km 1+300 sulla SP 45 "Bugifezza-Pozzallo" dal km 0+000 al km 0+300.	€ 550.000,00	€ 0,00	€ 0,00	€ 550.000,00	No	€ 0,00	0
32	0164	19	88	011	11	01	Acquisizione e sistemazione dell'area di particolare interesse ambientale di Punta Corvo in territorio del comune di Scicli.	€ 425.000,00	€ 0,00	€ 0,00	€ 425.000,00	No	€ 0,00	0
33	0166	19	88	012	11	99	Recupero e sistemazione delle Regie Trazzere dei Cappucini e S.silvestro nei tratti ricadenti all'interno della R.N. Pino D'Aleppo.	€ 500.000,00	€ 0,00	€ 0,00	€ 500.000,00	No	€ 0,00	0
34	0174	19	88	009	09	07	Manutenzione straordinaria del Palazzo della Provincia .	€ 0,00	€ 200.000,00	€ 0,00	€ 200.000,00	No	€ 0,00	0
35	0180	19	88	0	01	04	Trasformazione a rotatoria dell'incrocio fra la sp 62 e la SS. 194	€ 0,00	€ 1.200.000,00	€ 0,00	€ 1.200.000,00	No	€ 0,00	0
36	0183	19	88	011	01	04	Trasformazione a rotatoria dell'incrocio al km 1+000 della sp 65 Cava D'aliga Sampieri.	€ 0,00	€ 0,00	€ 580.000,00	€ 580.000,00	No	€ 0,00	0
37	0184	19	88	008	01	04	Lavori di regimentazione acque meteoriche in alcuni tratti della sp 67 Pozzallo Marza.	€ 0,00	€ 0,00	€ 650.000,00	€ 650.000,00	No	€ 0,00	0
38	0185	19	088	006	01	04	Lavori di miglioramento di alcune curve nella SP 45 Bugifezza Pozzallo.	€ 0,00	€ 0,00	€ 900.000,00	€ 900.000,00	No	€ 0,00	0

N. progr.	Cod. int. Amministrazione	Codice ISTAT			Categoria d'opera	Tipologia d'opera	Descrizione dell'opera	Stima dei costi del programma				Cessione di immobili	Apporto di capitale privato	
		Reg.	Prov.	Com				2012	2013	2014	Totale		Importo Capitale privato	Modalità
39	0186	19	88	001	01	04	Lavori di trasformazione a rotatoria dell'incrocio fra la sp 3 e la Circonvallazione di Acate.	€ 0,00	€ 0,00	€ 650.000,00	€ 650.000,00	No	€ 0,00	0
40	0187	19	88	009	01	07	Eliminazione viziosità nella sp 53 S. Giacomo Montesano.	€ 0,00	€ 600.000,00	€ 0,00	€ 600.000,00	No	€ 0,00	0
41	0188	19	88	0	01	04	Lavori di allargamento dal km 8+200 al km 9+400 ed eliminazione viziosità in tratti vari della sp 37 Scicli S.Croce.	€ 0,00	€ 0,00	€ 2.500.000,00	€ 2.500.000,00	No	€ 0,00	0
42	0190	19	88	0	01	07	Miglioramento del tracciato della sp 62 dal km 1+100 al km 1+900.	€ 0,00	€ 1.000.000,00	€ 0,00	€ 1.000.000,00	No	€ 0,00	0
43	0191	19	88	007	01	07	Lavori di miglioramento dell'incrocio fra la sp 62 e la sc Vallone Balata Giallupo in Comune di Monterosso.	€ 0,00	€ 0,00	€ 500.000,00	€ 500.000,00	No	€ 0,00	0
44	0197	19	88	007	12	01	Costruzione di una palestra nel Comune di Monterosso Almo.	€ 1.500.000,00	€ 0,00	€ 0,00	€ 1.500.000,00	No	€ 0,00	0
45	0201	19	88	010	08	01	Costruzione di un nuovo edificio scolastico da adibire a sede staccata Fabio Besta di Ragusa da costruire nel comune di S. Croce Camerina.	€ 800.000,00	€ 0,00	€ 0,00	€ 800.000,00	No	€ 0,00	0
46	0213	19	88	009	12	01	Formazione di Tensostruttura per la copertura di un campo da tennis a Marina di Ragusa, villaggio Gesuiti.	€ 300.000,00	€ 0,00	€ 0,00	€ 300.000,00	No	€ 0,00	0
47	0215	19	88	012	12	01	Costruzione di un piccolo impianto sportivo polivalente nel comune di Vittoria (Scoglitti).	€ 0,00	€ 320.000,00	€ 0,00	€ 320.000,00	No	€ 320.000,00	02
48	0216	19	88	010	12	01	Costruzione di un campo di calcio complementare ad altri impianti sportivi comunali nel comune di Santa Croce Camerina.	€ 0,00	€ 1.000.000,00	€ 0,00	€ 1.000.000,00	No	€ 1.000.000,00	02
49	0217	19	88	010	12	01	Costruzione di una palestra nel comune di Santa Croce Camerina.	€ 1.500.000,00	€ 0,00	€ 0,00	€ 1.500.000,00	No	€ 0,00	0
50	0219	19	88	003	12	01	Progetto di costruzione di un mini impianto automobilistico nel comune di Comiso.	€ 8.500.000,00	€ 0,00	€ 0,00	€ 8.500.000,00	No	€ 8.500.000,00	02
51	0226	19	88	012	08	08	Liceo Scientifico di Vittoria. Progetto riguardante la sistemazione delle aree esterne e la realizzazione di impianti sportivi esterni a servizio della scuola.	€ 200.000,00	€ 0,00	€ 0,00	€ 200.000,00	No	€ 0,00	0

N. progr.	Cod. int. Amministrazione	Codice ISTAT			Categoria d'opera	Tipologia d'opera	Descrizione dell'opera	Stima dei costi del programma				Cessione di immobili	Apporto di capitale privato	
		Reg.	Prov.	Com				2012	2013	2014	Totale		Importo Capitale privato	Modalità
52	0227	19	88	012	08	09	Ex I.TG. Di Vittoria in atto a sede dell'I.T.A.(sezione staccata di scicli) e dell'I.P.C. progetto di ampliamento della sezione I.P.C. Per formazione nuove aule.	€ 0,00	€ 600.000,00	€ 0,00	€ 600.000,00	No	€ 0,00	0
53	0233	19	88	005	08	01	Istituto tecnico professionale per il commercio di Ispica. Costruzione di una tensostruttura da adibire a palestra.	€ 0,00	€ 600.000,00	€ 0,00	€ 600.000,00	No	€ 0,00	0
54	0236	19	88	006	01	04	Strada di collegamento fra la s.p. n- 75 e la S.S. 194	€ 0,00	€ 0,00	€ 950.000,00	€ 950.000,00	No	€ 0,00	0
55	0237	19	88	008	01	07	Rimodellamento a rotatoria dell'incrocio tra la SP 25 e la SP 37 con regimentazione delle acque meteoriche.	€ 1.200.000,00	€ 0,00	€ 0,00	€ 1.200.000,00	No	€ 0,00	0
56	0238	19	88	011	01	04	Trasformazione a rotatoria dell'incrocio al km 1+000 della s.p. n. 66.	€ 0,00	€ 0,00	€ 600.000,00	€ 600.000,00	No	€ 0,00	0
57	0239	19	88	006	01	07	Eliminazione viziosità al km 3+800 della s.p. n. 45 Bugilfezza Pozzallo	€ 0,00	€ 0,00	€ 500.000,00	€ 500.000,00	No	€ 0,00	0
58	0240	19	88	005	01	07	Rettifica tracciato della s.p. n. 49 dal km 0+000 al km 0+800	€ 0,00	€ 500.000,00	€ 0,00	€ 500.000,00	No	€ 0,00	0
59	0241	19	88	002	01	07	Eliminazione viziosità nel tratto iniziale della s.p. n. 3 Sottochiaromonte Acate con rimodellamento rotatoria all'incrocio con la s.p. n. 7.	€ 0,00	€ 0,00	€ 800.000,00	€ 800.000,00	No	€ 0,00	0
60	0242	19	88	009	01	04	Trasformazione a rotatoria degli incroci fra la s.p. n. 15 e con la s.p. n. 85 e la s.p. 105.	€ 0,00	€ 0,00	€ 800.000,00	€ 800.000,00	No	€ 0,00	0
61	0243	19	88	007	01	07	Eliminazione viziosità in alcuni tratti della s.p. n. 62.	€ 0,00	€ 800.000,00	€ 0,00	€ 800.000,00	No	€ 0,00	0
62	0244	19	88	004	01	07	Miglioramento tracciato nel tratto iniziale della s.p. n. 12 dal km 0+000 al km 0+550.	€ 0,00	€ 1.200.000,00	€ 0,00	€ 1.200.000,00	No	€ 0,00	0
63	0246	19	88	005	01	07	Consolidamento e allargamento ponte sul Torrente Carruba nella s.p. n. 49.	€ 0,00	€ 500.000,00	€ 0,00	€ 500.000,00	No	€ 0,00	0
64	0247	19	88	011	01	07	Eliminazione viziosità al km 4+300 della s.p. n. 42 Caitana Scicli	€ 0,00	€ 0,00	€ 600.000,00	€ 600.000,00	No	€ 0,00	0
65	0248	19	88	003	01	04	Canalizzazione acque meteoriche con miglioramento della visibilità nella curva al km 4+800 della s.p. n. 20 Comiso S. Croce	€ 0,00	€ 0,00	€ 500.000,00	€ 500.000,00	No	€ 0,00	0

N. progr.	Cod. int. Amministrazione	Codice ISTAT			Categoria d'opera	Tipologia d'opera	Descrizione dell'opera	Stima dei costi del programma				Cessione di immobili	Apporto di capitale privato	
		Reg.	Prov.	Com				2012	2013	2014	Totale		Importo Capitale privato	Modalità
66	0249	19	88	011	01	04	Trasformazione a rotatoria dell'incrocio fra la s.p. n. 37 la s.p. n. 119	€ 0,00	€ 0,00	€ 600.000,00	€ 600.000,00	No	€ 0,00	0
67	0250	19	88	011	01	04	Trasformazione a rotatoria dell'incrocio fra la s.p.n. 39 e la s.p. n. 61	€ 0,00	€ 0,00	€ 800.000,00	€ 800.000,00	No	€ 0,00	0
68	0262	19	88	010	12	01	Costruzione di un piccolo impianto sportivo polivalente nel Comune di S. Croce Camerina (Punta Secca)	€ 0,00	€ 0,00	€ 250.000,00	€ 250.000,00	No	€ 250.000,00	02
69	0264	19	88	0	99	01	Lavori di costruzione degli impianti di pubblica illuminazione nel tratto della SP n. 60 dal km 3+900 al km 4+400 e nell'incrocio tra la SS 115 e la SP n 14	€ 0,00	€ 0,00	€ 114.000,00	€ 114.000,00	No	€ 0,00	0
70	0266	19	88	0	99	01	Lavori di costruzione degli impianti di pubblica illuminazione nei tratti della SP n. 13 dal km 3+150 al km 3+650, della SP n 64 dal km 0+450 al km 0+750, della SP n 81 dal km 1+150 al km 1+450, della SP n 89 dal km7+850 al km 8+150 e della SP n 37 in incrocio con la SP e con la SC Ferrante - Ficazza.	€ 0,00	€ 0,00	€ 180.000,00	€ 180.000,00	No	€ 0,00	0
71	0268	19	88	0	01	04	Eliminazione viziosità dal km 1+450 al km 1+750 della SP n. 36.Integrazione finanziamento.	€ 200.000,00	€ 0,00	€ 0,00	€ 200.000,00	No	€ 0,00	0
72	0269	19	88	0	01	04	SP 64 rimodellamento con illuminazione incrocio con SR n. 64.	€ 0,00	€ 550.000,00	€ 0,00	€ 550.000,00	No	€ 0,00	0
73	0270	19	88	0	01	01	Rifunzionalizzazione dei collegamenti stradali fra l'abitato di Vittoria, la frazione di Scoglitti e l'asse litoraneo in Provincia di Ragusa. Variante alla SP 17 per il collegamento tra l'abitato di Vittoria e la frazione di Scoglitti (passante ovest di Vittoria).	€ 0,00	€ 0,00	€ 37.335.000,00	€ 37.335.000,00	No	€ 0,00	0
74	0271	19	88	0	01	01	Rifunzionalizzazione dei collegamenti stradali fra l'abitato di Vittoria, la frazione di Scoglitti e l'asse litoraneo in Provincia di Ragusa. Variante circonvallazione della frazione di Scoglitti per il collegamento tra la SP 31 e la SP 105 (Circonvallazione alta di Scoglitti)	€ 0,00	€ 0,00	€ 26.440.000,00	€ 26.440.000,00	No	€ 0,00	0

N. progr.	Cod. int. Amministrazione	Codice ISTAT			Categoria d'opera	Tipologia d'opera	Descrizione dell'opera	Stima dei costi del programma				Cessione di immobili	Apporto di capitale privato	
		Reg.	Prov.	Com				2012	2013	2014	Totale		Importo Capitale privato	Modalità
75	0272	19	O88	009	01	04	Miglioramento della sicurezza della circolazione nella SP n. 13 Beddio - Tresauro -Piombo e nella SP Castiglione- Tresauro ed adeguamento della sicurezza dell'intersezione fra le due strade.1° stralcio.	€ 1.250.000,00	€ 0,00	€ 0,00	€ 1.250.000,00	No	€ 0,00	0
76	0273	19	O88	009	12	09	Scuola regionale dello Sport di Ragusa- III° lotto. 1° stralcio. Museo	€ 3.004.000,00	€ 0,00	€ 0,00	€ 3.004.000,00	No	€ 0,00	0
77	0274	19	O88	006	08	08	Liceo Scientifico Modica. Sistemazione delle aree esterne ad uso sportivo.	€ 0,00	€ 300.000,00	€ 0,00	€ 300.000,00	No	€ 0,00	0
78	0275	19	O88	006	08	08	Istituto Magistrale con Istituto tecnico per Geometri di Modica- sistemazione piano interrato, adeguamento antisismico e formazione di aule.	€ 0,00	€ 3.000.000,00	€ 0,00	€ 3.000.000,00	No	€ 0,00	0
79	0278	19	O88	004	01	04	Lavori di allargamento nel tratto iniziale della SP n. 55 Giarratana - Noto	€ 0,00	€ 0,00	€ 500.000,00	€ 500.000,00	No	€ 0,00	0
80	0280	19	O88	0	99	01	Lavori di costruzione degli impianti di pubblica illuminazione nel 1° tratto della SP 94, nel tratto della SP 59 in corrispondenza dell'abitato di s. Giacomo, nell'incrocio tra la SP 95 e la SP 119 e nell'incrocio tra la SP 56 e la SR 83.	€ 0,00	€ 145.000,00	€ 0,00	€ 145.000,00	No	€ 0,00	0
81	0281	19	O88	0	99	01	Lavori di costruzione degli impianti di pubblica illuminazione nel tratto della Sp 84 in incrocio con la SR 62, nel 1° tratto della SR 84 e nell'incrocio tra la SP 95 e la SR 73.	€ 0,00	€ 130.000,00	€ 0,00	€ 130.000,00	No	€ 0,00	0
82	0282	19	O88	009	09	08	Completamento dell'immobile ex sezione zooprofilattico da destinare ad uffici provinciali-	€ 500.000,00	€ 0,00	€ 0,00	€ 500.000,00	No	€ 0,00	0
83	0287	19	O88	005	01	07	Lavori di allargamento nel tratto terminale della SP n. 121 Recupero S. Maria del Focallo	€ 0,00	€ 0,00	€ 300.000,00	€ 300.000,00	No	€ 0,00	0
84	0288	19	O88	006	01	04	Lavori di ristrutturazione della rotatoria di via Loreto Gallinara nella strada di collegamento tra la SS 115 - SP n. 59.	€ 0,00	€ 0,00	€ 600.000,00	€ 600.000,00	No	€ 0,00	0
85	0289	19	O88	009	09	07	Lavori di manutenzione straordinaria per la messa in sicurezza dell'immobile ex IPAI.	€ 150.000,00	€ 0,00	€ 0,00	€ 150.000,00	No	€ 0,00	0
86	0290	19	O88	009	08	08	Istituto Tecnico per Geometri di Ragusa - Sistemazione delle aree esterne per realizzare impianti sportivi e messa in sicurezza fronti rocciosi.	€ 0,00	€ 1.568.103,00	€ 0,00	€ 1.568.103,00	No	€ 0,00	0

N. progr.	Cod. int. Amministrazione	Codice ISTAT			Categoria d'opera	Tipologia d'opera	Descrizione dell'opera	Stima dei costi del programma				Cessione di immobili	Apporto di capitale privato	
		Reg.	Prov.	Com				2012	2013	2014	Totale		Importo Capitale privato	Modalità
87	0300	19	O88	0	99	01	Lavori di costruzione degli impianti di pubblica illuminazione degli incroci tra la SP 13 e la SP 71, tra la , e nei tratti della SP 56 in c.da Pagliarelli e della SP 106 in c.da Fortugno	€ 0,00	€ 0,00	€ 180.000,00	€ 180.000,00	No	€ 0,00	0
88	0301	19	O88	0	99	01	Lavori di costruzione degli impianti di pubblica illuminazione nei tratti della SP 127 in incrocio con la Sp 72 e con la SP 119, nel tratto della Sp 82 compreso tra la SP 68 e la Sp 30.	€ 0,00	€ 0,00	€ 210.000,00	€ 210.000,00	No	€ 0,00	0
89	0302	19	O88	6	99	01	Lavori di costruzione degli impianti di pubblica illuminazione nel tratto della SP 115 compreso tra l'intersezione con la SS 115 e l'intersezione con la SC Loreto Gallinara.	€ 0,00	€ 150.000,00	€ 0,00	€ 150.000,00	No	€ 0,00	0
90	0304	19	O88	0	01	04	Opere di mantenimento corpo stradale dal km 16+450 al km 16+900 della SP 37.	€ 577.950,00	€ 0,00	€ 0,00	€ 577.950,00	No	€ 0,00	0
91	0305	19	O88	0	01	07	Lavori di manutenzione straordinaria nella SP 65(Curva al Km 2+000). Integrazione finanziamento.	€ 250.000,00	€ 0,00	€ 0,00	€ 250.000,00	No	€ 0,00	0
92	0309	19	O88	0	01	07	Manutenzione straordinaria ed adeguamento di alcuni tratti del tracciato della SP n. 73 "Galermi-Piano Ceci"..	€ 500.000,00	€ 0,00	€ 0,00	€ 500.000,00	No	€ 0,00	0
93	0311	19	O88	0	01	07	Lavori di manutenzione straordinaria e installazione giunti nel ponte al km 1+ 500 della Sp n. 39.	€ 0,00	€ 400.000,00	€ 0,00	€ 400.000,00	No	€ 0,00	0
94	0312	19	O88	0	01	04	Ammodernamento del tracciato della SP 46 Ispica Pozzallo. 2° stralcio.	€ 0,00	€ 10.649.000,00	€ 0,00	€ 10.649.000,00	No	€ 0,00	0
95	0313	19	O88	0	01	07	Completamento strada di circonvallazione di Santa Croce da SP 60 a SP 20.	€ 0,00	€ 0,00	€ 2.000.000,00	€ 2.000.000,00	No	€ 0,00	0
96	0314	19	O88	0	01	07	Lavori di miglioramento del tratto terminale SP 4.	€ 0,00	€ 0,00	€ 2.000.000,00	€ 2.000.000,00	No	€ 0,00	0
97	0315	19	O88	005	12	08	Completamento impianto sportivo polivalente sito in C.da Rio Favara del Comune di Ispica.	€ 0,00	€ 0,00	€ 180.000,00	€ 180.000,00	No	€ 0,00	0
98	0318	19	O88	006	12	01	Costruzione di una pista di Kart nel comune di Modica.	€ 1.250.000,00	€ 0,00	€ 0,00	€ 1.250.000,00	No	€ 1.250.000,00	02
99	0319	19	O88	001	12	01	Realizzazione di un campo polivalente nel comune di Acate.	€ 0,00	€ 0,00	€ 600.000,00	€ 600.000,00	No	€ 600.000,00	02

N. progr.	Cod. int. Amministrazione	Codice ISTAT			Categoria d'opera	Tipologia d'opera	Descrizione dell'opera	Stima dei costi del programma				Cessione di immobili	Apporto di capitale privato	
		Reg.	Prov.	Com				2012	2013	2014	Totale		Importo Capitale privato	Modalità
100	0323	19	O88	003	08	08	ITC Comiso - completamento sistemazione aree sportive esterne con tensostruttura per copertura del campo polivalente.	€ 0,00	€ 300.000,00	€ 0,00	€ 300.000,00	No	€ 0,00	0
101	0327	19	O88	006	08	99	Acquisto della nuova sede del Liceo Artistico di Modica.	€ 0,00	€ 10.150.000,00	€ 0,00	€ 10.150.000,00	No	€ 10.150.000,00	02
102	0328	19	O88	006	08	99	Istituto di istruzione superiore "G. Verga" di Modica. Acquisto ex auditorium di proprietà comunale.	€ 1.750.000,00	€ 0,00	€ 0,00	€ 1.750.000,00	No	€ 0,00	0
103	0330	19	O88	006	08	01	Ampliamento dell'Istituto alberghiero di Modica con demolizione di un padiglione esistente.	€ 0,00	€ 1.150.000,00	€ 0,00	€ 1.150.000,00	No	€ 0,00	0
104	0337	19	O88	003	08	09	Liceo Classico con annesso ITC Comiso Ampliamento della sezione classica per l'ampliamento di nuove aule.	€ 0,00	€ 1.000.000,00	€ 0,00	€ 1.000.000,00	No	€ 0,00	0
105	0338	19	O88	005	08	09	IPSIA Ispica ampliamento per la formazione di nuove aule.	€ 0,00	€ 0,00	€ 600.000,00	€ 600.000,00	No	€ 0,00	0
106	0339	19	O88	001	11	03	Comune di Acate C.da Pirrone. Discarica per RSU dismessa, progetto di messa in sicurezza di emergenza lavori di risagomatura discarica, pulizia delle aree limitrofe, posa manto copertura argilla.	€ 164.290,00	€ 0,00	€ 0,00	€ 164.290,00	No	€ 0,00	0
107	0340	19	O88	006	11	03	Comune di Modica C.da Gisorotta. Discarica per RSU dismessa, progetto di messa in sicurezza di emergenza lavori di risagomatura discarica, pulizia delle aree limitrofe, posa manto copertura argilla.	€ 953.000,00	€ 0,00	€ 0,00	€ 953.000,00	No	€ 0,00	0
108	0341	19	O88	011	11	03	Comune di Scicli C.da Pretapalio. Discarica per RSU dismessa, progetto di messa in sicurezza di emergenza (M.I.S.E); lavori di risagomatura discarica, pulizia delle aree limitrofe, posa manto copertura argilla, formazione strade e canali raccolta acque, raccolta percolato, captazione biogas e post-co,bustione, posa recinzione e cancelli monitoraggio ambientale, realizzazione strada esterna.	€ 900.000,00	€ 0,00	€ 0,00	€ 900.000,00	No	€ 0,00	0

N. progr.	Cod. int. Amministrazione	Codice ISTAT			Categoria d'opera	Tipologia d'opera	Descrizione dell'opera	Stima dei costi del programma				Cessione di immobili	Apporto di capitale privato	
		Reg.	Prov.	Com				2012	2013	2014	Totale		Importo Capitale privato	Modalità
109	0343	19	O88	010	11	03	Comune di S.C. Camerina C.da Dammusi. Discarica per RSU dismessa, progetto di messa in sicurezza di emergenza ; lavori di risagomatura discarica, pulizia delle aree limitrofe, posa manto copertura argilla.	€ 725.000,00	€ 0,00	€ 0,00	€ 725.000,00	No	€ 0,00	0
110	0344	19	O88	0	37	03	Ri-funzionalizzazione del tracciato della ex ferrovia secondaria per uso turistico ricreativo. Tratta extraurbana nei comuni di Monterosso Almo e Giarratana."Tratto dal Bivio Monterosso Almo alla Stazione di Giarratana".	€ 0,00	€ 5.000.000,00	€ 0,00	€ 5.000.000,00	No	€ 0,00	0
111	0348	19	O88	0	05	01	Intervento di salvaguardia di tratti di lottrale compresi tra Sampieri e Punta Regilione nei territori dei comuni di Scicli e Modica.	€ 2.950.000,00	€ 0,00	€ 0,00	€ 2.950.000,00	No	€ 0,00	0
112	0352	19	O88	0	12	07	Progetto manutenzione straordinaria degli impianti sportivi provinciali.Anno 2012.	€ 0,00	€ 300.000,00	€ 0,00	€ 300.000,00	No	€ 0,00	0
113	0353	19	O88	009	08	08	Completamento ed interventi straordinari di ripristino presso le aree Sportive esterne dell'ITS di Ragusa.	€ 0,00	€ 0,00	€ 150.000,00	€ 150.000,00	No	€ 0,00	0
114	0372	19	O88	0	01	07	Lavori di manutenzione straordinaria nella s.p. 2 - 2° tratto	€ 650.000,00	€ 0,00	€ 0,00	€ 650.000,00	No	€ 0,00	0
115	0374	19	O88	0	01	07	Lavori di manutenzione straordinaria nelle ss.pp. 106, 76, 73, 37, 111, 117 e 124	€ 2.100.000,00	€ 0,00	€ 0,00	€ 2.100.000,00	No	€ 0,00	0
116	0375	19	O88	0	01	07	Lavori di manutenzione straordinaria nelle ss.pp. 71, 101, 9, 58 e 19	€ 1.900.000,00	€ 0,00	€ 0,00	€ 1.900.000,00	No	€ 0,00	0
117	0376	19	O88	0	01	07	Lavori di manutenzione straordinaria nelle ss.pp. 53 e 55	€ 1.100.000,00	€ 0,00	€ 0,00	€ 1.100.000,00	No	€ 0,00	0
118	0377	19	O88	0	01	07	Lavori di manutenzione straordinaria nelle ss.pp. 54, 84, 38, 40, 44, 56, 61, 119, 122, 39, 42 e 94	€ 3.200.000,00	€ 0,00	€ 0,00	€ 3.200.000,00	No	€ 0,00	0
119	0378	19	O88	0	01	07	Lavori di manutenzione straordinaria nelle ss.rr. 62, 75, 81, 82, 83 e 84	€ 1.870.000,00	€ 0,00	€ 0,00	€ 1.870.000,00	No	€ 0,00	0
120	0379	19	O88	0	01	04	Progetto dei lavori per il raddoppio della s.p. 25 dal km 3+500 al km 18+600 - 1° stralcio	€ 0,00	€ 15.500.000,00	€ 0,00	€ 15.500.000,00	No	€ 0,00	0
121	0380	19	O88	0	01	07	Lavori di manutenzione straordinaria nelle ss.rr. 13, 21, 25, 31, 41, 61, 63 e 73	€ 2.350.000,00	€ 0,00	€ 0,00	€ 2.350.000,00	No	€ 0,00	0



N. progr.	Cod. int. Amministrazione	Codice ISTAT			Categoria d'opera	Tipologia d'opera	Descrizione dell'opera	Stima dei costi del programma				Cessione di immobili	Apporto di capitale privato	
		Reg.	Prov.	Com				2012	2013	2014	Totale		Importo Capitale privato	Modalità
122	0382	19	O88	006	01	07	Allargamento SP 51 Modica-Passo Gatta dal Km. 1+300 al Km. 2+300. 1° Stralcio.	€ 2.300.000,00	€ 0,00	€ 0,00	€ 2.300.000,00	No	€ 0,00	0
123	0383	19	O88	0	01	07	Lavori di manutenzione straordinaria per la sistemazione di isole spartitraffico nei principali incroci della rete stradale Provinciale	€ 0,00	€ 250.000,00	€ 0,00	€ 250.000,00	No	€ 0,00	0
124	0384	19	O88	0	01	04	"Miglioramento tracciato e consolidamento ponte sul torrente Liequa al Km. 2+550 della S.P. 57 "	€ 1.064.811,00	€ 0,00	€ 0,00	€ 1.064.811,00	No	€ 0,00	0
125	0387	19	O88	0	01	07	"Ammodernamento e regimentazione idraulica della SP 45 al Km. 4+700 al Km. 6+400	€ 0,00	€ 0,00	€ 600.000,00	€ 600.000,00	No	€ 0,00	0
126	0388	19	O88	0	01	07	"Sistemazione della SP 45 dal Km. 5+500 al Km. 7+000 "	€ 700.000,00	€ 0,00	€ 0,00	€ 700.000,00	No	€ 0,00	0
127	0389	19	O88	007	01	04	Progetto dei lavori per il raddoppio della s.p. 25 dal km 3+500 al km 18+600 - 2° stralcio	€ 0,00	€ 33.920.000,00	€ 0,00	€ 33.920.000,00	No	€ 0,00	0
128	0390	19	O88	0	01	04	Progetto dei lavori di ammodernamento della s.p. 96 nel tratto compreso fra la SS 115 e la SS 194	€ 0,00	€ 14.500.000,00	€ 0,00	€ 14.500.000,00	No	€ 0,00	0
129	0391	19	O88	0	01	07	Regimentazione acque meteoriche al Km. 1+600 della SP 89	€ 0,00	€ 0,00	€ 300.000,00	€ 300.000,00	No	€ 0,00	0
130	0392	19	O88	0	01	04	Lavori di consolidamento del ponte Ferrante nella SP 89 Marina di Ragusa - Donnalucata	€ 0,00	€ 0,00	€ 750.000,00	€ 750.000,00	No	€ 0,00	0
131	0393	19	O88	0	01	04	SP 28 rimodellamento incrocio e regimentazione idraulica al KM. 8+400	€ 0,00	€ 650.000,00	€ 0,00	€ 650.000,00	No	€ 0,00	0
132	0394	19	O88	0	01	04	Allargamento e ricostruzione muri di vari tratti della SP 12	€ 0,00	€ 0,00	€ 900.000,00	€ 900.000,00	No	€ 0,00	0
133	0396	19	O88	0	01	07	lavori di manutenzione straordinaria della SP 40 dal KM. 0+000 al Km. 1+000	€ 0,00	€ 600.000,00	€ 0,00	€ 600.000,00	No	€ 0,00	0
134	0397	19	O88	0	01	04	"Lavori di sistemazione della SP 60 dal Km. 8+600 al KM. 9+100 (Km. 6+950 al Km. 7+500)	€ 710.000,00	€ 0,00	€ 0,00	€ 710.000,00	No	€ 0,00	0
135	0410	19	O88	009	99	01	Costruzione dell'impianto di pubblica illuminazione nel tratto della SP n. 89 Marina di Ragusa Donnalucata tra playa Grande e Donnalucata.	€ 155.000,00	€ 0,00	€ 0,00	€ 155.000,00	No	€ 0,00	0
136	0411	19	O88	006	99	01	Lavori di costruzione dell'impianto di pubblica illuminazione da realizzare nei tratti delle SS.PP. Ricadenti nei Comuni di Modica e Giarratana.	€ 240.000,00	€ 0,00	€ 0,00	€ 240.000,00	No	€ 0,00	0

N. progr.	Cod. int. Amministrazione	Codice ISTAT			Categoria d'opera	Tipologia d'opera	Descrizione dell'opera	Stima dei costi del programma				Cessione di immobili	Apporto di capitale privato	
		Reg.	Prov.	Com				2012	2013	2014	Totale		Importo Capitale privato	Modalità
137	0412	19	O88	0	99	01	Lavori di costruzione dell'impianto di pubblica illuminazione da realizzare nella SP n. 23 da km. 0+000 al km. 2+700.	€ 323.000,00	€ 0,00	€ 0,00	€ 323.000,00	No	€ 0,00	0
138	0413	19	O88	0	01	04	Canalizzazione acque meteoriche al km 5+700 della SP 58	€ 763.824,00	€ 0,00	€ 0,00	€ 763.824,00	No	€ 0,00	0
139	0414	19	O88	011	01	04	Lavori di trasformazione a rotatoria dell'incrocio fra la SP 95 e la Circonvallazione di Donnalucata	€ 880.000,00	€ 0,00	€ 0,00	€ 880.000,00	No	€ 0,00	0
140	0415	19	O88	0	01	04	Ammodernamento incrocio tra la SP 1 e la SS 115.Integrazione finanziamento.	€ 965.000,00	€ 0,00	€ 0,00	€ 965.000,00	No	€ 0,00	0
141	0421	19	O88	009	08	07	ITIS di Ragusa- Manutenzione straordinaria dei prospetti del corpo principale.	€ 150.000,00	€ 0,00	€ 0,00	€ 150.000,00	No	€ 0,00	0
142	0422	19	O88	009	09	07	Lavori di manutenzione straordinaria e per l'abbattimento delle barriere architettoniche di Palazzo La Rocca.	€ 200.000,00	€ 0,00	€ 0,00	€ 200.000,00	No	€ 0,00	0
143	0426	19	O88	009	09	07	Manutenzione straordinaria ai fini del riutilizzo del piano portico e della messa in sicurezza dell'edificio di via Giordano Bruno	€ 1.000.000,00	€ 0,00	€ 0,00	€ 1.000.000,00	No	€ 0,00	0
144	0427	19	O88	009	09	07	Manutenzione straordinaria degli impianti tecnologici del palazzo del Governo.	€ 0,00	€ 180.000,00	€ 0,00	€ 180.000,00	No	€ 0,00	0
145	0428	19	O88	0	09	07	Manutenzione straordinaria anche ai fini della messa in sicurezza degli edifici patrimoniali ad uso proprio. Anno 2011.	€ 200.000,00	€ 0,00	€ 0,00	€ 200.000,00	No	€ 0,00	0
146	0429	19	O88	0	09	07	Manutenzione straordinaria anche ai fini della messa in sicurezza degli edifici patrimoniali ad uso terzi.anno 2011.	€ 0,00	€ 200.000,00	€ 0,00	€ 200.000,00	No	€ 0,00	0
147	0432	19	O88	009	09	07	Palazzo della Provincia. Manutenzione straordinaria dei prospetti.	€ 550.000,00	€ 0,00	€ 0,00	€ 550.000,00	No	€ 0,00	0
148	0438	19	O88	0	08	07	Lavori vari di manutenzione straordinaria degli impianti termici e di condizionamento negli edifici scolastici di competenza provinciale.	€ 200.000,00	€ 0,00	€ 0,00	€ 200.000,00	No	€ 0,00	0
149	0439	19	O88	0	08	07	Lavori vari di manutenzione straordinaria degli impianti antincendio negli edifici scolastici di competenza provinciale.	€ 200.000,00	€ 0,00	€ 0,00	€ 200.000,00	No	€ 0,00	0

N. progr.	Cod. int. Amministrazione	Codice ISTAT			Categoria d'opera	Tipologia d'opera	Descrizione dell'opera	Stima dei costi del programma				Cessione di immobili	Apporto di capitale privato	
		Reg.	Prov.	Com				2012	2013	2014	Totale		Importo Capitale privato	Modalità
150	0440	19	O88	0	08	07	Lavori vari di manutenzione straordinaria degli impianti elettrici negli edifici scolastici di competenza provinciale.	€ 200.000,00	€ 0,00	€ 0,00	€ 200.000,00	No	€ 0,00	0
151	0441	19	O88	0	08	07	Lavori vari di manutenzione straordinaria degli impianti antintrusione e videosorveglianza negli edifici scolastici di competenza provinciale.	€ 200.000,00	€ 0,00	€ 0,00	€ 200.000,00	No	€ 0,00	0
152	0442	19	O88	0	08	07	Lavori vari di manutenzione straordinaria negli edifici scolastici di Comiso e Scicli.	€ 200.000,00	€ 0,00	€ 0,00	€ 200.000,00	No	€ 0,00	0
153	0443	19	O88	0	08	07	Lavori vari di manutenzione straordinaria negli edifici scolastici di Ispica e Pozzallo.	€ 200.000,00	€ 0,00	€ 0,00	€ 200.000,00	No	€ 0,00	0
154	0447	19	O88	006	08	07	Lavori vari di manutenzione straordinaria negli edifici dell'ITC Archimede di Modica per recupero piano seminterrato.	€ 200.000,00	€ 0,00	€ 0,00	€ 200.000,00	No	€ 0,00	0
155	0449	19	O88	006	08	01	Istituto Tecnico Commerciale "Archimede" di Modica- Costruzione Palestra e sistemazione area esterna.	€ 1.890.000,00	€ 0,00	€ 0,00	€ 1.890.000,00	No	€ 0,00	0
156	0450	19	O88	003	08	08	Liceo Classico con annesso ITC di Comiso. Sistemazione aree esterne dell'ITC da adibire ad impianti sportivi.	€ 300.000,00	€ 0,00	€ 0,00	€ 300.000,00	No	€ 0,00	0
157	0451	19	O88	011	08	01	Istituto Tecnico Commerciale di Scicli. Costruzione di una palestra.	€ 1.250.000,00	€ 0,00	€ 0,00	€ 1.250.000,00	No	€ 0,00	0
158	0453	19	O88	005	08	07	Lavori di manutenzione straordinaria per trasformazione in edificio scolastico della ex Caserma Carabinieri di Ispica.	€ 0,00	€ 0,00	€ 200.000,00	€ 200.000,00	No	€ 0,00	0
159	0454	19	O88	006	08	07	Lavori di manutenzione straordinaria negli edifici dell'istituto alberghiero di Modica	€ 200.000,00	€ 0,00	€ 0,00	€ 200.000,00	No	€ 0,00	0
160	0455	19	O88	009	08	07	Lavori di manutenzione straordinaria nell'istituto G. Ferraris di Ragusa	€ 200.000,00	€ 0,00	€ 0,00	€ 200.000,00	No	€ 0,00	0
161	0456	19	O88	009	08	07	Lavori di manutenzione straordinaria negli edifici del Liceo Scientifico di Ragusa.	€ 200.000,00	€ 0,00	€ 0,00	€ 200.000,00	No	€ 0,00	0
162	0457	19	O88	012	08	01	Ex Istituto per Geometri di Vittoria Adibito a sede staccata dell'istituto Agrario di Scicli. Costruzione di una palestra.	€ 1.000.000,00	€ 0,00	€ 0,00	€ 1.000.000,00	No	€ 0,00	0
163	0458	19	O88	005	08	01	IPSIA di Ispica. Costruzione della palestra e sistemazione delle aree esterne.	€ 1.291.142,00	€ 0,00	€ 0,00	€ 1.291.142,00	No	€ 0,00	0

N. progr.	Cod. int. Amministrazione	Codice ISTAT			Categoria d'opera	Tipologia d'opera	Descrizione dell'opera	Stima dei costi del programma				Cessione di immobili	Apporto di capitale privato	
		Reg.	Prov.	Com				2012	2013	2014	Totale		Importo Capitale privato	Modalità
164	0459	19	O88	0	08	07	Lavori di manutenzione straordinaria per il miglioramento e la messa in sicurezza dell'edilizia scolastica-. II° intervento.	€ 0,00	€ 4.000.000,00	€ 0,00	€ 4.000.000,00	No	€ 0,00	0
165	0460	19	O88	009	37	03	Ri-funzionalizzazione del tracciato del ex ferrovia secondaria per uso turistico ricreativo. Tratta extraurbana nei comuni di Ragusa, Chiaramonte Gulfi; "Tratto da C/da Annunziata alla stazione di Chiaramonte".	€ 3.300.000,00	€ 0,00	€ 0,00	€ 3.300.000,00	No	€ 0,00	0
166	0461	19	O88	002	37	03	Ri-funzionalizzazione del tracciato del ex ferrovia secondaria per uso turistico ricreativo. Tratta extraurbana nei comuni di Ragusa, Chiaramonte Gulfi; Monterosso Almo: Tratto dalla Stazione di Chiaramonte al Bivio Monterosso-Giarratana".	€ 3.300.000,00	€ 0,00	€ 0,00	€ 3.300.000,00	No	€ 0,00	0
167	0463	19	O88	0	01	04	Ammodernamento sp 7 dal km 8+600 al km 12+175	€ 0,00	€ 2.000.000,00	€ 0,00	€ 2.000.000,00	No	€ 0,00	0
168	0464	19	O88	0	01	04	Sistemazione incrocio al km 1+000 della SP. 7.	€ 0,00	€ 0,00	€ 600.000,00	€ 600.000,00	No	€ 0,00	0
169	0465	19	O88	004	01	04	Potenziamento della sp 57 Giaratana tratto Palazzolo dal km 1+200 al km 2+200	€ 0,00	€ 0,00	€ 2.400.000,00	€ 2.400.000,00	No	€ 0,00	0
170	0466	19	O88	005	01	04	Trasformazione a rotonda dell'incrocio fra la sp 32 Rocciola - Scrofani e la sp 34 S. Alessandria - Ispica - Rosolini	€ 0,00	€ 600.000,00	€ 0,00	€ 600.000,00	No	€ 0,00	0
171	0467	19	O88	0	01	04	Sistemazione tornante nella sp 42 al km 7+300. Integrazione di finanziamento.	€ 250.000,00	€ 0,00	€ 0,00	€ 250.000,00	No	€ 0,00	0
172	0468	19	O88	0	01	08	Costruzione tombini e canali di scarico per le acque meteoriche della sp 59.	€ 0,00	€ 0,00	€ 500.000,00	€ 500.000,00	No	€ 0,00	0
173	0469	19	O88	005	01	03	Ammodernamento e regimentazione idraulica della sp Ispica - Pachino dal km 2+300 al km 3+000.	€ 1.700.000,00	€ 0,00	€ 0,00	€ 1.700.000,00	No	€ 0,00	0
174	0470	19	O88	005	01	03	Ammodernamento e regimentazione idraulica della sp Ispica Pachino dal km 5+200 al km 5+700	€ 980.000,00	€ 0,00	€ 0,00	€ 980.000,00	No	€ 0,00	0
175	0472	19	O88	009	01	04	Sp 60 sistemazione e allargamento dal km 12+950 al km 14+500.	€ 2.400.000,00	€ 0,00	€ 0,00	€ 2.400.000,00	No	€ 0,00	0
176	0473	19	O88	009	01	04	Sp 60 sistemazione e allargamento dal km 14+500 al km 17+500.	€ 0,00	€ 1.500.000,00	€ 0,00	€ 1.500.000,00	No	€ 0,00	0

N. progr.	Cod. int. Amministrazione	Codice ISTAT			Categoria d'opera	Tipologia d'opera	Descrizione dell'opera	Stima dei costi del programma				Cessione di immobili	Apporto di capitale privato	
		Reg.	Prov.	Com				2012	2013	2014	Totale		Importo Capitale privato	Modalità
177	0474	19	O88	012	01	04	Costruzione di un ponte a struttura metallica sul fiume Ippari nella sp 102 Cammarana Scoglitti.	€ 0,00	€ 0,00	€ 325.600,00	€ 325.600,00	No	€ 0,00	0
178	0475	19	O88	010	01	04	Rimodellamento a rotatoria dell'incrocio denominato "Passo Marinaro" nella sp 85 Santa Croce Scoglitti.	€ 0,00	€ 0,00	€ 500.000,00	€ 500.000,00	No	€ 0,00	0
179	0478	19	O88	0	01	07	Lavori di ammodernamento tracciato e reg. idraulica sp 40	€ 0,00	€ 1.900.000,00	€ 0,00	€ 1.900.000,00	No	€ 0,00	0
180	0479	19	O88	003	01	04	Trasformazione a rotatoria dell'incrocio al km 4+500 della sp n 4 Comiso.	€ 0,00	€ 0,00	€ 550.000,00	€ 550.000,00	No	€ 0,00	0
181	0480	19	O88	012	01	04	Lavori di costruzione della rotatoria nella SP 5 all'incrocio con la vicinale Niscima. Integrazione Finanziamento.	€ 0,00	€ 350.886,00	€ 0,00	€ 350.886,00	No	€ 0,00	0
182	0481	19	O88	0	01	07	Ammodernamento SP 36 dal km 0+450 al km 1+450.	€ 1.500.000,00	€ 0,00	€ 0,00	€ 1.500.000,00	No	€ 0,00	0
183	0482	19	O88	0	01	07	Lavori in alveazione acque meteoriche fra al SP 49 e la SP 50.	€ 0,00	€ 500.000,00	€ 0,00	€ 500.000,00	No	€ 0,00	0
184	0483	19	O88	006	01	07	SP 66 canalizzazione acque all'incrocio con la strada comunale Modica - Marina di Modica.	€ 0,00	€ 0,00	€ 300.000,00	€ 300.000,00	No	€ 0,00	0
185	0484	19	O88	0	08	07	Adeguamento alle norme di sicurezza incendi immobili scolastici nella zona di Ragusa Comiso e Vittoria.	€ 2.000.000,00	€ 0,00	€ 0,00	€ 2.000.000,00	No	€ 0,00	0
186	0485	19	O88	006	08	07	Istituto Tecnico "Archimede" di Modica. Progetto di adeguamento sismico e di ristrutturazione.	€ 1.500.000,00	€ 0,00	€ 0,00	€ 1.500.000,00	No	€ 0,00	0
187	0486	19	O88	012	08	07	IPSIA di Vittoria. Adeguamento alle vigenti norme in materia di costruzioni in zona sismica accessibilità sicurezza e prevenzione incendi.	€ 3.835.000,00	€ 0,00	€ 0,00	€ 3.835.000,00	No	€ 0,00	0
188	0487	19	O88	011	12	01	Comune di Scicli. Progetto di impianto sportivo polivalente in C.da Zagarone	€ 0,00	€ 500.000,00	€ 0,00	€ 500.000,00	No	€ 500.000,00	02
189	0489	19	O88	009	09	07	Manutenzione Straordinaria presso la Caserma dei Vigili del Fuoco di Ragusa	€ 0,00	€ 350.000,00	€ 0,00	€ 350.000,00	No	€ 0,00	0
190	0490	19	O88	009	08	07	Manutenzione straordinaria per il ripristino aree sportive dell'ITIS di Ragusa	€ 150.000,00	€ 0,00	€ 0,00	€ 150.000,00	No	€ 0,00	0

N. progr.	Cod. int. Amministrazione	Codice ISTAT			Categoria d'opera	Tipologia d'opera	Descrizione dell'opera	Stima dei costi del programma				Cessione di immobili	Apporto di capitale privato	
		Reg.	Prov.	Com				2012	2013	2014	Totale		Importo Capitale privato	Modalità
191	0492	19	O88	0	11	03	Progettazione degli interventi di bonifica con misure di sicurezza, recupero ambientale e rinaturalizzazione dell'arenile di C.da Macconi ricadente lungo il litorale tra i Comuni di Vittoria e Acate.	€ 4.997.875,00	€ 0,00	€ 0,00	€ 4.997.875,00	No	€ 0,00	0
192	0493	19	O88	012	12	08	Velodromo Vittoria. Lavori di completamento. 3° Intervento.	€ 0,00	€ 0,00	€ 1.100.000,00	€ 1.100.000,00	No	€ 1.100.000,00	02
193	0495	19	O88	009	12	09	Scuola regionale dello Sport di Ragusa. III° lotto. III° stralcio. Mensa.	€ 0,00	€ 0,00	€ 1.500.000,00	€ 1.500.000,00	No	€ 0,00	0
194	0496	19	O88	009	12	09	Scuola regionale dello Sport di Ragusa- III° lotto. II° stralcio.Foresteria.	€ 0,00	€ 1.500.000,00	€ 0,00	€ 1.500.000,00	No	€ 0,00	0
195	0498	19	O88	009	08	07	I.T.G. di Ragusa - Manutenzione straordinaria aree esterne	€ 200.000,00	€ 0,00	€ 0,00	€ 200.000,00	No	€ 0,00	0
196	0499	19	O88	009	08	08	I.P.S.I.A. di Ragusa - Completamento opere strutturali	€ 200.000,00	€ 0,00	€ 0,00	€ 200.000,00	No	€ 0,00	0
197	0500	19	O88	009	08	07	Lavori di manutenzione straordinaria per il miglioramento e la messa in sicurezza degli edifici scolastici di Ragusa.	€ 200.000,00	€ 0,00	€ 0,00	€ 200.000,00	No	€ 0,00	0
198	0501	19	O88	012	08	07	Lavori di manutenzione straordinaria per il miglioramento e la messa in sicurezza degli edifici scolastici di Vittoria	€ 200.000,00	€ 0,00	€ 0,00	€ 200.000,00	No	€ 0,00	0
199	0502	19	O88	011	08	07	Lavori di manutenzione straordinaria per il miglioramento e la messa in sicurezza degli edifici scolastici di Scicli.	€ 200.000,00	€ 0,00	€ 0,00	€ 200.000,00	No	€ 0,00	0
200	0503	19	O88	008	08	07	Lavori di manutenzione straordinaria per il miglioramento e la messa in sicurezza degli edifici scolastici di Pozzallo.	€ 200.000,00	€ 0,00	€ 0,00	€ 200.000,00	No	€ 0,00	0
201	0504	19	O88	005	08	07	Lavori di manutenzione straordinaria per il miglioramento e la messa in sicurezza degli edifici scolastici di Ispica.	€ 200.000,00	€ 0,00	€ 0,00	€ 200.000,00	No	€ 0,00	0
202	0505	19	O88	006	08	07	Lavori di manutenzione straordinaria per il miglioramento e la messa in sicurezza degli edifici scolastici di Modica.	€ 200.000,00	€ 0,00	€ 0,00	€ 200.000,00	No	€ 0,00	0
203	0506	19	O88	011	08	07	I.T.C. di Scicli - Manutenzione straordinaria dei prospetti.	€ 200.000,00	€ 0,00	€ 0,00	€ 200.000,00	No	€ 0,00	0

N. progr.	Cod. int. Amministrazione	Codice ISTAT			Categoria d'opera	Tipologia d'opera	Descrizione dell'opera	Stima dei costi del programma				Cessione di immobili	Apporto di capitale privato	
		Reg.	Prov.	Com				2012	2013	2014	Totale		Importo Capitale privato	Modalità
204	0507	19	O88	0	08	07	Lavori di manutenzione straordinaria negli edifici scolastici di competenza prrovinciale anche ai fini della relativa messa in sicurezza.	€ 0,00	€ 0,00	€ 2.000.000,00	€ 2.000.000,00	No	€ 0,00	0
205	0508	19	O88	011	05	01	Recupero ambientale e sistemazione delle dune con tecniche di ingegneria naturalista della spiaggia di c.da Spinasantà, interventi di sistemazione della scogliera di Bruca e difesa della spiaggia di Cava D'Aliga.	€ 2.460.000,00	€ 0,00	€ 0,00	€ 2.460.000,00	No	€ 0,00	0
206	0509	19	O88	008	05	01	Intervento di tutela e salvaguardia del litorale sabbioso compreso tra lungomare Pietre Nere e Foce Canale S. Maria , in territorio del comune di Pozzallo.	€ 4.000.000,00	€ 0,00	€ 0,00	€ 4.000.000,00	No	€ 0,00	0
207	0510	19	O88	009	01	04	Miglioramento della sicurezza della circolazione nella SP n. 13 Beddio -Tresauro - Piombo e enlla SP Castiglione - Tresauro ed adeguamento della sicurezza dell'interesse fra le due strade. II° Stralcio.	€ 0,00	€ 550.000,00	€ 0,00	€ 550.000,00	No	€ 0,00	0
208	0511	19	O88	0	01	07	Lavori di rimodellamento dell'incrocio tra le SS.PP. N. 59 "Modica- S. Giacomo" e n. 23 "Ragusa Ibla Noto II° Tratto".	€ 200.000,00	€ 0,00	€ 0,00	€ 200.000,00	No	€ 0,00	0
209	0512	19	O88	0	99	08	Completamento della riqualificazione territoriale del comprensorio costiero di punta Pisciotto e dell'itinerario ciclo pedonale a valenza turistica ricadenti nei teritori di Modica e Scicli. Impianto di pubblica illuminazione a servizio della pista ciclabile realizzata lungo la SP 67 nel tratto Sampieri - Marina di Modica.	€ 200.000,00	€ 0,00	€ 0,00	€ 200.000,00	No	€ 0,00	0
210	0513	19	O88	0	37	08	Completamento della riqualificazione territoriale del comprensorio costiero di punta Pisciotto e dell'itinerario ciclo pedonale a valenza turistica ricadenti nei territori di Modica e Scicli. Secondo stralcio : Potenziamento delle opere a verde.	€ 300.000,00	€ 0,00	€ 0,00	€ 300.000,00	No	€ 0,00	0

N. progr.	Cod. int. Amministrazione	Codice ISTAT			Categoria d'opera	Tipologia d'opera	Descrizione dell'opera	Stima dei costi del programma				Cessione di immobili	Apporto di capitale privato	
		Reg.	Prov.	Com				2012	2013	2014	Totale		Importo Capitale privato	Modalità
211	0514	19	O88	0	01	01	Potenziamento dei collegamenti stradali fra la SS115, il nuovo autoporto di Vittoria, la nuova struttura Aereoportuale di Comiso e la SS 514 Ragusa-Catania; II° tronco dallo Aereoporto di Comiso alla SS 115.	€ 0,00	€ 47.000.000,00	€ 0,00	€ 47.000.000,00	No	€ 0,00	0
212	0515	19	O88	012	99	01	Lavori di costruzione di un impianto fotovoltaico denominato "Le Serre per l'energia" per la produzione di energia elettrica con potenza di picco di 96 Kwp circa, da installare su una struttura serricola del "Centro di Ricerca Ibleo delle Culture Protette e dell'Agro Alimentare" si in Cda Perciata a Vittoria.	€ 384.000,00	€ 0,00	€ 0,00	€ 384.000,00	No	€ 0,00	0
213	0516	19	O88	008	99	01	Provincia Regionale di Ragusa. Lavori di costruzione di un impianto fotovoltaico denominato " Un porto al sole" per la produzione di energia elettrica con potenza di picco di 96 Kwp circa, installato nel Porto di Pozzallo.	€ 384.000,00	€ 0,00	€ 0,00	€ 384.000,00	No	€ 0,00	0
214	0518	19	O88	009	99	01	Efficientamento Energetico dello stabile del territorio Ambiente della Provincia Regionale di Ragusa sito in via G. Di Vittorio a Ragusa.	€ 1.260.000,00	€ 0,00	€ 0,00	€ 1.260.000,00	No	€ 0,00	0
215	0519	19	O88	009	99	01	Efficientamento Energetico della sede centrale della Provincia Regionale di Ragusa.	€ 700.000,00	€ 0,00	€ 0,00	€ 700.000,00	No	€ 0,00	0
216	0520	19	O88	009	99	01	Efficientamento Energetico dello stabile Ex Co. Re. Co. della Provincia Regionale di Ragusa.	€ 1.600.000,00	€ 0,00	€ 0,00	€ 1.600.000,00	No	€ 0,00	0
217	0521	19	O88	009	99	01	Efficientamento Energetico dello stabile ex A.P.I.T. di Palazzo La Rocca a Ragusa Ibla.	€ 450.000,00	€ 0,00	€ 0,00	€ 450.000,00	No	€ 0,00	0
218	0522	19	O88	009	99	01	Efficientamento Energetico dello stabile adibito alla Scuola regionale dello Sport di Sicilia "G. Cartia"	€ 1.600.000,00	€ 0,00	€ 0,00	€ 1.600.000,00	No	€ 0,00	0
219	0523	19	O88	012	99	01	Progetto di un impianto sperimentale di cogenerazione a Biomassa del tipo ORC con supporto a concentrazione solare sito in c.da Perciata a Vittoria.	€ 3.000.000,00	€ 0,00	€ 0,00	€ 3.000.000,00	No	€ 0,00	0
220	0524	19	O88	009	99	01	Efficientamento Energetico dello stabile Ex Sezione zooprofilattica della Provincia Regionale di Ragusa.	€ 1.750.000,00	€ 0,00	€ 0,00	€ 1.750.000,00	No	€ 0,00	0



N. progr.	Cod. int. Amministrazione	Codice ISTAT			Categoria d'opera	Tipologia d'opera	Descrizione dell'opera	Stima dei costi del programma				Cessione di immobili	Apporto di capitale privato	
		Reg.	Prov.	Com				2012	2013	2014	Totale		Importo Capitale privato	Modalità
221	0525	19	O88	003	08	07	Lavori di manutenzione straordinaria per il miglioramento e la messa in sicurezza degli edifici scolastici di Comiso.	€ 200.000,00	€ 0,00	€ 0,00	€ 200.000,00	No	€ 0,00	0
222	0526	19	O88	0	01	07	Lavori di manutenzione straordinaria per la messa in sicurezza della rete viaria provinciale e delle infrastrutture gestionalmente connesse. Anno 2011.	€ 700.000,00	€ 0,00	€ 0,00	€ 700.000,00	No	€ 0,00	0
223	0527	19	O88	0	01	07	Lavori di manutenzione straordinaria in vari tratti delle SS.PP. N. 37 "Scicli - S. Croce" e n. 31 "Scoglitti Alcerito".	€ 1.300.000,00	€ 0,00	€ 0,00	€ 1.300.000,00	No	€ 0,00	0
224	0528	19	O88	009	01	07	lavori di manutenzione straordinaria in vari tratti della SP . 25 "Ragusa - Marina di Ragusa".	€ 1.200.000,00	€ 0,00	€ 0,00	€ 1.200.000,00	No	€ 0,00	0
225	0529	19	O88	0	01	07	Lavori di manutenzione straordinaria per il completamento dell'asse litoraneo Sud-Ovst (SS.PP. 85 e 105).	€ 1.000.000,00	€ 0,00	€ 0,00	€ 1.000.000,00	No	€ 0,00	0
226	0530	19	O88	0	01	07	Lavori di manutenzione straordinaria per il completamento dell'asse litoraneo Sud-Est (SS.PP. N. 64,65,66,67 e 84).	€ 2.000.000,00	€ 0,00	€ 0,00	€ 2.000.000,00	No	€ 0,00	0
227	0531	19	O88	0	01	07	Lavori di manutenzione straordinaria per il completamento dell'asse montano (SS.PP. 11, 58 e 59)	€ 1.300.000,00	€ 0,00	€ 0,00	€ 1.300.000,00	No	€ 0,00	0
228	0532	19	O88	0	01	07	Lavori di manutenzione straordinaria per il completamento delle strade dicolllegamento del capoluogo con l'asse litoraneo Sud-Ovest (SS.PP. n. 60,80).	€ 1.400.000,00	€ 0,00	€ 0,00	€ 1.400.000,00	No	€ 0,00	0
229	0533	19	O88	0	01	07	Lavori di manutenzione straordinaria per il completamento della SP 81 di collegamento del capoluogo con l'asse litoraneo Sud- Est.	€ 600.000,00	€ 0,00	€ 0,00	€ 600.000,00	No	€ 0,00	0
230	0534	19	O88	0	01	07	Lavori di manutenzione straordinaria in vari tratti della SS. RR. N. 21 "S. Margherita-Montevicchie", n. 10 "San. Giacomo - Tellaro", n. 34 S. Alessandria Ispica - Rosolini" e della SP n. 55 "Giarratana - Noto"	€ 1.400.000,00	€ 0,00	€ 0,00	€ 1.400.000,00	No	€ 0,00	0
231	0535	19	O88	0	01	07	Lavori di manutenzione Straordinaria nelle SS PP n. 9 "Annunziata - Cifali" e n. 7 Comiso - S. Croce"	€ 1.000.000,00	€ 0,00	€ 0,00	€ 1.000.000,00	No	€ 0,00	0

N. progr.	Cod. int. Amministrazione	Codice ISTAT			Categoria d'opera	Tipologia d'opera	Descrizione dell'opera	Stima dei costi del programma				Cessione di immobili	Apporto di capitale privato	
		Reg.	Prov.	Com				2012	2013	2014	Totale		Importo Capitale privato	Modalità
232	0536	19	O88	0	01	07	Lavori di manutenzione straordinaria nelle SS PP n. 4 "Comiso - Grammichele" e n. 2 Vittoria - Acate - S. Pietro"	€ 900.000,00	€ 0,00	€ 0,00	€ 900.000,00	No	€ 0,00	0
233	0537	19	O88	0	01	07	Lavori di manutenzione straordinaria in vari tratti delle SS PP n. 39,64,127,89 e 111 e nelle SS. RR. N. 63 e 82.	€ 1.900.000,00	€ 0,00	€ 0,00	€ 1.900.000,00	No	€ 0,00	0
234	0538	19	O88	0	01	07	Lavori di manutenzione straordinaria in vari tratti delle SS. PP. N. 66, 42, 44, 45, 95 e 78.	€ 1.600.000,00	€ 0,00	€ 0,00	€ 1.600.000,00	No	€ 0,00	0
235	0539	19	O88	008	01	04	Sistemazione dell'incrocio tra la SP 105 "Cammarana - Scoglitti" e la strada di collegamento con la ex SP 102.	€ 0,00	€ 120.000,00	€ 0,00	€ 120.000,00	No	€ 0,00	0
236	0540	19	O88	0	01	07	Lavori di canalizzazione acque meteoriche nella SR 41 "Gaddimeli"	€ 600.000,00	€ 0,00	€ 0,00	€ 600.000,00	No	€ 0,00	0
237	0541	19	O88	003	99	01	Lavori di costruzione degli impianti di pubblica illuminazione sulla SP 7 Comiso Grammichele	€ 200.000,00	€ 0,00	€ 0,00	€ 200.000,00	No	€ 0,00	0
238	0542	19	O88	009	99	01	Lavori di costruzione degli impianti di pubblica illuminazione sulla SP 10 Annunziata - Maltempo.	€ 400.000,00	€ 0,00	€ 0,00	€ 400.000,00	No	€ 0,00	0
239	0543	19	O88	0	01	06	Lavori di regimentazione acque meteoriche a protezione delle sedi stradali di competenza provinciale. Anno 2012	€ 400.000,00	€ 0,00	€ 0,00	€ 400.000,00	No	€ 0,00	0
240	0544	19	O88	012	09	08	Palazzo Carfi- Sede del Museo Zarino a Vittoria: Ristrutturazione dell'immobile - Lavori di completamento	€ 360.000,00	€ 0,00	€ 0,00	€ 360.000,00	No	€ 0,00	0
241	0545	19	O88	009	08	07	Intervento urgente di manutenzione straordinaria finalizzato alla prevenzione e riduzione del rischio connesso alla vulnerabilità degli elementi, anche non strutturali, dell'edificio scolastico di viale dei Platani - Palestra Geometra	€ 150.000,00	€ 0,00	€ 0,00	€ 150.000,00	No	€ 0,00	0
242	0546	19	O88	009	08	07	Intervento urgente di manutenzione straordinario finalizzato alla prevenzione e riduzione del rischio connesso alla vulnerabilità degli elementi, anche non strutturali, dell'edificio scolastico di via P. Nenni a Ragusa - ITIS gruppo meccanica.	€ 213.000,00	€ 0,00	€ 0,00	€ 213.000,00	No	€ 0,00	0

N. progr.	Cod. int. Amministrazione	Codice ISTAT			Categoria d'opera	Tipologia d'opera	Descrizione dell'opera	Stima dei costi del programma				Cessione di immobili	Apporto di capitale privato	
		Reg.	Prov.	Com				2012	2013	2014	Totale		Importo Capitale privato	Modalità
243	0547	19	O88	012	08	07	Intervento urgente di manutenzione straordinario finalizzato alla prevenzione e riduzione del rischio connesso alla vulnerabilità degli elementi, anche non strutturali, dell'edificio scolastico di via G. lacono a Vittoria.	€ 188.000,00	€ 0,00	€ 0,00	€ 188.000,00	No	€ 0,00	0
244	0548	19	O88	009	08	07	Intervento urgente di manutenzione straordinario finalizzato alla prevenzione e riduzione del rischio connesso alla vulnerabilità degli elementi, anche non strutturali, dell'edificio scolastico di via V.E. Orlando a Ragusa	€ 146.000,00	€ 0,00	€ 0,00	€ 146.000,00	No	€ 0,00	0
245	0549	19	O88	012	12	08	Costruzione di un velodromo con funzioni polivalenti per l'esercizio di molteplici discipline sportive da realizzare nel comune di Vittoria. Completamento II° intervento.	€ 0,00	€ 300.000,00	€ 0,00	€ 300.000,00	No	€ 0,00	0
246	0550	19	O88	0	05	01	Interventi di salvaguardia ambientale del tratto di costa compresa tra Punta Braccetto e Punta Secca in territorio dei Comuni di Ragusa e Santa Croce Camerina.	€ 2.200.000,00	€ 0,00	€ 0,00	€ 2.200.000,00	No	€ 0,00	0
247	0552	19	O88	0	01	07	Lavori di manutenzione straordinaria nelle ss.pp. 78 e 89. Integrazione finanziamento.	€ 1.148.576,00	€ 0,00	€ 0,00	€ 1.148.576,00	No	€ 0,00	0
248	0553	19	O88	0	01	07	Lavori di manutenzione straordinaria del piano viario della ex SR n. 15 "Gagliano-Liequa".	€ 0,00	€ 800.000,00	€ 0,00	€ 800.000,00	No	€ 0,00	0
249	0554	19	O88	0	01	07	Lavori di manutenzione straordinaria per eliminazione viziosità nella ex SR n. 15 "Gagliano-Liequa".	€ 0,00	€ 150.000,00	€ 0,00	€ 150.000,00	No	€ 0,00	0
250	0555	19	O88	0	01	07	Lavori di manutenzione straordinaria del piano viario della ex SP n. 30 "Rinelli-Coffitello".	€ 0,00	€ 2.000.000,00	€ 0,00	€ 2.000.000,00	No	€ 0,00	0
251	0556	19	O88	0	01	07	Lavori di manutenzione straordinaria per eliminazione viziosità nella ex SP n. 30 "Rinelli-Coffitello".	€ 0,00	€ 400.000,00	€ 0,00	€ 400.000,00	No	€ 0,00	0
252	0557	19	O88	0	01	07	Lavori per eliminazione viziosità nel tratto dal km 3+000 al km 4+000 della SP n. 13 "Beddio - Tresauo - Piombo".	€ 0,00	€ 500.000,00	€ 0,00	€ 500.000,00	No	€ 0,00	0
253	0558	19	O88	0	01	07	Lavori di regimentazione idraulica nella SP n.39 "Scicli - Donnalucata".	€ 0,00	€ 400.000,00	€ 0,00	€ 400.000,00	No	€ 0,00	0

N. progr.	Cod. int. Amministrazione	Codice ISTAT			Categoria d'opera	Tipologia d'opera	Descrizione dell'opera	Stima dei costi del programma				Cessione di immobili	Apporto di capitale privato	
		Reg.	Prov.	Com				2012	2013	2014	Totale		Importo Capitale privato	Modalità
254	0559	19	O88	0	01	04	Ammodernamento del tracciato della SP 46 Ispica Pozzallo. 1° stralcio.	€ 4.851.040,00	€ 0,00	€ 0,00	€ 4.851.040,00	No	€ 0,00	0
255	0560	19	O88	003	01	07	Riqualificazione del tratto terminale della ex SP 82 "Mortilla - Serravalle" a servizio dei collegamenti per l'aeroporto di Comiso.	€ 500.000,00	€ 0,00	€ 0,00	€ 500.000,00	No	€ 0,00	0
256	0561	19	O88	0	01	07	Miglioramento sismico del ponte sul torrente Biddemi lungo la SP 36 al km 3+000.	€ 207.563,00	€ 0,00	€ 0,00	€ 207.563,00	No	€ 0,00	0
257	0562	19	O88	003	01	07	Adeguamento intersezione a rotatoria tra la SP n. 7 e la ex SP 82 per il potenziamento dei collegamenti per l'aeroporto.	€ 500.000,00	€ 0,00	€ 0,00	€ 500.000,00	No	€ 0,00	0
<i>Totale</i>								<b>€ 180.445.147,00</b>	<b>€ 235.312.989,00</b>	<b>€ 112.944.600,00</b>	<b>€ 528.702.736,00</b>		<b>€ 24.270.000,0</b>	

**IL RESPONSABILE DEL PROGRAMMA**

*Ing. Vincenzo Corallo*

---

## **SCHEDA N.2B - ELENCO DEGLI IMMOBILI DA TRASFERIRE**

*- (Art 53 comma 6 del D.leg.vo. 163/2006 e s.m.i)*

---

**SCHEDA n°2 B**

**PROGRAMMA TRIENNALE DELLE OPERE PUBBLICHE 2012/2014 DELLA PROVINCIA REGIONALE DI RAGUSA**

Elenco degli immobili da trasferire art. 53 comma 6 del D.leg.vo. 163/2006 e smi

ELENCO DEGLI IMMOBILI DA TRASFERIRE (Art 53 comma 6 del D.leg.vo. 163/2006 e smi)			Arco di validità del programma			
Riferimento intervento	DESCRIZIONE DEGLI IMMOBILI	Solo diritto di superficie	Piena Proprietà	1° anno	2° anno	3° anno
			<b>Totale</b>	<b>€ 0,00</b>	<b>€ 0,00</b>	<b>€ 0,00</b>

**IL RESPONSABILE DEL PROGRAMMA**  
*ling. Vincenzo Corallo*

---

## **SCHEDA N.2C - ELENCO DEGLI IMMOBILI DA ALIENARE**

*(Art. 6, comma 4 della Legge Regionale 12/2011)*

---

## SCHEMA n°2 C

### PROGRAMMA TRIENNALE DELLE OPERE PUBBLICHE 2012/2014 DELLA PROVINCIA REGIONALE DI RAGUSA

Elenco degli immobili da alienare Art. 6, comma 4 della Legge Regionale 12/2011

ELENCO DEGLI IMMOBILI DA TRASFERIRE (Art. 6, comma 4 della Legge Regionale 12/2012)		Arco di validità del programma		
N.	DESCRIZIONE DEGLI IMMOBILI	1° anno	2° anno	3° anno
1	Palazzo Pandolfi - Pozzallo	€ 1.600.000,00		
2	Palazzo Floridia - Modica		€ 540.000,00	
3	Ex Caserma Carabinieri Ispica		€ 650.000,00	
4	Mulino San Rocco - Ragusa			€ 85.500,00
5	Terreno ex Ostello della gioventù - Scoglitti			€ 450.000,00
6	Terreno con annesso fabbricato ex Città dei Ragazzi - Vittoria			€ 296.800,00
7	Garage facenti parte del complesso 1° lotto case dipendenti - Ragusa		€ 50.000,00	
		<b>€ 1.600.000,00</b>	<b>€ 1.240.000,00</b>	<b>€ 832.300,00</b>

**IL RESPONSABILE DEL PROGRAMMA**  
*ling. Vincenzo Corallo*



---

## **SCHEDA N.3 - ELENCO ANNUALE 2012**

---

Gli interventi sono articolati nell'elenco annuale sulla base del prescritto ordine di priorità che è vincolante ai fini della loro attuazione, ed in particolare ai fini del conferimento di incarichi di progettazione e ai fini della adozione degli atti consequenziali tendenti alla realizzazione delle opere, fatti salvi gli interventi imposti da eventi imprevedibili o calamitosi, le modifiche dipendenti da sopravvenute disposizioni di legge o regolamentari ovvero da altri atti amministrativi adottati a livello statale o regionale, e fermo restando che in casi di particolare urgenza gli enti possono derogare all'ordine di priorità generale, con voto favorevole dell'organo deliberante, purché sia in ogni caso rispettato l'ordine relativo al settore di intervento.

In conformità all'art. 6, comma 3, dalla Legge Regionale n. 12 del 07 luglio 2011, sono inseriti in programma con carattere prioritario i lavori di manutenzione, i lavori di recupero del patrimonio esistente, le opere di completamento di lavori già iniziati, gli interventi assistiti da progettazione esecutiva già approvata, nonché gli interventi per i quali ricorra la possibilità di finanziamento con capitale privato maggioritario.

Ciò rilevato, e coerentemente con le previsioni di cui all'art. 3, secondo comma, del D.M. LL.PP. 19.11.2009 recante *“Procedure e schemi-tipo per la redazione del programma triennale, dei suoi aggiornamenti annuali e dell'elenco annuale dei lavori”*, l'ordine di priorità viene espresso secondo una scala di tre livelli così articolata:

Livello di priorità		Tipologie di intervento
1	<b>Livello di priorità massimo (= 1)</b>	lavori di manutenzione straordinaria; lavori di recupero del patrimonio edilizio esistente; lavori di completamento di opere realizzate; lavori da finanziare con capitale privato maggioritario; realizzazione di nuove opere dotate di progetto esecutivo approvato, <i>aventi preminente carattere di urgenza e necessità</i>
2	<b>Livello di priorità medio (= 2)</b>	altri lavori di manutenzione straordinaria; lavori di recupero del patrimonio edilizio esistente; lavori di completamento di opere realizzate; lavori da finanziare con capitale privato maggioritario; realizzazione di nuove opere dotate di progetto esecutivo approvato
3	<b>Livello di priorità minimo (= 3)</b>	<ul style="list-style-type: none"> <li>○ realizzazione di altre nuove opere</li> <li>○ lavori da finanziare con capitale privato non maggioritario</li> </ul>

## LEGENDA

(D.M. LL.PP. 19.11.2009)

Tabella 4 – Stato della progettazione approvata

Codice	Descrizione
SF	Studio di fattibilità
PP	Progetto preliminare
PD	Progetto definitivo
PE	Progetto esecutivo
SC	Stima dei costi

Tabella 5 – Finalità

Codice	Descrizione
MIS	Miglioramento e incremento di servizio
CPA	Conservazione del patrimonio
ADN	Adeguamento normativo
COP	Completamento d'opera
VAB	Valorizzazione beni vincolati
URB	Qualità urbana
AMB	Qualità ambientale

## PROGRAMMA TRIENNALE DELLE OPERE PUBBLICHE 2012/2014 DELLA PROVINCIA REGIONALE DI RAGUSA

## Elenco annuale 2012

Cod. int. Amministrazione	Codice unico intervento -CUJ	Descrizione dell'intervento	Responsabile del procedimento	Importo annualità	Importo totale intervento	Finalità	Conformità		Priorità	Stato progettazione approvata	Tempi di esecuzione			
							Urb	Amb			Trim./anno		Trim./anno	
											inizio lavori		fine lavori	
0019		Istituto Tecnico Commerciale di Pozzallo. Sistemazione aree esterne. Completamento palestra.	Geom F. Guastella	€ 820.000,00	€ 820.000,00	COP	SI	SI	1	PE	1	2013	2	2014
0057		Manutenzione straordinaria e rifacimento della Tabellazione e recinzione delle aree nella riserva naturale Irminio e Pino D'aleppo.	Dott.ssa M. C. Di Maio	€ 500.000,00	€ 500.000,00	ADN	SI	SI	1	PP	2	2012	4	2013
0094		Lavori di Rimodellamento a rotatoria dell'incrocio fra la SP 85 e la SC Dierna Forche.	Geom. A. Cannata	€ 480.000,00	€ 480.000,00	MIS	SI	SI	2	PP	4	2012	3	2013
0095		Lavori di Rimodellamento a rotatoria dell'incrocio fra SP 67 Pozzallo - Marza e la SP 121 Recupero - S.M. del Focallo	Geom. R. Fede	€ 520.000,00	€ 520.000,00	MIS	SI	SI	1	PP	4	2012	2	2013
0107		Realizzazione di percorsi attrezzati per la fruizione dei beni naturalistico - ambientali della provincia di Ragusa.	Ing. S. Dipasquale	€ 1.400.000,00	€ 1.400.000,00	AMB	SI	SI	2	PD	4	2012	4	2014
0108		Ristrutturazione di un immobile da destinare a centro visite e casa forestale all'interno della riserva naturale Pino d'Aleppo.	Ing. S. Dipasquale	€ 2.270.000,00	€ 2.270.000,00	CPA	SI	SI	1	PD	4	2012	4	2014
0159		Lavori per la costruzione dell'impianto di pubblica illuminazione fotovoltaico nella SP 42 "Caitana - Scicli" dal km 6+200 al km 7+380.	Geom. A. Cannata	€ 180.000,00	€ 180.000,00	MIS	SI	SI	2	PP	3	2012	2	2013
0162		Lavori per la costruzione dell'impianto di pubblica illuminazione nella SP 11 "Moterosso-Bucchieri" dal km 0+000 al km 0+800 e nella SR 100 "Pantano Gerardo" dal km 0+500 al km 1+600.	Geom. A. Cannata	€ 180.000,00	€ 180.000,00	MIS	NO	NO	2	PP	3	2012	2	2013
0163		Lavori per la costruzione dell'impianto di pubblica illuminazione fotovoltaico sulla SP 31 "Scoglitti - alcerito" dal km 0+900 al km 1+300 sulla SP 45 "Bugifezza-Pozzallo" dal km 0+000 al km 0+300.	Geom. A. Cannata	€ 550.000,00	€ 550.000,00	MIS	SI	SI	2	PP	1	2012	4	2012
0166		Recupero e sistemazione delle Regie Trazzere dei Cappucini e S.silvestro nei tratti ricadenti all'interno della R.N. Pino D'Aleppo.	Dott. R. Cundari	€ 500.000,00	€ 500.000,00	AMB	SI	SI	2	SF	4	2012	4	2013

Cod. int. Amministrazione	Codice unico intervento –CUI	Descrizione dell'intervento	Responsabile del procedimento	Importo annualità	Importo totale intervento	Finalità	Conformità		Priorità	Stato progettazione approvata	Tempi di esecuzione			
							Urb	Amb			Trim./anno		Trim./anno	
											inizio lavori	fine lavori	inizio lavori	fine lavori
0268		Eliminazione viziosità dal km 1+450 al km 1+750 della SP n. 36.Integrazione finanziamento.	Geom. A. Cannata	€ 200.000,00	€ 200.000,00	MIS	SI	SI	2	PP	4	2012	2	2013
0272		Miglioramento della sicurezza della circolazione nella SP n. 13 Beddio - Tresauo -Piombo e nella SP Castiglione- Tresauo ed adeguamento della sicurezza dell'intersezione fra le due strade.I° stralcio.	Geom. R. Massari	€ 1.250.000,00	€ 1.250.000,00	MIS	SI	SI	1	PE	4	2012	4	2013
0273		Scuola regionale dello Sport di Ragusa- III° lotto. I° stralcio. Museo	Ing. S. Mauceri	€ 3.004.000,00	€ 3.004.000,00	COP	SI	SI	2	PD	1	2013	1	2015
0282		Completamento dell'immobile ex sezione zooprofilattico da destinare ad uffici provinciali-	Geom S. Rizzo	€ 500.000,00	€ 500.000,00	COP	SI	SI	1	PE	1	2013	1	2014
0289		Lavori di manutenzione straordinaria per la messa in sicurezza dell'immobile ex IPAI.	Geom. S. Rizzo	€ 150.000,00	€ 150.000,00	CPA	SI	SI	1	SC	1	2012	1	2013
0304		Opere di mantenimento corpo stradale dal km 16+450 al km 16+900 della SP 37.	Ing. G. Dimartino	€ 577.950,00	€ 577.950,00	CPA	SI	SI	1	PE	2	2012	4	2013
0305		Lavori di manutenzione straordinaria nella SP 65(Curva al Km 2+000). Integrazione finanziamento.	Geom. R. Massari	€ 250.000,00	€ 250.000,00	MIS	SI	SI	1	PP	1	2013	4	2013
0339		Comune di Acate C.da Pirrone. Discarica per RSU dismessa, progetto di messa in sicurezza di emergenza lavori di risagomatura discarica, pulizia delle aree limitrofe, posa manto copertura argilla.	Dott. Massimo Sipione	€ 164.290,00	€ 164.290,00	AMB	SI	SI	2	PP	4	2012	4	2013
0340		Comune di Modica C.da Gisorotta. Discarica per RSU dismessa, progetto di messa in sicurezza di emergenza lavori di risagomatura discarica, pulizia delle aree limitrofe, posa manto copertura argilla.	Dott. Massimo Sipione	€ 953.000,00	€ 953.000,00	AMB	SI	SI	2	PE	4	2012	4	2013
0341		Comune di Scicli C.da Pretapalio. Discarica per RSU dismessa, progetto di messa in sicurezza di emergenza (M.I.S.E); lavori di risagomatura discarica, pulizia delle aree limitrofe, posa manto copertura argilla, formazione strade e canali raccolta acque, raccolta percolato, captazione biogas e post-co,bustione, posa recinzione e cancelli monitoraggio ambientale, realizzazione strada esterna.	Dott. Massimo Sipione	€ 900.000,00	€ 900.000,00	AMB	SI	SI	2	PE	1	2012	4	2012

Cod. int. Amministrazione	Codice unico intervento -CUI	Descrizione dell'intervento	Responsabile del procedimento	Importo annualità	Importo totale intervento	Finalità	Conformità		Priorità	Stato progettazione approvata	Tempi di esecuzione			
							Urb	Amb			Trim./anno		Trim./anno	
											inizio lavori	fine lavori	inizio lavori	fine lavori
0343		Comune di S.C. Camerina C.da Dammusi. Discarica per RSU dismessa, progetto di messa in sicurezza di emergenza ; lavori di risagomatura discarica, pulizia delle aree limitrofe, posa manto copertura argilla.	Dott. Massimo Sipione	€ 725.000,00	€ 725.000,00	AMB	SI	SI	2	PP	4	2012	4	2013
0372		Lavori di manutenzione straordinaria nella s.p. 2 - 2° tratto	Ing. G. Dimartino	€ 650.000,00	€ 650.000,00	CPA	SI	SI	1	PE	1	2013	4	2014
0374		Lavori di manutenzione straordinaria nelle ss.pp. 106, 76, 73, 37, 111, 117 e 124	Ing. G. Dimartino	€ 2.100.000,00	€ 2.100.000,00	CPA	SI	SI	2	PD	4	2012	4	2013
0375		Lavori di manutenzione straordinaria nelle ss.pp. 71, 101, 9, 58 e 19	Ing. G. Dimartino	€ 1.900.000,00	€ 1.900.000,00	CPA	SI	SI	2	PD	4	2012	4	2013
0376		Lavori di manutenzione straordinaria nelle ss.pp. 53 e 55	Ing. G. Dimartino	€ 1.100.000,00	€ 1.100.000,00	CPA	SI	SI	2	PD	4	2012	4	2013
0377		Lavori di manutenzione straordinaria nelle ss.pp. 54, 84, 38, 40, 44, 56, 61, 119, 122, 39, 42 e 94	Ing. G. Dimartino	€ 3.200.000,00	€ 3.200.000,00	CPA	SI	SI	2	PD	4	2012	4	2013
0378		Lavori di manutenzione straordinaria nelle ss.rr. 62, 75, 81, 82, 83 e 84	Ing. G. Dimartino	€ 1.870.000,00	€ 1.870.000,00	CPA	SI	SI	2	PD	4	2012	4	2013
0380		Lavori di manutenzione straordinaria nelle ss.rr. 13, 21, 25, 31, 41, 61, 63 e 73	Ing. N. Caccamo	€ 2.350.000,00	€ 2.350.000,00	CPA	SI	SI	2	PD	4	2012	4	2013
0382		Allargamento SP 51 Modica-Passo Gatta dal Km. 1+300 al Km. 2+300. 1° Stralcio.	Ing. C. Sinatra	€ 2.300.000,00	€ 2.300.000,00	MIS	SI	SI	1	PP	1	2013	4	2013
0384		"Miglioramento tracciato e consolidamento ponte sul torrente Liequa al Km. 2+550 della S.P. 57 "	Geom. R. Fede	€ 1.064.811,00	€ 1.064.811,00	ADN	SI	SI	1	PD	1	2013	4	2013
0388		"Sistemazione della SP 45 dal Km. 5+500 al Km. 7+000 "	Ing. N. Caccamo	€ 700.000,00	€ 700.000,00	MIS	NO	NO	2	PP	4	2012	4	2013
0397		"Lavori di sistemazione della SP 60 dal Km. 8+600 al Km. 9+100 (Km. 6+950 al Km. 7+500)	Ing. G. Dimartino	€ 710.000,00	€ 710.000,00	MIS	SI	SI	1	PP	4	2012	3	2012
0410		Costruzione dell'impianto di pubblica illuminazione nel tratto della SP n. 89 Marina di Ragusa Donnalucata tra playa Grande e Donnalucata.	Geom. A. Cannata	€ 155.000,00	€ 155.000,00	MIS	SI	SI	2	PP	3	2012	2	2013
0411		Lavori di costruzione dell'impianto di pubblica illuminazione da realizzare nei tratti delle SS.PP. Ricadenti nei Comuni di Modica e Giarratana.	Geom. A. Cannata	€ 240.000,00	€ 240.000,00	MIS	SI	SI	3	PP	2	2012	4	2013
0412		Lavori di costruzione dell'impianto di pubblica illuminazione da realizzare nella SP n. 23 da km. 0+000 al km. 2+700.	Geom. A. Cannata	€ 323.000,00	€ 323.000,00	MIS	SI	SI	3	PP	2	2012	4	2013

Cod. int. Amministrazione	Codice unico intervento –CUI	Descrizione dell'intervento	Responsabile del procedimento	Importo annualità	Importo totale intervento	Finalità	Conformità		Priorità	Stato progettazione approvata	Tempi di esecuzione			
							Urb	Amb			Tempi di esecuzione			
											Trim./anno inizio lavori		Trim./anno fine lavori	
0413		Canalizzazione acque meteoriche al km 5+700 della SP 58	Geom. R. Fede	€ 763.824,00	€ 763.824,00	MIS	SI	SI	1	PE	2	2012	3	2013
0414		Lavori di trasformazione a rotatoria dell'incrocio fra la SP 95 e la Circonvallazione di Donnalucata	Geom. R. Fede	€ 880.000,00	€ 880.000,00	MIS	SI	SI	1	PE	4	2012	3	2014
0421		ITIS di Ragusa- Manutenzione straordinaria dei prospetti del corpo principale.	Ing. S. Mauceri	€ 150.000,00	€ 150.000,00	CPA	SI	SI	1	PE	4	2012	4	2013
0422		Lavori di manutenzione straordinaria e per l'abbattimento delle barriere architettoniche di Palazzo La Rocca.	Geom. S. Rizzo	€ 200.000,00	€ 200.000,00	COP	SI	SI	1	SC	3	2012	3	2013
0426		Manutenzione straordinaria ai fini del riutilizzo del piano portico e della messa in sicurezza dell'edificio di via Giordano Bruno	Geom. S. Rizzo	€ 1.000.000,00	€ 1.000.000,00	MIS	SI	SI	2	SF	1	2013	2	2014
0428		Manutenzione straordinaria anche ai fini della messa in sicurezza degli edifici patrimoniali ad uso proprio. Anno 2011.	Geom. S. Rizzo	€ 200.000,00	€ 200.000,00	ADN	SI	SI	1	SC	1	2013	1	2014
0438		Lavori vari di manutenzione straordinaria degli impianti termici e di condizionamento negli edifici scolastici di competenza provinciale.	Geom. F. Guastella	€ 200.000,00	€ 200.000,00	CPA	SI	SI	1	SC	1	2013	1	2014
0439		Lavori vari di manutenzione straordinaria degli impianti antincendio negli edifici scolastici di competenza provinciale.	Geom. F. Guastella	€ 200.000,00	€ 200.000,00	CPA	SI	SI	1	SC	1	2013	1	2014
0440		Lavori vari di manutenzione straordinaria degli impianti elettrici negli edifici scolastici di competenza provinciale.	Ing. G. Scionti	€ 200.000,00	€ 200.000,00	CPA	SI	SI	1	SC	1	2013	1	2014
0441		Lavori vari di manutenzione straordinaria degli impianti antitrusione e videosorveglianza negli edifici scolastici di competenza provinciale.	Ing. G. Scionti	€ 200.000,00	€ 200.000,00	CPA	SI	SI	1	SC	1	2013	1	2014
0442		Lavori vari di manutenzione straordinaria negli edifici scolastici di Comiso e Scicli.	Geom. F. Guastella	€ 200.000,00	€ 200.000,00	CPA	SI	SI	1	SC	1	2013	1	2014
0443		Lavori vari di manutenzione straordinaria negli edifici scolastici di Ispica e Pozzallo.	Ing. G. Scionti	€ 200.000,00	€ 200.000,00	CPA	SI	SI	1	SC	1	2012	1	2013
0447		Lavori vari di manutenzione straordinaria negli edifici dell'ITC Archimede di Modica per recupero piano seminterrato.	Ing. G. Scionti	€ 200.000,00	€ 200.000,00	CPA	SI	SI	1	SC	1	2012	1	2013

Cod. int. Amministrazione	Codice unico intervento –CUI	Descrizione dell'intervento	Responsabile del procedimento	Importo annualità	Importo totale intervento	Finalità	Conformità		Priorità	Stato progettazione approvata	Tempi di esecuzione			
							Urb	Amb			Trim./anno		Trim./anno	
											inizio lavori	fine lavori	inizio lavori	fine lavori
0449		Istituto Tecnico Commerciale "Archimede" di Modica- Costruzione Palestra e sistemazione area esterna.	Geom. S. Rizzo	€ 1.890.000,00	€ 1.890.000,00	COP	SI	SI	1	PE	1	2013	3	2014
0451		Istituto Tecnico Commerciale di Scicli. Costruzione di una palestra.	Ing. G. Scionti	€ 1.250.000,00	€ 1.250.000,00	MIS	SI	SI	2	PP	1	2013	3	2014
0454		Lavori di manutenzione straordinaria negli edifici dell'istituto alberghiero di Modica	Ing. G. Scionti	€ 200.000,00	€ 200.000,00	CPA	SI	SI	2	SC	1	2013	1	2014
0455		Lavori di manutenzione straordinaria nell'istituto G. Ferraris di Ragusa	Geom. F. Guastella	€ 200.000,00	€ 200.000,00	CPA	SI	SI	2	SC	1	2013	1	2014
0456		Lavori di manutenzione straordinaria negli edifici del Liceo Scientifico di Ragusa.	Geom. F. Guastella	€ 200.000,00	€ 200.000,00	CPA	SI	SI	1	SC	1	2013	1	2014
0461		Ri-funionalizzazione del tracciato del ex ferrovia secondaria per uso turistico ricreativo. Tratta extraurbana nei comuni di Ragusa, Chiaramonte Gulfi; Monterosso Almo: Tratto dalla Stazione di Chiaramonte al Bivio Monterosso-Giaratana".	Arch S. Distefano	€ 3.300.000,00	€ 3.300.000,00	VAB	SI	SI	2	PD	1	2012	4	2013
0481		Ammodernamento SP 36 dal km 0+450 al km 1+450.	Geom. A. Cannata	€ 1.500.000,00	€ 1.500.000,00	MIS	SI	SI	2	PE	4	2012	3	2013
0484		Adeguamento alle norme di sicurezza incendi immobili scolastici nella zona di Ragusa Comiso e Vittoria.	Ing. S. Mauceri	€ 2.000.000,00	€ 2.000.000,00	ADN	SI	SI	1	PD	4	2012	4	2014
0485		Istituto Tecnico "Archimede" di Modica. Progetto di adeguamento sismico e di ristrutturazione.	Ing. G. Scionti	€ 1.500.000,00	€ 1.500.000,00	ADN	SI	SI	1	PE	1	2013	3	2014
0486		IPSIA di Vittoria. Adeguamento alle vigenti norme in materia di costruzioni in zona sismica accessibilità sicurezza e prevenzione incendi.	Ing. S. Mauceri	€ 3.835.000,00	€ 3.835.000,00	ADN	SI	SI	1	PD	1	2013	2	2015
0490		Manutenzione straordinaria per il ripristino aree sportive dell'ITIS di Ragusa	Ing. S. Mauceri	€ 150.000,00	€ 150.000,00	MIS	SI	SI	1	PE	1	2013	4	2014
0492		Progettazione degli interventi di bonifica con misure di sicurezza, recupero ambientale e rinaturalizzazione dell'arenile di C.da Macconi ricadente lungo il litorale tra i Comuni di Vittoria e Acate.	Dott. M. Sipione	€ 4.997.875,00	€ 4.997.875,00	AMB	SI	SI	2	PP	4	2013	4	2014
0498		I.T.G. di Ragusa - Manutenzione straordinaria aree esterne	Geom. F. Guastella	€ 200.000,00	€ 200.000,00	CPA	SI	SI	1	SC	1	2013	1	2014



Cod. int. Amministrazione	Codice unico intervento –CUI	Descrizione dell'intervento	Responsabile del procedimento	Importo annualità	Importo totale intervento	Finalità	Conformità		Priorità	Stato progettazione approvata	Tempi di esecuzione			
							Urb	Amb			Trim./anno		Trim./anno	
											inizio lavori	fine lavori	inizio lavori	fine lavori
0499		I.P.S.I.A. di Ragusa - Completamento opere strutturali	Geom. F. Guastella	€ 200.000,00	€ 200.000,00	COP	SI	SI	1	SC	1	2013	1	2014
0500		Lavori di manutenzione straordinaria per il miglioramento e la messa in sicurezza degli edifici scolastici di Ragusa.	Ing. G. Scionti	€ 200.000,00	€ 200.000,00	CPA	SI	SI	1	SC	1	2013	1	2014
0501		Lavori di manutenzione straordinaria per il miglioramento e la messa in sicurezza degli edifici scolastici di Vittoria	Geom. F. Guastella	€ 200.000,00	€ 200.000,00	CPA	SI	SI	1	SC	1	2013	1	2014
0502		Lavori di manutenzione straordinaria per il miglioramento e la messa in sicurezza degli edifici scolastici di Scicli.	Ing. G. Scionti	€ 200.000,00	€ 200.000,00	CPA	SI	SI	1	SC	1	2013	1	2014
0503		Lavori di manutenzione straordinaria per il miglioramento e la messa in sicurezza degli edifici scolastici di Pozzallo.	Ing. G. Scionti	€ 200.000,00	€ 200.000,00	CPA	SI	SI	1	SC	1	2013	1	2014
0504		Lavori di manutenzione straordinaria per il miglioramento e la messa in sicurezza degli edifici scolastici di Ispica.	Ing. G. Scionti	€ 200.000,00	€ 200.000,00	CPA	SI	SI	1	SC	1	2013	1	2014
0505		Lavori di manutenzione straordinaria per il miglioramento e la messa in sicurezza degli edifici scolastici di Modica.	Ing. G. Scionti	€ 200.000,00	€ 200.000,00	CPA	SI	SI	1	SC	1	2013	1	2014
0506		I.T.C. di Scicli - Manutenzione straordinaria dei prospetti.	Ing. G. Scionti	€ 200.000,00	€ 200.000,00	CPA	SI	SI	1	SC	1	2013	1	2014
0511		Lavori di rimodellamento dell'incrocio tra le SS.PP. N. 59 "Modica- S. Giacomo" e n. 23 "Ragusa Ibla Noto II° Tratto".	Ing. C. Sinatra	€ 200.000,00	€ 200.000,00	MIS	SI	SI	2	SC	4	2012	2	2013
0512		Completamento della riqualificazione territoriale del comprensorio costiero di punta Pisciotto e dell'itinerario ciclo pedonale a valenza turistica ricadenti nei territori di Modica e Scicli. Impianto di pubblica illuminazione a servizio della pista ciclabile realizzata lungo la SP 67 nel tratto Sampieri - Marina di Modica.	Ing. S. Dipasquale	€ 200.000,00	€ 200.000,00	COP	SI	SI	1	PD	2	2012	4	2012

Cod. int. Amministrazione	Codice unico intervento –CUI	Descrizione dell'intervento	Responsabile del procedimento	Importo annualità	Importo totale intervento	Finalità	Conformità		Priorità	Stato progettazione approvata	Tempi di esecuzione			
							Urb	Amb			Trim./anno		Trim./anno	
											inizio lavori	fine lavori	inizio lavori	fine lavori
0513		Completamento della riqualificazione territoriale del comprensorio costiero di punta Pisciotto e dell'itinerario ciclo pedonale a valenza turistica ricadenti nei territori di Modica e Scicli. Secondo stralcio : Potenziamento delle opere a verde.	Arch. S. Distefano	€ 300.000,00	€ 300.000,00	COP	SI	SI	1	PP	3	2011	4	2012
0515		Lavori di costruzione di un impianto fotovoltaico denominato "Le Serre per l'energia" per la produzione di energia elettrica con potenza di picco di 96 Kwp circa, da installare su una struttura serricola del "Centro di Ricerca Ibleo delle Culture Protette e dell'Agro Alimentare" si in Cda Perciata a Vittoria.	Dott. G. Gubernale	€ 384.000,00	€ 384.000,00	MIS	SI	SI	2	PE	2	2012	4	2013
0516		Provincia Regionale di Ragusa.Lavori di costruzione di un impianto fotovoltaico denominato " Un porto al sole" per la produzione di energia elettrica con potenza di picco di 96 Kwp circa, installato nel Porto di Pozzallo.	Ing. J. Ferraro	€ 384.000,00	€ 384.000,00	MIS	SI	SI	2	PE	2	2012	4	2013
0518		Efficientamento Energetico dello stabile del territorio Ambiente della Provincia Regionale di Ragusa sito in via G. Di Vittorio a Ragusa.	Ing. C. Giunta	€ 1.260.000,00	€ 1.260.000,00	MIS	SI	SI	2	PP	1	2012	4	2013
0519		Efficientamento Energetico della sede centrale della Provincia Regionale di Ragusa.	Ing. C. Giunta	€ 700.000,00	€ 700.000,00	MIS	SI	SI	2	PP	2	2012	4	2013
0520		Efficientamento Energetico dello stabile Ex Co. Re. Co. della Provincia Regionale di Ragusa.	Ing. C. Giunta	€ 1.600.000,00	€ 1.600.000,00	MIS	SI	SI	2	PP	2	2012	4	2013
0521		Efficientamento Energetico dello stabile ex A.P.I.T. di Palazzo La Rocca a Ragusa Ibla.	Ing. C. Giunta	€ 450.000,00	€ 450.000,00	MIS	SI	SI	2	PP	2	2012	4	2013
0522		Efficientamento Energetico dello stabile adibito alla Scuola regionale dello Sport di Sicilia "G. Cartia"	Ing. C. Giunta	€ 1.600.000,00	€ 1.600.000,00	MIS	SI	SI	2	PP	2	2012	4	2013
0523		Progetto di un impianto sperimentale di cogenerazione a Biomassa del tipo ORC con supporto a concentrazione solare sito in c.da Perciata a Vittoria.	Ing. C. Giunta	€ 3.000.000,00	€ 3.000.000,00	MIS	SI	SI	3	PP	3	2012	3	2013
0524		Efficientamento Energetico dello stabile Ex Sezione zooprofilattica della Provincia Regionale di Ragusa.	Ing. C. Giunta	€ 1.750.000,00	€ 1.750.000,00	MIS	SI	SI	2	PP	2	2012	4	2013

Cod. int. Amministrazione	Codice unico intervento –CUI	Descrizione dell'intervento	Responsabile del procedimento	Importo annualità	Importo totale intervento	Finalità	Conformità		Priorità	Stato progettazione approvata	Tempi di esecuzione			
							Urb	Amb			Tempi di esecuzione			
											Trim./anno inizio lavori		Trim./anno fine lavori	
0525		Lavori di manutenzione straordinaria per il miglioramento e la messa in sicurezza degli edifici scolastici di Comiso.	Ing. G. Scionti	€ 200.000,00	€ 200.000,00	CPA	SI	SI	1	SC	1	2013	1	2014
0526		Lavori di manutenzione straordinaria per la messa in sicurezza della rete viaria provinciale e delle infrastrutture gestionalmente connesse. Anno 2011.	Ing. C. Sinatra	€ 700.000,00	€ 700.000,00	CPA	SI	SI	1	PP	4	2012	4	2013
0527		Lavori di manutenzione straordinaria in vari tratti delle SS.PP. N. 37 "Scicli - S. Croce" e n. 31 "Scoglitti Alcerito".	Ing. C. Sinatra	€ 1.300.000,00	€ 1.300.000,00	CPA	SI	SI	2	SC	4	2012	4	2013
0528		lavori di manutenzione straordinaria in vari tratti della SP . 25 "Ragusa - Marina di Ragusa".	Ing. C. Sinatra	€ 1.200.000,00	€ 1.200.000,00	CPA	SI	SI	2	SC	4	2012	4	2013
0529		Lavori di manutenzione straordinaria per il completamento dell'asse litoraneo Sud-Ovst (SS.PP. 85 e 105).	Ing. C. Sinatra	€ 1.000.000,00	€ 1.000.000,00	CPA	SI	SI	2	SC	4	2012	4	2013
0530		Lavori di manutenzione straordinaria per il completamento dell'asse litoraneo Sud-Est (SS.PP. N. 64,65,66,67 e 84).	Ing. C. Sinatra	€ 2.000.000,00	€ 2.000.000,00	CPA	SI	SI	2	SC	4	2012	4	2013
0531		Lavori di manutenzione straordinaria per il completamento dell'asse montano (SS.PP. 11, 58 e 59)	Ing. C. Sinatra	€ 1.300.000,00	€ 1.300.000,00	CPA	SI	SI	2	SC	4	2012	4	2013
0532		Lavori di manutenzione straordinaria per il completamento delle strade dicollegamento del capoluogo con l'asse litoraneo Sud-Ovest (SS.PP. n. 60,80).	Ing. C. Sinatra	€ 1.400.000,00	€ 1.400.000,00	CPA	SI	SI	2	SC	4	2012	4	2013
0533		Lavori di manutenzione straordinaria per il completamento della SP 81 di collegamento del capoluogo con l'asse litoraneo Sud- Est.	Ing. C. Sinatra	€ 600.000,00	€ 600.000,00	CPA	SI	SI	2	SC	4	2012	4	2013
0534		Lavori di manutenzione straordinaria in vari tratti della SS. RR. N. 21 "S. Margherita-Montevicchie", n. 10 "San. Giacomo - Tellaro", n. 34 S. Alessandria Ispica - Rosolini" e della SP n. 55 "Giarratana - Noto"	Ing. C. Sinatra	€ 1.400.000,00	€ 1.400.000,00	CPA	SI	SI	2	SC	4	2012	4	2013
0535		Lavori di manutenzione Straordinaria nelle SS PP n. 9 "Annunziata - Cifali" e n. 7 Comiso - S. Croce"	Ing. C. Sinatra	€ 1.000.000,00	€ 1.000.000,00	CPA	SI	SI	2	SC	4	2012	1	2013

Cod. int. Amministrazione	Codice unico intervento –CUI	Descrizione dell'intervento	Responsabile del procedimento	Importo annualità	Importo totale intervento	Finalità	Conformità		Priorità	Stato progettazione approvata	Tempi di esecuzione			
							Urb	Amb			Trim./anno inizio lavori		Trim./anno fine lavori	
0536		Lavori di manutenzione straordinaria nelle SS PP n. 4 "Comiso - Grammichele" e n. 2 Vittoria - Acate - S. Pietro"	Ing. C. Sinatra	€ 900.000,00	€ 900.000,00	CPA	SI	SI	2	SC	4	2012	4	2013
0537		Lavori di manutenzione straordinaria in vari tratti delle SS PP n. 39,64,127,89 e 111 e nelle SS. RR. N. 63 e 82.	Ing. C. Sinatra	€ 1.900.000,00	€ 1.900.000,00	CPA	SI	SI	2	SC	4	2012	4	2013
0538		Lavori di manutenzione straordinaria in vari tratti delle SS. PP. N. 66, 42, 44, 45, 95 e 78.	Ing. C. Sinatra	€ 1.600.000,00	€ 1.600.000,00	CPA	SI	SI	2	SC	4	2012	4	2013
0543		Lavori di regimentazione acque meteoriche a protezione delle sedi stradali di competenza provinciale. Anno 2012	Ing. C. Sinatra	€ 400.000,00	€ 400.000,00	CPA	SI	SI	1	SC	4	2012	4	2013
0545		Intervento urgente di manutenzione straordinaria finalizzato alla prevenzione e riduzione del rischio connesso alla vulnerabilità degli elementi, anche non strutturali, dell'edificio scolastico di via dei Platani - Palestra Geometra	Geom. A. La Terra	€ 150.000,00	€ 150.000,00	MIS	SI	SI	1	SC	1	2012	4	2013
0546		Intervento urgente di manutenzione straordinario finalizzato alla prevenzione e riduzione del rischio connesso alla vulnerabilità degli elementi, anche non strutturali, dell'edificio scolastico di via P. Nenni a Ragusa - ITIS gruppo meccanica.	Geom. A. La Terra	€ 213.000,00	€ 213.000,00	MIS	SI	SI	1	SC	1	2012	4	2013
0547		Intervento urgente di manutenzione straordinario finalizzato alla prevenzione e riduzione del rischio connesso alla vulnerabilità degli elementi, anche non strutturali, dell'edificio scolastico di via G. Iacono a Vittoria.	Geom. A. La Terra	€ 188.000,00	€ 188.000,00	MIS	SI	SI	1	SF	2	2012	2	2013
0548		Intervento urgente di manutenzione straordinario finalizzato alla prevenzione e riduzione del rischio connesso alla vulnerabilità degli elementi, anche non strutturali, dell'edificio scolastico di via V.E. Orlando a Ragusa	Geom. A. La Terra	€ 146.000,00	€ 146.000,00	MIS	SI	SI	1	SC	2	2012	2	2013
0552		Lavori di manutenzione straordinaria nelle ss.pp. 78 e 89. Integrazione finanziamento.	Ing. G. Dimartino	€ 1.148.576,00	€ 1.148.576,00	CPA	SI	SI	1	PE	1	2013	1	2014

Cod. int. Amministrazione	Codice unico intervento –CUI	Descrizione dell'intervento	Responsabile del procedimento	Importo annualità	Importo totale intervento	Finalità	Conformità		Priorità	Stato progettazione approvata	Tempi di esecuzione			
							Urb	Amb			Trim./anno inizio lavori		Trim./anno fine lavori	
0560		Riqualificazione del tratto terminale della ex SP 82 "Mortilla - Serravalle" a servizio dei collegamenti per l'aeroporto di Comiso.	Ing. C. Sinatra	€ 500.000,00	€ 500.000,00	MIS	SI	SI	1	SC	1	2013	2	2013
0561		Miglioramento sismico del ponte sul torrente Bidemi lungo la SP 36 al km 3+000.	Ing. G. Dimartino	€ 207.563,00	€ 207.563,00	MIS	SI	SI	1	SF	1	2013	2	2013
				<b>€ 93.434.889,00</b>	<b>€ 93.434.889,00</b>									

IL RESPONSABILE DEL PROGRAMMA  
Ing. Vincenzo Corallo



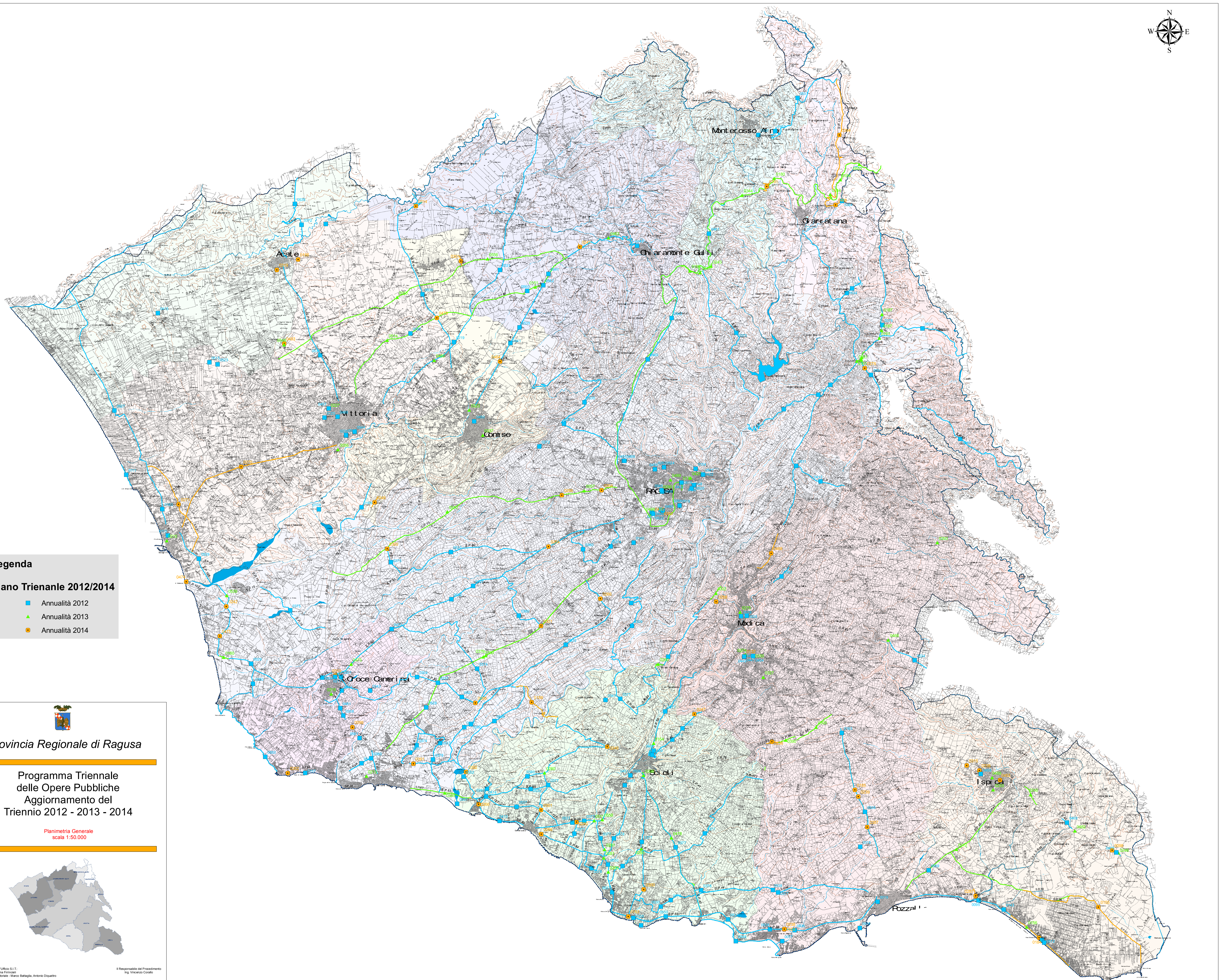
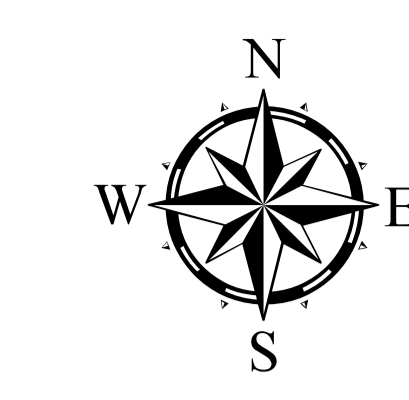

**Legenda**

**Piano Triennale 2012/2014**

- Annualità 2012
- ▲ Annualità 2013
- Annualità 2014



Provincia Regionale di Ragusa

Programma Triennale  
delle Opere Pubbliche  
Aggiornamento del  
Triennio 2012 - 2013 - 2014

Planimetria Generale  
scala 1:50.000

