

Contratto per l'esecuzione dei lavori “Manutenzione straordinaria e/o nuova realizzazione di componenti dell’infrastruttura stradale, quali sistemi di smaltimento acque, opere di delimitazione e dispositivi di ritenuta laterali lungo la viabilità provinciale (Decreto MIT n. 141/2022 – Annualità 2022)” (CUP F42F22000660001 - CIG B40991783C).

Valore del contratto Euro 365.423,35 oltre IVA 22%.

REPUBBLICA ITALIANA
LIBERO CONSORZIO COMUNALE DI RAGUSA

L'anno **duemilaventicinque**, il giorno **quindici (15)** del mese di **maggio**, in Ragusa, viale del Fante n. 10, presso la sede centrale del Libero Consorzio Comunale di Ragusa, innanzi a me Dott. Giampiero Bella, Segretario Generale dell'Amministrazione suddetta, autorizzato ai sensi dell'art. 97 del D. Lgs. n. 267/2000 a rogare il presente contratto, in forma pubblica amministrativa con modalità elettronica così come previsto all'art. 18, comma 1, del D.Lgs. n. 36/2023, sono presenti i signori:

- Sinatra Carlo, nato a Catania il 13 dicembre 1970, domiciliato in ragione del proprio ufficio presso la sede del Libero Consorzio di cui infra, il quale dichiara di intervenire al presente atto in qualità di Dirigente del Settore 4° *Lavori Pubblici ed Infrastrutture* del **Libero Consorzio Comunale di Ragusa**, con sede in Ragusa, viale del Fante n.10, ove è domiciliato, C.F. 80000010886, giusta Determinazione Presidenziale n. 1406 del 24.04.2025, in appresso indicato come “Rappresentante dell’Ente”;

- Marotta Calogero Giosuè, nato a San Cataldo (CL) il 18 settembre 1974 (codice fiscale MRTCGR74P18H792J), e residente a Mussomeli (CL) in Via Pietro Mignosi n. 30, il quale interviene nel presente atto nella sua qualità di legale rappresentante della società **Impresa Costruzioni Eredi Marotta Salvatore di Marotta Calogero Giosuè & C. S.A.S.** con sede in Mussomeli (CL), Via Pietro Mignosi n. 30, società iscritta presso la Camera di Commercio di Caltanissetta (codice fiscale e partita IVA 01472590858), in appresso indicato come “Appaltatore”. Detti componenti, della cui identità personale io Segretario Generale sono certo, mi richiedono di ricevere il presente atto al quale premettono che:

- con determinazione dirigenziale del Settore 4° *Lavori Pubblici ed Infrastrutture* n. 2839/791 prot. n. 22112 del 25/10/2024 è stato approvato il progetto esecutivo “*Manutenzione straordinaria e/o nuova realizzazione di componenti dell’infrastruttura stradale, quali sistemi di smaltimento acque, opere di delimitazione e dispositivi di ritenuta laterali lungo la viabilità provinciale (Decreto MIT n. 141/2022 – Annualità 2022)*”, ed è stato disposto l’avvio di tutte le procedure amministrative per lo svolgimento della gara di appalto per all’affidamento ad un soggetto qualificato dei lavori di cui trattasi;

- con determinazione dirigenziale del Settore 4° *Lavori Pubblici ed Infrastrutture* n. 3188/877 prot. n. 25070 del 28/11/2024 è stata approvata l’aggiudicazione dei lavori relativi all’intervento in oggetto in favore dell’operatore economico Eredi Marotta Salvatore di Marotta Calogero Giosuè & C. S.A.S. con sede a Mussomeli (CL), ed è stata impegnata la somma complessiva di € 458.293,00 al n. 2194/24 (reimputato al n. 779/25) sul capitolo 2606/4.

Considerato che al fine di verificare il possesso dei prescritti requisiti di ordine generale necessari per l’assunzione dei lavori, relativamente all’Appaltatore è stata acquisita la seguente documentazione:

- nei confronti dell’impresa appaltatrice Eredi Marotta Salvatore di Marotta Calogero Giosuè & C. S.A.S. è stata consultata la banca dati nazionale antimafia (richiesta PR_CLUTG_Ingresso_0064732_20241113 del 13.11.2024). Decorso il termine di trenta giorni, di cui all’art. 88, comma 4, dello stesso D.Lgs n. 159/2011, si procede (ai sensi dell’art. 88, comma 4-bis, del D.Lgs 159/2011) alla stipula anche in assenza della comunicazione antimafia, previa acquisizione dell’autocertificazione di cui all'articolo 89

dello stesso D.Lgs. 159/2011. Il presente contratto viene quindi stipulato con l'apposizione di condizione risolutiva, per cui in caso di comunicazione antimafia interdittiva successivamente alla stipula del presente contratto, lo stesso sarà risolto e saranno fatti salvi i pagamenti delle opere già eseguite e il rimborso delle spese sostenute per l'esecuzione del rimanente, nei limiti delle utilità conseguite, fatto salvo quanto previsto dall'art. 94, comma 3, del D.Lgs 159/2011, in relazione all'oggetto del presente contratto;

- visura – Registro imprese – archivio Ufficiale della CCIIA documento n. P V8548300 del 13/05/2025, relativa alla società Eredi Marotta Salvatore di Marotta Calogero Giosuè & C. S.A.S., dalla quale ai sensi della normativa vigente in materia non risulta iscritta alcuna procedura in corso o pregressa;
- esito verifica regolarità fiscale acquisita in data 12/03/2025 nella piattaforma ANAC, relativa alla società Eredi Marotta Salvatore di Marotta Calogero Giosuè & C. S.A.S., nella quale viene certificata la posizione regolare del soggetto;
- certificato dell'anagrafe delle sanzioni amministrative dipendenti da reato acquisito in data 03/03/2025 nella piattaforma ANAC, relativa alla società Eredi Marotta Salvatore di Marotta Calogero Giosuè & C. S.A.S., nella quale viene certificata la posizione regolare del soggetto;
- certificato del casellario giudiziale acquisito in data 03/03/2025 nella piattaforma ANAC, riguardante il legale rappresentante della società Eredi Marotta Salvatore di Marotta Calogero Giosuè & C. S.A.S., sig. Marotta Calogero Giosuè, nel quale viene certificata la posizione regolare del soggetto;
- DURC, Protocollo n. INAIL_47877832, in corso di validità fino al 18/06/2025, acquisito d'ufficio, ai sensi dell'art.16 bis, comma 10 del decreto-legge 29 novembre 2008 n. 185, con cui è stata verificata la regolarità contributiva alla società Eredi Marotta Salvatore di Marotta Calogero Giosuè & C. S.A.S.;
- dichiarazione resa dall'Appaltatore, ai sensi dell'art. 76 del D.P.R. n. 445/2000, di essere in regola con le norme che disciplinano il diritto al lavoro dei disabili di cui alla L. n. 68/99.

Tutto quanto sopra premesso, le parti, come sopra rappresentate, convengono e stipulano quanto segue in uno alle suddette premesse che costituiscono il primo patto del presente contratto.

ART. 1

OGGETTO DEL CONTRATTO

L'Ing. Carlo Sinatra, nella qualità di Dirigente del 4° Settore – Lavori Pubblici ed Infrastrutture del Libero Consorzio Comunale di Ragusa, affida all'operatore economico denominato Eredi Marotta Salvatore di Marotta Calogero Giosuè & C. S.A.S. con sede a Mussomeli (CL) in Via Pietro Mignosi n. 30 (codice fiscale e partita IVA 01472590858), che accetta, in persona del legale rappresentante, sig. Marotta Calogero Giosuè, l'esecuzione dei lavori relativi all'intervento *“Manutenzione straordinaria e/o nuova realizzazione di componenti dell'infrastruttura stradale, quali sistemi di smaltimento acque, opere di delimitazione e dispositivi di ritenuta laterali lungo la viabilità provinciale (Decreto MIT n. 141/2022 – Annualità 2022)”* (CUP F42F22000660001 - CIG B40991783C), di cui al progetto esecutivo approvato con determinazione dirigenziale n. 2839/791 prot. n. 22112 del 25/10/2024, dell'importo complessivo, onnicomprensivo di oneri fiscali e somme a disposizione dell'Amministrazione, di € 458.293,00.

ART. 2

DOCUMENTI FACENTI PARTE DEL CONTRATTO

L'appalto viene conferito e accettato con l'osservanza delle norme, delle condizioni, dei patti e delle modalità contenute negli elaborati progettuali, in conformità ai quali il lavoro sarà realizzato, che fanno parte integrante del contratto anche se non materialmente allegati. L'esecuzione dei lavori previsti nel progetto avverrà tramite la tipologia contrattuale dell'accordo quadro di cui all'art. 59 del D.Lgs. 36/2023, per cui, ai sensi dell'art. 18, comma 1, del D.Lgs. 36/2023, si allegano al

presente atto il Capitolato Speciale di Appalto e l'Elenco Prezzi Unitati, rispettivamente sotto le lettere "A" e "B".

ART. 3

TEMPO UTILE PER L'ULTIMAZIONE DEI LAVORI E PENALI

Il tempo utile per dare ultimati i lavori è stabilito in giorni 300 naturali e consecutivi, decorrenti dalla data del verbale di consegna. Per il ritardato adempimento delle obbligazioni assunte, all'Appaltatore saranno applicate le penali stabilite in misura giornaliera pari allo 0,7 per mille dell'ammontare netto contrattuale. L'importo complessivo delle penali non può superare il 10% (dieci per cento) dell'importo netto contrattuale. Per quanto non specificato nel presente articolo, trovano applicazione le norme indicate nel Capitolato Speciale di Appalto.

ART. 4

RESPONSABILITA' ED OBBLIGHI DELL'APPALTATORE

Ai sensi dell'art. 1, comma 52, della Legge 6 novembre 2012, n. 190, l'Appaltatore ha l'obbligo di comunicare a questa stazione appaltante l'elenco delle imprese eventualmente coinvolte nel piano di affidamento, con riguardo alle attività definite come maggiormente esposte a rischio di infiltrazione mafiosa.

Il Rappresentante dell'Ente si obbliga a verificare, presso ogni Prefettura competente, che le imprese con le quali saranno stipulati gli eventuali subcontratti per una delle attività imprenditoriali di cui al comma 53, dell'art.1, della L. 190/2012 e s.m.i., e che dovranno essere preventivamente comunicate dall'Appaltatore, siano presenti negli elenchi dei fornitori, prestatori di servizi ed esecutori di servizi (White List) non soggetti a tentativi di infiltrazione mafiosa operanti nei medesimi settori.

ART. 5

CORRISPETTIVO, ANTICIPAZIONE, PAGAMENTI

La ditta appaltatrice è obbligata alla realizzazione dei lavori previsti in appalto al prezzo unitario di cui all'elenco prezzi, al netto del ribasso del 37,172% (trentasette virgola centosettantadue per cento) offerto in sede di gara su ciascuna voce, fino alla concorrenza di euro 300.503,00 (euro trecentomilacinquecentotré/00), oltre costi del personale non soggetti a ribasso per euro 60.554,32 (sessantamilacinquecentocinquantaquattro/32) e oneri per la sicurezza non soggetti a ribasso per euro 4.365,70 (quattromilatrecentosessantacinque/70), il tutto per la complessiva somma di euro 365.423,35 (trecentosessantacinquemilaquattrocentoventitré/35), oltre IVA al 22%.

L'Appaltatore ha diritto, ai sensi dell'art. 125, comma 1, del D.Lgs. 36/2023, alla corresponsione dell'anticipazione del prezzo pari al 20 per cento del valore del contratto se ed in quanto richiesta. L'erogazione dell'anticipazione è subordinata alla costituzione di garanzia fideiussoria bancaria o assicurativa di importo pari all'anticipazione maggiorato del tasso di interesse legale applicato al periodo necessario al recupero dell'anticipazione stessa secondo il cronoprogramma dei lavori.

L'appaltatore avrà diritto a pagamenti in acconto in corso d'opera, ogni qualvolta il suo credito, al netto del ribasso d'asta e delle ritenute di legge, raggiunga la cifra di euro 50.000,00 (euro cinquantamila/00).

L'Appaltatore dovrà annotare in ogni fattura, in conseguenza dell'obbligo della tenuta del registro unico delle fatture presso le pubbliche amministrazioni, derivante dall'art. 42 della Legge 23 giugno 2014, n. 89: gli estremi dell'impegno di spesa, il capitolo di riferimento, il Codice identificativo di gara (CIG), e gli altri contenuti richiesti dalla legge, indicati nelle premesse del presente atto, restando espressamente convenuto che non sarà emesso alcun pagamento in rapporto a fatture carenti di dette indicazioni.

L'avviso di avvenuta emissione del mandato sarà recapitato all'Appaltatore all'indirizzo di posta elettronica certificata eredimarotta@pec.it.

I termini dei pagamenti oggetto del presente appalto, unitamente agli interessi da corrispondere in caso di ritardato pagamento ed al termine previsto per l'emissione del certificato di regolare

esecuzione, sono esclusivamente disciplinati dal D.Lgs. 192/2012 recante modifiche al D.Lgs. 231/2002, il tutto così come esplicitato nella Circolare del Ministero dello Sviluppo Economico n.1293 del 23.01.2013.

ART. 6 CONTO FINALE

Il conto finale dei lavori oggetto dell'appalto dovrà essere compilato entro 3 mesi dalla data di ultimazione. Per quanto non specificato nel presente articolo, trovano applicazione le norme indicate nel Capitolato Speciale di Appalto.

ART. 7 DIVIETO DI CESSIONE DEL CONTRATTO E SUBAPPALTO

Il contratto non può essere ceduto, pena la sua nullità.

Per i lavori di cui al presente contratto l'Appaltatore, in sede di partecipazione alla gara, ha fatto riserva di subappalto delle lavorazioni appartenenti alla categoria OG3.

L'esecuzione delle lavorazioni per cui si rendono necessari i subcontratti di cui l'Appaltatore ha fatto riserva, non potranno aver luogo prima che sia intervenuta la formale approvazione da parte della stazione appaltante con la procedura di cui all'art. 119, commi 4 e 16, del D.Lgs n. 36/2023, ovvero che sia decorso il termine cui al comma 16.

L'Appaltatore si obbliga espressamente a segnalare alla stazione appaltante qualsiasi tentativo di turbativa, irregolarità o distorsione durante l'esecuzione del contratto. Si obbliga altresì espressamente a collaborare con le forze di polizia, denunciando ogni tentativo di estorsione, intimidazione o condizionamento di natura criminale (richieste di tangenti, pressioni per indirizzare l'assunzione di personale, danneggiamenti/furti di beni personali o in cantiere, etc.). Si obbliga ancora espressamente a inserire identiche clausole nei contratti di nolo, cottimo etc., ed è consapevole che, in caso contrario, le eventuali autorizzazioni non saranno concesse.

La presente pattuizione supera qualsiasi diversa previsione esistente nel capitolato speciale d'appalto o negli altri elaborati allegati al presente contratto.

L'appaltatore resta obbligato a comunicare alla Direzione dei lavori, con sufficiente anticipo e comunque previamente rispetto all'introduzione in cantiere, il nominativo di ogni operaio o conducente di mezzi che sarà inserito nel cantiere.

L'appaltatore e, per suo tramite, i subappaltatori, devono trasmettere, ai sensi dell'art. 119, comma 7, del D.Lgs n. 36/2023, prima dell'inizio dei lavori, la documentazione di avvenuta denuncia agli enti.

ART. 8 TRACCIABILITÀ DEI FLUSSI FINANZIARI

L'Appaltatore è tenuto ad assolvere a tutti gli obblighi previsti dall'art. 3 della legge n. 136/2010 al fine di assicurare la tracciabilità dei movimenti finanziari relativi all'appalto. A tal fine indica come segue gli estremi identificativi del conto corrente dedicato, nonché le generalità e il codice fiscale delle persone delegate ad operare su di esso:

- conto bancario presso istituto finanziario Banca di Credito Cooperativo "G. Toniolo" di San Cataldo avente le seguenti coordinate IBAN IT70C0895283380000000008104; il soggetto delegato ad operare su di esso è il Sig. Marotta Calogero Giosuè, nato a San Cataldo (CL) il 18/09/1974, codice fiscale MRTTCGR74P18H792J.

ART. 9 CONDOTTA DEI LAVORI E DIREZIONE DEL CANTIERE

Ai sensi dell'art. 4 del Capitolato Generale d'Appalto, l'Appaltatore dichiara di condurre personalmente i lavori e di assumere la direzione del cantiere.

ART. 10

NORME SUI LAVORATORI

Nell'esecuzione dei lavori che formano oggetto del presente contratto l'Appaltatore si obbliga ad applicare integralmente tutte le norme contenute nel contratto collettivo nazionale di lavoro per gli operai dipendenti dalle aziende industriali, edili ed affini o negli accordi locali integrativi dello stesso, in vigore per il tempo e nella località in cui si svolgono i lavori anzidetti. L'Appaltatore si obbliga altresì ad applicare il contratto e gli accordi medesimi anche dopo la scadenza e fino alla loro sostituzione. I suddetti obblighi vincolano l'Appaltatore anche se non sia aderente alle associazioni stipulanti o receda da esse ed indipendentemente dalla natura industriale o artigiana, dalla struttura e dimensione dell'impresa stessa e da ogni sua qualificazione giuridica, economica o sindacale.

In caso di inottemperanza agli obblighi predetti, accertata dalla Stazione appaltante o ad essa segnalata dall'Ispettorato del Lavoro, la Stazione appaltante medesima comunicherà all'Appaltatore e, se del caso, anche all'Ispettorato suddetto, l'inadempienza accertata e si procederà ad una detrazione del 20% sui pagamenti in acconto, se i lavori sono in corso di esecuzione, ovvero alla sospensione del pagamento del saldo, se i lavori sono ultimati, destinando le somme così accantonate a garanzia dell'adempimento degli obblighi di cui sopra. Il pagamento all'Appaltatore delle somme accantonate non sarà effettuato fino a quando dall'Ispettorato del Lavoro non sia stato accertato che gli obblighi predetti sono stati integralmente adempiuti. Per le detrazioni e sospensioni dei pagamenti di cui sopra l'Appaltatore non può opporre eccezioni alla Stazione appaltante, né ha diritto al risarcimento di danni.

ART. 11

GUARDIANIA CANTIERE

L'Appaltatore si obbliga a non assumere, per la custodia dei cantieri, personale sprovvisto della qualifica di guardia particolare giurata, e dichiara di essere a conoscenza delle sanzioni previste dall'art. 22 della citata legge n. 646/1982.

ART. 12

CAUZIONE DEFINITIVA E POLIZZA ASSICURAZIONE DANNI

L'Appaltatore, per le finalità di cui all'art. 117, comma 1, del D.Lgs. n. 36/2023, presta la cauzione definitiva di € 18.272,00 mediante fidejussione assicurativa costituita con polizza n. 2025/13/6699902 emessa da Italiana Assicurazioni S.p.A. – Agenzia Montassurances S.R.L. – il 21/01/2025. L'Appaltatore ha prodotto, ai sensi dell'art. 117, comma 10, del D.Lgs. n. 36/2023, la polizza di assicurazione n. 2025/25/6214332 di € 365.424,00 rilasciata da Italiana Assicurazioni S.p.A. – Agenzia Montassurances S.R.L. – il 21/01/2025, a copertura di eventuali danni eventualmente subiti dall'Ente a causa del danneggiamento o della distruzione totale o parziale di impianti ed opere, anche preesistenti, verificabili nel corso dell'esecuzione dei lavori, e che prevede anche una garanzia di responsabilità civile per danni a terzi nell'esecuzione dei lavori con un massimale di € 500.000,00.

ART. 13

DICHIARAZIONI REQUISITI DI ORDINE GENERALE

Il Sig. Calogero Giosuè Marotta, nella qualità, consapevole delle responsabilità penali cui può andare incontro in caso di dichiarazioni false o mendaci, ai sensi e per gli effetti dell'art. 76 del D.P.R. n. 445/2000, dichiara in sostituzione di certificazione e di atto di notorietà, che l'Appaltatore non si trova, a causa di atti compiuti o omessi prima o nel corso della procedura, in una delle situazioni di cui agli articoli 94 e 95 del D.Lgs. n. 36/2023, che determinerebbero l'impossibilità a stipulare il presente contratto.

ART. 14

INESISTENZA CONFLITTO DI INTERESSI

Il Rappresentante dell'Ente dichiara, ai sensi e per gli effetti dell'art. 53, comma 5, del D.Lgs. n. 165/2001, di non trovarsi in situazioni di conflitto di interessi, anche potenziale, che pregiudichino l'esercizio imparziale delle funzioni allo stesso attribuite in relazione al servizio di cui al presente contratto.

ART. 15

PROTOCOLLO DI LEGALITA', CODICE DI COMPORTAMENTO E CLAUSOLA ANTI "REVOLVING DOORS"

L'Appaltatore dichiara, a pena di risoluzione *ipso jure* del presente contratto con obbligo di restituire compensi eventualmente percepiti e accertati ad essi riferiti, di non aver concluso e di non concludere contratti di lavoro subordinato o autonomo e comunque di non aver attribuito e/o di attribuire incarichi professionali ad ex dipendenti dell'Ente o di altre pubbliche amministrazioni che negli ultimi tre anni di servizio hanno esercitato poteri autoritativi o negoziali per conto dello stesso Ente o di altre pubbliche amministrazioni nei loro confronti, per il triennio successivo alla cessazione del rapporto di lavoro presso l'Ente o altre Pubbliche amministrazioni.

A tal fine l'Ente si riserva di richiedere all'appaltatore, il quale provvederà a fornire riscontro entro 10 giorni dalla richiesta, l'elenco dei suoi dipendenti e/o collaboratori unitamente alla dichiarazione dei medesimi in ordine alla suddetta fattispecie. Ai sensi e per gli effetti del comma 3, dell'art. 2 del D.P.R. n. 62/2013, l'Appaltatore dichiara di osservare il codice generale di comportamento dei dipendenti pubblici e il codice di comportamento dei dipendenti dell'Ente approvato con Deliberazione della Giunta Provinciale n. 220/2013 e aggiornato con Deliberazione Commissariale Registro Generale n. 994/2024; pertanto s'impegna affinché gli obblighi di condotta in esso contenuti siano rispettati dai propri collaboratori a qualsiasi titolo, in relazione alle prestazioni dedotte nel presente contratto. In caso di inosservanza del superiore obbligo il presente contratto si intenderà risolto di diritto. A tal fine l'Ente si riserva di richiedere all'impresa, la quale provvederà a fornire riscontro entro 10 giorni dalla richiesta, l'elenco dei suoi dipendenti e/o collaboratori unitamente alla dichiarazione dei medesimi in ordine alla suddetta fattispecie.

Per quanto compatibile con l'oggetto del presente contratto, l'Appaltatore s'impegna all'osservanza di quanto previsto dal Protocollo di Legalità "Accordo quadro Carlo Alberto Dalla Chiesa" e dalla Circolare dell'Assessore Regionale Lavori Pubblici n. 593 del 31 gennaio 2006, così come dichiarato in sede di partecipazione alla gara ai sensi dell'art. 1, comma 17, della legge 6 novembre 2012, n. 190.

Il mancato rispetto delle clausole contenute nei protocolli di legalità e/o nei patti di integrità costituisce causa di risoluzione del presente contratto.

ART. 16

DESIGNAZIONE QUALE RESPONSABILE DEL TRATTAMENTO DEI DATI PERSONALI

Il L.C.C. di Ragusa, in qualità di titolare del trattamento dei dati forniti nell'ambito del presente contratto, si impegna a tutelare la riservatezza e i diritti dei soggetti interessati secondo il Reg. Ue 2016/679, D.Lgs. n. 196/2003 e D.Lgs. n. 101/2018. Secondo i principi dettati dalle norme citate, il trattamento dei dati forniti sarà improntato ai principi di correttezza, liceità e trasparenza. L'informativa dettagliata resa ai sensi degli artt. 13 e 14 del Reg. UE 2016/679 è consultabile sul sito istituzionale dell'Ente al seguente link <https://provincia.ragusa.it/system/Informativa-Settore-IV-1.pdf>.

ART. 17

SPESE CONTRATTUALI

L'Appaltatore dichiara di assumere tutte le spese del presente contratto, nessuna esclusa od eccettuata, mentre per il versamento dell'IVA vi provvederà la Stazione Appaltante in quanto opera lo split payment. Ai fini fiscali le parti dichiarano che il valore del presente contratto ammonta ad

€ 365.423,35 oltre IVA al 22%. Si richiede la registrazione a tassa fissa, ai sensi del D.P.R. n. 131/1986, trattandosi di atto soggetto a IVA.

ART. 18

FORO COMPETENTE E FORMULA FINALE

Per quanto non espressamente previsto nel contratto, si intendono espressamente richiamate e sottoscritte le norme legislative e le altre disposizioni vigenti in materia, e in particolare quelle relative al D.Lgs. 36/2023, alla L.R. 12/2023, e loro ss.mm.ii..

Le eventuali controversie che dovessero sorgere fra le parti verranno rimesse esclusivamente al Foro di Ragusa. È esclusa la competenza arbitrale.

I comparenti dispensano il Segretario Generale dalla lettura degli allegati, dichiarando di averne piena ed esatta conoscenza.

Richiesto, io Segretario Generale, ho ricevuto il presente atto in forma pubblica amministrativa con modalità elettronica che, dopo la lettura e conferma delle parti che lo riconoscono in tutto conforme alla loro volontà, viene sottoscritto, insieme con me ed alla mia presenza, con modalità di firma digitale, apposta ai sensi dell'art.1, comma 1, lettera s), del D. Lgs. 7 marzo 2005, n. 82, Codice dell'Amministrazione Digitale (CAD), dichiarando che i certificati di firma utilizzati dalle parti sono validi e conformi al disposto dell'art.1, comma 1, lettera f), del citato CAD.

Il presente atto, scritto con mezzi informatici da persona di mia fiducia, occupa sei pagine e quanto della settimana sin qui.

**Il Dirigente del Settore 4° Lavori Pubblici ed Infrastrutture
del Libero Consorzio Comunale di Ragusa**

Ing. Carlo Sinatra

FIRMATO DIGITALMENTE

**Il Legale Rappresentante della società Eredi Marotta Salvatore di Marotta Calogero Giosuè
& C. S.A.S.**

Sig. Calogero Giosuè Marotta

FIRMATO DIGITALMENTE

Il Segretario Generale del Libero Consorzio Comunale di Ragusa

Dott. Giampiero Bella

FIRMATO DIGITALMENTE



ALLEGATO "A"

LIBERO CONSORZIO COMUNALE DI RAGUSA

già Provincia Regionale di Ragusa

OGGETTO:

**Manutenzione straordinaria e/o nuova realizzazione di componenti dell'infrastruttura stradale, quali sistemi di smaltimento acque, opere di delimitazione e dispositivi di ritenuta laterali lungo la viabilità provinciale
Decreto MIT n.141/2022 - Annualità 2022**

Elaborato n.

3

Capitolato Speciale di Appalto

Scala: varie

Data 27 AGO, 2024

Progetto approvato con provvedimento del R.U.P.
prot. 17385 del 07 SET. 2024

Progettista
geom. Rosario Massari

Responsabile Unico del Procedimento

geom Vincenzo Ottaviano



Capitolo I

Aspetti amministrativi e contrattuali

Art. 1 - OGGETTO DELL'APPALTO

L'appalto ha per oggetto i lavori di **Manutenzione straordinaria e/o nuova realizzazione di componenti dell'infrastruttura stradale, quali sistemi di smaltimento acque, opere di delimitazione e dispositivi di ritenuta laterale, lungo la viabilità provinciale.- D.M.141/2022 - Anno 2022 .**

Sono compresi nell'appalto tutti i lavori, le prestazioni, le forniture e le provviste necessarie per dare il lavoro completamente compiuto e secondo le condizioni stabilite dal presente capitolato, con le caratteristiche tecniche, qualitative e quantitative previste dal progetto esecutivo con i relativi allegati, con riguardo anche ai particolari costruttivi e ai progetti esecutivi della struttura dei quali l'appaltatore dichiara di aver preso completa ed esatta conoscenza.

L'esecuzione dei lavori è sempre e comunque effettuata secondo le regole dell'arte e l'appaltatore deve conformarsi alla massima diligenza nell'adempimento dei propri obblighi.

I lavori ricadono nei comuni di Ragusa.

Art. 2 - DESIGNAZIONE DELLE OPERE PRINCIPALI

I lavori occorrenti per l'esecuzione dell'opera possono così riassumersi:

- Pulitura di cunette stradali, canali e tombini
- Irruvimento pavimentazione ammalorata
- Rifacimento pavimentazione in conglomerato bituminoso
- realizzazione di cunette e cordoli in calcestruzzo
- Manutenzione ed installazione di opere di protezione laterale (barriere stradali)
- Ricostruzione muri in pietrame a secco o in calcestruzzo non armato
- Rifacimento segnaletica orizzontale e verticale

Gli oneri di conferimento in discarica sono a carico dell'Ente Appaltante e saranno conferiti presso discarica autorizzata e/o centro di recupero di cui al D.lgs. 152/2006.

Nel prezzo dell'appalto è, altresì, compreso l'onere dell'Appaltatore di rimuovere, senza danni:

- a) i materiali, trasportarli e collocarli presso la discarica autorizzata o il centro di recupero secondo le prescrizioni fissate dalla Stazione Appaltante;
- b) i sotto e sopra servizi comunque presenti e le servitù esistenti di qualunque sorta reali (canali a cielo libero, intubati, ecc..) ed apparenti che dovessero spostarsi e/o dolersi per conto della Ditta Proprietaria e che, comunque, per le esigenze tecnologiche, rientrano entro la fascia di rispetto stradale (D.lgs. n° 285/1992 e relativo Regolamento d'attuazione).

Art. 3 IMPORTO DEI LAVORI IN APPALTO

Il corrispettivo complessivo dei lavori a misura, compresi nell'appalto, ammonta a Euro 365.423,35 (diconsi euro trecentosessantacinquemilaquattrocentoventitre/35) come risulta dal seguente prospetto:

A1 – Importo lavori	€ 365.423,35
A2 - Importo oneri della sicurezza non soggetti a ribasso (comma 14 art.41 D.lgs 36/2023)	€ 4.365,70
A3 - Importo costo manodopera non soggetto a ribasso (comma 14 art.41 D.lgs 36/2023)	€ 60.554,32
Restano i lavori soggetti a ribasso d'asta	€ 300.503,33

DESCRIZIONE DEI LAVORI PER TIPOLOGIE DI LAVORO	Importo tipologie di lavoro (Euro)
Pulitura banchine, scarpate stradali, canali e tombini	8.081,00
Irruvimento, scarifica e trasporto a centro di recupero	21.301,81
Scavi a sezione e demolizioni,	5.390,55
Sistemi di raccolta e deflusso acque meteoriche	137.610,14
Cordoli, murature e opere di finitura	133.065,35
Dispositivi di ritenuta laterali	28.420,80
Pavimentazione in conglomerato bituminoso	25.268,00
Segnaletica stradale	1.920,00
opere provvisoriale specifiche per la sicurezza cantiere	<u>4.365,70</u>
Sommano	365.423,35

Nel caso che l'Ente appaltante intenda eseguire i lavori secondo le modalità dell'accordo quadro (art.59 del D.Lgs 36/2023) i costi della manodopera indicati in progetto sono da intendersi presunti e ricavati dalla incidenza percentuale progettuale del 16,571%, così come gli oneri interni aziendali che possono non essere indicati nell'offerta, tenuto conto dell'impossibilità di prevedere a monte gli interventi che saranno in concreto affidati in virtù dell'AQ.

Per l'ammissione alla gara d'appalto relativa ai lavori di cui all'art. 1 è richiesta la qualifica dell'Appaltatore, ai sensi di quanto stabilito dall'art.100 e dei disposti normativi dell'allegato II.12 (art.2 e 46) del citato del D.Lgs 36/2023:

Classificazione tabellare delle categorie dei lavori e relativi importi

Le categorie di lavoro previste nell'appalto sono le seguenti:

DESCRIZIONE DEI LAVORI SECONDO CATEGORIE DI LAVORO	Importo categorie di lavoro (Euro)
OG 3 - Opere stradali	335.082,55
OS 10 - Segnaletica stradale	1.920,00
OS 12 - Barriere e protezioni stradali	28.420,80
Sommano	365.423,35

- Categoria prevalente - Cat. OG 3 "Strade,..." class. II^a per un importo di € 516.000,00 (Qualificazione obbligatoria)

Resta salva la facoltà dell'Amministrazione di apportare, entro i limiti delle vigenti norme, durante l'esecuzione dei lavori, variazioni in più o in meno a ciascuno dei suddetti importi, senza che perciò spetti indennità alcuna all'appaltatore e nei limiti delle disposizioni di legge vigenti. Tale importo è da ritenersi solo indicativo al fine della quantificazione delle opere da realizzare.

3.1 VARIAZIONE DEGLI IMPORTI

L'importo contrattuale può essere variato secondo quanto disposto dall'art.120 del D.Lgs. n.36/2023.

L'importo del contratto può variare, in aumento o in diminuzione, esclusivamente per la parte di lavori previsti a misura negli atti progettuali e nella lista delle categorie di lavoro e forniture previste per l'esecuzione dell'appalto, in base alle quantità effettivamente eseguite, fermi restando i limiti di cui al citato art.120 del D.Lgs. n.36/2023.

3.2 FORMA E PRINCIPALI DIMENSIONI DELLE OPERE

La forma e le principali dimensioni delle opere oggetto dell'appalto, risultano dai disegni di progetto esecutivo salvo quanto potrà essere meglio precisato all'atto esecutivo dalla direzione dei lavori.

Capitolo II

DISPOSIZIONI PARTICOLARI RIGUARDANTI L'APPALTO

Art. 4 - OSSERVANZA DI LEGGI E REGOLAMENTI

L'appalto è soggetto all'osservanza di tutte le condizioni stabilite nel Capitolato Generale d'Appalto approvato con D.M.LL.PP. 19 aprile 2000 n.145 e ss.mm.ii, nonché di tutte le norme contenute nel d.lgs. 36/2023 e per le parti ancora in vigore del D.P.R. n° 207/2010 con ss.mm.ii., oltre alla osservanza di tutte le norme regionali in materia con particolare riferimento alla Legge regionale n.12/2011 e ss.mm.ii. (12/2023) e al D.P.R.S. n.13 del 31/01/2012 e ss.mm.ii.

In applicazione della Direttiva Europea n.89/106/CE sui prodotti da costruzione, recepita con D.P.R. n.246/1993 e ss.mm.ii., è applicabile il D.M. 11 aprile 2007 relativo all'individuazione dei prodotti e dei relativi metodi di controllo della conformità degli Aggregati per il calcestruzzo UNI EN 12620, degli Aggregati per malte UNI EN13139, degli Aggregati per conglomerati bituminosi e finiture superficiali per strade, aeroporti ed altre aree trafficate UNI EN 13043, degli Aggregati per opere civili e stradali UNI EN 13242, degli Aggregati leggeri per calcestruzzi e malte UNI EN 13055, degli Appoggi strutturali UNI EN 133, dei Geotessili e prodotti affini: fondazioni e strutture di sostegno UNI EN 13251, sistemi drenanti UNI EN 13252 e di sistemi fissi di lotta contro l'incendio UNI EN 12094 (G.U.R.I. NN. 66-67 del 20 e 21 marzo 2007).

Per il presente Capitolato Speciale d'Appalto sono, inoltre, applicabili in coerenza con il D.M. 14 gennaio 2008 e ss.mm.ii:

- Gli Eurocodici strutturali pubblicati dal CEN (Comitato Europeo di Normalizzazione), con le precisazioni riportate nelle Appendici Nazionali (59 Annessi Tecnici agli Eurocodici) approvati dal Consiglio Superiore dei Lavori Pubblici il 24.09.2010;
- Gli Eurocodici strutturali, mancanti, nella forma internazionale EN;
- Norme UNI EN armonizzate i cui riferimenti siano pubblicati sulla Gazzetta Ufficiale dell'Unione Europea;
- Norme per prove, materiali e prodotti pubblicate da UNI;
- Le Istruzioni del Consiglio Superiore dei Lavori Pubblici non in contrasto con il D.M. 14 gennaio 2008 e ss.mm.ii;
- Le Linee Guida del Servizio Tecnico Centrale del Consiglio Superiore dei Lavori Pubblici non in contrasto con il D.M. 14 gennaio 2008 e ss.mm.ii;
- Le Linee Guida per la valutazione e riduzione del rischio sismico del patrimonio culturale e successive modificazioni del Ministero per i Beni e le Attività Culturali, come licenziate dal Consiglio Superiore dei Lavori Pubblici e ss.mm.ii;
- Le Istruzioni e i documenti tecnici del Consiglio Nazionale delle Ricerche (C.N.R.);
- Altri codici internazionali, purché sia dimostrata la garanzia di livelli di sicurezza non inferiore a quella fornita dal D.M. 14 gennaio 2008 e ss.mm.ii.

Su disposizione della D.L. dovranno essere rispettate le norme di legge vigenti al momento dell'esecuzione, relativamente alla sola tipologia e qualità dei materiali, anche se intervenute dopo la stipula del contratto.

Art. 5 - DOCUMENTI CHE FANNO PARTE DEL CONTRATTO

Sono parte integrante del contratto di appalto, oltre al presente Capitolato Speciale, il Capitolato Generale d'Appalto, di cui al D.M. 145/2000 e successive modifiche ed integrazioni, per quanto non in contrasto con il presente capitolato o non previsto da quest'ultimo, e la seguente documentazione:

- a) Le Leggi, i Decreti, i Regolamenti e le Circolari Ministeriali emanate e vigenti alla data di esecuzione dei lavori;
- b) Le Leggi, i Decreti, i Regolamenti e le Circolari emanate e vigenti, per i rispettivi ambiti territoriali, nella Regione, Provincia e Comune in cui si eseguono le opere oggetto dell'appalto;
- c) Le norme emanate dal C.N.R., le norme U.N.I., le norme C.E.I., le tabelle CEI-UNEL, le altre norme tecniche ed i testi citati nel presente Capitolato;
- d) Le polizze di garanzia;
- e) Relazione tecnica;
- f) Planimetrie;
- g) Elenco dei Prezzi Regione Sicilia vigente
- h) Elenco dei prezzi di Analisi;
- i) Computo metrico;
- j) Quadro economico;

I documenti sopra elencati possono anche non essere materialmente allegati, fatto salvo il Capitolato Speciale d'Appalto e l'Elenco Prezzi di Analisi, purché conservati dalla Stazione Appaltante e controfirmati dai contraenti.

Eventuali altri disegni e particolari costruttivi delle opere da eseguire non formeranno parte integrante dei documenti di appalto. Alla Direzione dei Lavori è riservata la facoltà di consegnarli all'Appaltatore in quell'ordine che crederà più opportuno, in qualsiasi tempo, durante il corso dei lavori.

Qualora uno stesso atto contrattuale dovesse riportare delle disposizioni di carattere discordante, l'Appaltatore ne farà oggetto d'immediata segnalazione scritta alla Stazione Appaltante per i conseguenti provvedimenti di modifica.

Se le discordanze dovessero riferirsi a caratteristiche di dimensionamento grafico, saranno di norma ritenute valide le indicazioni riportate nel disegno con scala di riduzione minore. In ogni caso dovrà ritenersi nulla la disposizione che contrasta o che in minor misura collima con il contesto delle norme e disposizioni riportate nei rimanenti atti contrattuali.

Nel caso si riscontrassero disposizioni discordanti tra i diversi atti di contratto, fermo restando quanto stabilito nella seconda parte del precedente capoverso, l'Appaltatore rispetterà, nell'ordine, quelle indicate dagli atti seguenti: Contratto - Capitolato Speciale d'Appalto - Elenco Prezzi (ovvero modulo in caso di offerta prezzi) - Disegni.

Qualora gli atti contrattuali prevedessero delle soluzioni alternative, resta espressamente stabilito che la scelta spetterà, di norma e salvo diversa specifica, alla Direzione dei Lavori.

L'Appaltatore dovrà comunque rispettare i minimi inderogabili fissati dal presente Capitolato avendo gli stessi, per esplicita statuizione, carattere di prevalenza rispetto alle diverse o minori prescrizioni riportate negli altri atti contrattuali.

Art. 6 - GARANZIE E COPERTURE ASSICURATIVE DELL'APPALTATORE

A - CAUZIONE PROVVISORIA

Ai sensi dell'art 53 del D.Lgs 36/2023 non è prevista la presentazione di garanzie provvisorie per la partecipazione alle gare di cui alle lettere c), d) ed e) del comma 1 dell'art.50 del Codice.

B - CAUZIONE DEFINITIVA

L'Appaltatore, ai sensi del comma 4 dell'articolo 53 del d.lgs. 36/2023, è obbligato a costituire a titolo di cauzione definitiva una garanzia fideiussoria pari al 5% (cinque per cento) dell'importo contrattuale,

C - COPERTURE ASSICURATIVE

A norma dell'art. 117 comma 10, del d.lgs. 36/2023 l'Impresa Appaltatrice è obbligata, altresì, a costituire e consegnare alla stazione appaltante, almeno dieci giorni prima della consegna dei lavori, una polizza di assicurazione che copra i danni subiti dalla Stazione Appaltante a causa del danneggiamento o della distruzione totale o parziale di impianti ed opere, anche preesistenti, verificatisi nel corso dell'esecuzione dei lavori. La somma assicurata deve essere almeno pari all'importo del contratto. La stessa polizza deve assicurare la stazione appaltante contro la responsabilità civile per danni causati a terzi nel corso dell'esecuzione dei lavori con un massimale che deve essere almeno pari a euro 500.000,00 (diconsi euro cinquecentomila/00). La copertura assicurativa decorre dalla data di consegna dei lavori e cessa alla data di emissione del certificato di collaudo provvisorio o del certificato di regolare esecuzione o comunque decorsi dodici mesi dalla data di ultimazione dei lavori risultante dal relativo certificato. Qualora sia previsto un periodo di garanzia, la polizza assicurativa è sostituita da una polizza che tenga indenni le stazioni appaltanti da tutti i rischi connessi all'utilizzo delle lavorazioni in garanzia o agli interventi per la loro eventuale sostituzione o rifacimento. L'omesso o il ritardato pagamento delle somme dovute a titolo di premio o di commissione da parte dell'esecutore non comporta l'inefficacia della garanzia nei confronti della stazione appaltante.

Tutte le coperture assicurative sopra descritte devono essere conformi agli Schemi tipo approvati con il decreto del Ministro delle imprese e del made in Italy von il Ministero delle Infrastrutture e dei trasporti e con il Ministro dell'economia e delle finanze con le prescrizioni dettate dal d.lgs. 36/2023 e s.m.i. cui le medesime coperture devono sempre essere adeguate.

D - TRACCIABILITÀ SUI FLUSSI FINANZIARI DA PARTE DELL'IMPRESA APPALTATRICE

Il contratto d'appalto, pena la nullità, dovrà contenere l'indicazione del conto dedicato sul quale transiteranno i pagamenti relativi allo stesso. Le modalità consentite di pagamento sono: bonifico bancario o postale, ovvero altri strumenti di pagamento idonei a rilevare la piena tracciabilità delle operazioni. La tracciabilità dei flussi finanziari interessa tutta la filiera delle imprese, compresi i subappalti ed i noleggi.

Ad integrazioni della legge n.136/2010 ed in particolare degli artt. 3 e 6 è applicabile la nota del Ministero dell'Interno n. 13001/118/Gab con la quale si danno integrazioni e chiarimenti sull'obbligo di avere un conto dedicato per consentire la tracciabilità dei pagamenti contenuti nel decreto legge n.187 del 12 novembre 2010 in materia di sicurezza. La stazione appaltante, nel contratto sottoscritto con l'Impresa esecutrice dei lavori, inserirà, a pena di nullità assoluta, un'apposita clausola con la quale la stessa assume gli obblighi di tracciabilità dei flussi finanziari di cui al presente capitolato. Il contratto d'appalto sarà munito, altresì, della clausola risolutiva espressa da attivarsi in tutti i casi in cui le transazioni sono state eseguite senza avvalersi di Banche o della società Poste italiane Spa.

Restano in ogni caso valide le Determinazioni n.8 del 18 novembre 2010 e n.10 del 22 dicembre 2010 dell'Autorità per la Vigilanza sui Contratti Pubblici, Lavori Servizi e Forniture relative all'operatività della normativa e la legge 17 dicembre 2010, n.217 pubblicata sulla Gazzetta Ufficiale n.295 del 18 dicembre che reca il provvedimento di conversione del decreto-legge 12 novembre 2010, n.187 (decreto legge che contiene chiarimenti e interpretazioni sulle disposizioni della legge n.136/2010 inerente la tracciabilità dei flussi finanziari relativi ai lavori, ai servizi e alle forniture pubbliche).

D1 – Obblighi dell'Appaltatore/Sub-Appaltatore o Sub-contraente sottoposti alle norme sulla tracciabilità.

Tali obblighi sono di seguito sottoelencati:

- a) Utilizzo di conto corrente bancario o postale dedicato al presente appalto, anche in via non esclusiva. Ne consegue che sia pagamenti effettuati dalla stazione appaltante a favore dell'appaltatore sia quelli effettuati dall'appaltatore nei confronti dei subcontraenti e da questi ad altri operatori economici devono transitare sul conto corrente dedicato;
- b) Assumersi tutti gli obblighi di tracciabilità dei flussi finanziari di cui agli artt. 3 e 6 della legge n. 136/2010; si intendono qui richiamate le Determinazioni n.8 del 18 novembre 2010 e n.10 del 22 dicembre 2010 dell'Autorità per la Vigilanza sui Contratti Pubblici, Lavori Servizi e Forniture;
- c) A procedere all'immediata risoluzione del rapporto contrattuale con il subappaltatore o il sub-contraente, qualora venuto a conoscenza che gli stessi sono inadempienti agli obblighi di tracciabilità dei flussi finanziari informando l'Ente Appaltante;
- d) Effettuazione dei movimenti finanziari relativi al presente appalto esclusivamente con lo strumento del bonifico bancario o postale ovvero con altri strumenti di pagamento idonei a consentire la piena tracciabilità delle operazioni;
- e) Indicazione negli strumenti di pagamento relativi ad ogni transazione del codice identificativo di gara (CIG) e, ai sensi dell'articolo 11 della legge 16 gennaio 2003, n.3, del codice unico di progetto (CUP).
- f) L'impresa esecutrice, i subappaltatori e i subcontraenti della filiera delle imprese devono comunicare al Libero Consorzio Comunale già Provincia di Ragusa appaltante gli estremi identificativi dei conti correnti dedicati entro sette giorni dalla loro accensione, nonché, nello stesso termine, le generalità e il codice fiscale delle persone delegate ad operare su di essi,
- g) Che il contratto di appalto e dei sub-appalti, eventualmente sottoscritti dall'Appaltatore, conterranno espressa clausola risolutiva da attivarsi in tutti i casi in cui l'Appaltatore o Sub-Appaltatore esegue le transazioni senza avvalersi delle Banche o della Società Poste Italiane S.p.a.

Art. 7 - TUTELA DEI LAVORATORI E REGOLARITÀ CONTRIBUTIVA TRAMITE IL DURC

Per il medesimo contratto relativo ai lavori l'Appaltatore, il subappaltatore e i soggetti titolari di subappalti e cottimi di cui all'articolo 119 del d.lgs. 36/2023 e ss.mm.ii devono osservare le norme e prescrizioni dei contratti collettivi nazionali e di zona stipulati tra le parti sociali firmatarie di contratti collettivi nazionali comparativamente più rappresentative, delle leggi e dei regolamenti sulla tutela, sicurezza, salute, assicurazione assistenza, contribuzione e retribuzione dei lavoratori, nonché dalle misure previste sia dalla L. n.123/2007 modificata ed integrata dal D.lgs. 81/2008, che dal D.lgs. n° 81/2008 e ss.mm.ii.. Il RUP acquisisce d'ufficio, anche attraverso strumenti informatici, il documento unico di regolarità contributiva in corso di validità: a) per il pagamento degli stati avanzamento lavori o delle prestazioni relative a servizi e forniture; b) per il certificato di collaudo, il certificato di regolare esecuzione, il certificato di verifica di conformità, l'attestazione di regolare esecuzione ed il pagamento del saldo finale. Fermo restando l'ipotesi per il pagamento degli stati avanzamento lavori o delle prestazioni relative a servizi e forniture, qualora tra la stipula del contratto e il primo stato di avanzamento dei lavori, o il primo accertamento delle prestazioni effettuate relative a forniture e servizi, ovvero tra due successivi stati di avanzamento dei lavori o accertamenti delle prestazioni effettuate relative a forniture e servizi, intercorra un periodo superiore a centottanta giorni, il RUP acquisisce il documento unico di regolarità contributiva relativo all'Appaltatore ed ai subappaltatori entro i trenta giorni successivi alla scadenza dei predetti centocinquanta giorni. In siffatte ipotesi, il RUP in caso di ottenimento del documento unico di regolarità contributiva che segnali un'inadempienza contributiva relativa a uno o più soggetti impiegati nell'esecuzione del contratto, trattiene dal certificato di pagamento l'importo corrispondente all'inadempienza. Il pagamento di quanto dovuto per le inadempienze accertate mediante il documento unico di regolarità contributiva è disposto dalla stazione appaltante per tramite dell'Ingegnere e/o Capo Dipartimento Gestione Tecnica con apposita Determinazione Dirigenziale di liquidazione direttamente agli enti previdenziali e assicurativi, compresa, nei lavori, la Cassa Edile di competenza territoriale. In ogni caso sull'importo netto progressivo delle prestazioni è operata una ritenuta dello 0,50 per cento; le ritenute possono essere svincolate soltanto in sede di liquidazione finale, dopo l'approvazione da parte del Libero Consorzio Comunale già Provincia di Ragusa del certificato di collaudo o di verifica di conformità, previo rilascio del documento unico di regolarità contributiva.

Il Responsabile del Procedimento provvede, inoltre, a dare comunicazione per iscritto dell'emissione di ogni certificato di pagamento agli enti previdenziali ed assicurativi, compresa la Cassa Edile, con il fondo formato con detta ritenuta, a garantire l'osservanza di cui sopra. Tale certificato può essere rilasciato, oltre che dall'INPS e dall' INAIL anche dalle Casse Edili per territorio di esecuzione dei lavori, tramite il documento unico di regolarità contributiva (D.U.R.C.).

In caso di ottenimento del documento unico di regolarità contributiva dell'Appaltatore del contratto negativo per due volte consecutive, il responsabile del procedimento, acquisita una relazione particolareggiata predisposta dal direttore dei

lavori, propone la risoluzione del contratto, previa contestazione degli addebiti e assegnazione di un termine non inferiore a quindici giorni per la presentazione delle controdeduzioni.
Infine, nel caso di ritardo nel pagamento delle retribuzioni dovute al personale dipendente dell'Appaltatore o del subappaltatore o dei soggetti titolari di subappalti e cottimi, impiegato nell'esecuzione del contratto, il responsabile del procedimento invita per iscritto il soggetto inadempiente, ed in ogni caso l'esecutore, a provvedervi entro i successivi quindici giorni.

Art. 8 - SPESE DI CONTRATTO, DI REGISTRO ED ACCESSORIE

Sono a carico dell'Appaltatore tutte le spese di bollo e registro, della copia del contratto con le modalità previste al comma 10 dell'art.18 e nella misura di cui all'allegato I.4 del D.Lgs 36/2023 nonché le spese di bollo inerenti agli atti occorrenti per la gestione del lavoro, dal giorno della consegna a quello della data di emissione del certificato di collaudo provvisorio o del certificato di regolare esecuzione. Restano comunque applicabili le prescrizioni contenute nell'art.8 del D.M. n.145/2000 e ss.mm.ii.

Art. 9 - SUBAPPALTO O COTTIMO E QUALIFICAZIONE

Ai fini del subappalto o cottimo, si applica integralmente l'art.119 del d.lgs. 36/2023 intendendosi richiamati i pareri dell'Autorità di Vigilanza in materia ed in particolare della deliberazione n.35 del 03/09/2008, relativa alle attività concernenti la fornitura e posa in opera dei conglomerati bituminosi:

L'Appaltatore avrà fatto esplicita richiesta in sede di partecipazione di offerta;

- l'Appaltatore avrà avuto cura di indicare le quote e le corrispondenti lavorazioni o categorie di lavoro che ha inteso concedere in subappalto o a cottimo, distinguendoli dai noli;
- i subappaltanti dovranno essere in possesso di tutti i requisiti minimi di qualificazione necessari, di quelli di carattere generale di cui al d.lgs. 36/2023, di quelli antimafia nonché dovranno adottare tutti gli adempimenti in ordine alla tracciabilità dei flussi economici di cui alla Legge n.136 del 13.08.2010.

L'Appaltatore ai sensi dell'art.6 della L.R. n. 16 del 03.08.2010 provvederà al deposito del contratto di subappalto almeno venti giorni prima della data di effettivo inizio delle esecuzioni delle relative prestazioni.

Non possono essere eseguite direttamente dall'Appaltatore in possesso della qualificazione per la sola categoria prevalente, se privo delle relative adeguate qualificazioni, le lavorazioni di importo superiore al dieci per cento dell'importo complessivo dell'opera o lavoro, ovvero di importo superiore a 150.000,00 euro relative all'art. 12 della Legge n.80/2014 e ss.mm.ii.

Art. 10 - CONSEGNA DEI LAVORI

La consegna dei lavori (Art.17 3 comma 1 Allegato II.14 sez II del D.Lgs 36/2023) deve avvenire entro e non oltre 45 giorni dalla data di stipula del contratto o può essere eseguita, in caso d'urgenza, subito dopo l'avvenuta aggiudicazione dell'appalto. (commi 8 e 9 dell'art.17 e comma 6 dell'art.50 del D.Lgs 36/2023)

Delle operazioni di consegna viene redatto relativo verbale dalla data del quale decorre il tempo assegnato per l'ultimazione dei lavori.

L'Appaltatore è tenuto al rispetto di tutte le norme sulla sicurezza dei cantieri secondo quanto stabilito dalle leggi in vigore ed applicabili all'appalto.

Eventuali relativi oneri si devono intendere compresi nei prezzi di appalto.

L'inizio dell'esecuzione dei lavori da parte dell'appaltatore deve avvenire entro e non oltre 15 giorni dalla data di consegna dei lavori.

Qualora il ritardo dovesse protrarsi oltre il termine assegnato dal direttore dei lavori, la Stazione Appaltante ha facoltà di risolvere il contratto e di incamerare la cauzione, fermo restando il risarcimento del danno qualora eccedente il valore della cauzione, senza che ciò possa costituire motivo di pretese o eccezioni di sorta da parte dell'aggiudicatario.

Nel caso che l'Ente appaltante intenda eseguire i lavori secondo le modalità dell'accordo quadro (art.59 del D.Lgs 36/2023) verranno emessi dalla D.L. Ordinativi Lavori Esecutivi con indicazione dei tempi assegnati e delle specifiche dei tratti e quantità dei lavori da eseguirsi.

Qualora sia indetta una nuova procedura per l'affidamento del completamento dei lavori, la Stazione Appaltante procede all'interpello a partire dal soggetto che ha formulato la prima migliore offerta, fino al quinto migliore offerente, escluso l'originario aggiudicatario.

Art. 11- TEMPO UTILE PER L'ULTIMAZIONE DEI LAVORI E PENALE PER IL RITARDO

Il tempo utile per dare ultimati i lavori è stabilito in giorni 300 (trecento) naturali e consecutivi decorrenti dalla data del verbale di consegna.

Il contratto indica le penali da applicare nel caso di ritardato adempimento degli obblighi contrattuali. Tali termini di adempimento delle prestazioni sono stabiliti dal RUP in relazione alla tipologia, alla categoria, all'entità ed alla complessità dell'intervento, nonché al suo livello qualitativo. Per il ritardato adempimento delle obbligazioni assunte dagli esecutori, le penali da applicare sono stabilite in misura giornaliera del 0.7‰ (compresa tra lo 0,3‰ e l'1,0‰ dell'ammontare netto contrattuale, e comunque non superiore al 10%, da determinare in relazione all'entità delle conseguenze legate all'eventuale ritardo).

Qualora il ritardo nell'adempimento determina un importo massimo della penale superiore all'importo previsto come al periodo precedente, il RUP promuove l'avvio delle procedure per la risoluzione del contratto secondo quanto indicato nel d.lgs. 36/2023 e ss.mm.ii.

Art. 12- PERSONALE DELL'IMPRESA - DISCIPLINA NEI CANTIERI

L'impresa dovrà provvedere alla condotta effettiva dei lavori con personale tecnico idoneo di provata capacità e numericamente adeguato alle necessità.

L'impresa risponde dell'idoneità dei dirigenti dei cantieri ed in genere di tutto il personale addetto ai medesimi, personale che dovrà essere di gradimento della Direzione dei Lavori, la quale ha il diritto di ottenere l'allontanamento dai cantieri stessi di qualunque addetto ai lavori senza l'obbligo di specificarne il motivo e rispondere delle conseguenze.

Qualora l'appaltatore non possa risiedere in località posta nella zona nella quale ricadono i lavori o non abbia personalmente i requisiti per la direzione tecnica del cantiere, dovrà nominare un suo rappresentante con la funzione di "Direttore Tecnico", professionalmente abilitato, il cui nome e la cui residenza, completa di recapito telefonico, dovranno essere notificati alla Direzione Lavori.

Il direttore tecnico dovrà avere la capacità e l'incarico di ricevere ordini dalla Direzione Lavori e di dare immediata esecuzione ai medesimi.

Egli, inoltre, è responsabile dell'attuazione, nell'esecuzione dei lavori, di quanto previsto nel Piano di Sicurezza e Coordinamento e P.O.S. (Piano Operativo di Sicurezza) e degli adempimenti previsti dal D.Lgs. N°81/2008 e ss.mm.ii.

Art. 13- TERMINI DI PAGAMENTO DEI LAVORI

I pagamenti in acconto saranno corrisposti in corso d'opera, proporzionalmente all'avanzamento dei lavori, in base a stati di avanzamento emessi ogni qualvolta l'ammontare dei lavori eseguiti, al netto del ribasso d'asta e delle prescritte ritenute, raggiunge l'importo di € 50.000 (diconsi euro cinquantamila/00)

Nel caso che l'Ente appaltante intenda eseguire i lavori secondo le modalità dell'accordo quadro (art.59 del D.Lgs 36/2023) ed avuto riguardo alle caratteristiche dell'oggetto proprie dell'Accordo Quadro, ai lavori contabilizzati "a misura" nei SAL sarà applicato e calcolato il costo della manodopera secondo l'incidenza prevista in progetto pari al 16,50%.

I certificati di pagamento delle rate di acconto sono emessi dal RUP sulla base dei documenti contabili indicanti la quantità, la qualità e l'importo dei lavori eseguiti, dopo l'acquisizione del DURC "regolare", non appena raggiunto l'importo di € 50.000,00 previsto per ciascuna rata.

Nel caso di sospensione dei lavori di durata superiore a quarantacinque giorni, il RUP dispone comunque il pagamento in acconto degli importi maturati fino alla data di sospensione.

L'ultimo acconto è pagato dopo l'accertamento dell'ultimazione dei lavori indipendentemente dall'importo raggiunto.

La rata di saldo sarà pagata entro 90 giorni dall'emissione della relazione finale del collaudo tecnico-amministrativo.

Art. 14- DANNI DI FORZA MAGGIORE, SINISTRI ALLE PERSONE E DANNI IN GENERE

L'Appaltatore non può pretendere compensi per danni alle opere o provviste se non in casi di forza maggiore e nei limiti consentiti dal contratto.

Nel caso di danni causati da forza maggiore, l'Appaltatore ne fa denuncia al direttore dei lavori entro cinque giorni da quello dell'evento, a pena di decadenza dal diritto al risarcimento. L'Appaltatore non può sospendere o rallentare l'esecuzione dei lavori, tranne in quelle parti per le quali lo stato delle cose debba rimanere inalterato sino a che non sia eseguito l'accertamento dei fatti; appena ricevuta la denuncia, il direttore dei lavori procede redigendone processo verbale alla presenza dell'Appaltatore, all'accertamento:

- a) dello stato delle cose dopo il danno, rapportandole allo stato precedente;
 - b) delle cause dei danni, precisando l'eventuale causa di forza maggiore;
 - c) della eventuale negligenza, indicandone il responsabile;
 - d) dell'osservanza o meno delle regole dell'arte e delle prescrizioni del direttore dei lavori;
 - e) dell'eventuale omissione delle cautele necessarie a prevenire i danni;
- al fine di determinare il risarcimento al quale può avere diritto l'Appaltatore stesso.

Nessun indennizzo è dovuto quando a determinare il danno abbia concorso la colpa dell'Appaltatore o delle persone delle quali esso è tenuto a rispondere. I danni prodotti da piene ai lavori di difesa di corsi d'acqua o di mareggiate, quando non siano stati ancora iscritti a libretto, sono valutati in base alla misurazione provvisoria fatta dagli assistenti di cantiere. Mancando la misurazione, l'esecutore può dare la dimostrazione dei lavori eseguiti con idonei mezzi di prova, ad eccezione di quella testimoniale.

Qualora nella esecuzione dei lavori avvengono sinistri alle persone, o danni alle proprietà, il direttore dei lavori compila apposita relazione da trasmettere senza indugio al responsabile del procedimento indicando il fatto e le presumibili cause ed adotta gli opportuni provvedimenti finalizzati a ridurre per la Stazione Appaltante le conseguenze dannose. Sono a carico dell'Appaltatore tutte le misure, comprese le opere provvisorie, e tutti gli adempimenti per evitare il verificarsi di danni alle opere e relative pertinenze, all'ambiente, alle persone e alle cose nella esecuzione dell'appalto. L'onere per il ripristino di opere o il risarcimento di danni ai luoghi, a cose o a terzi determinati da mancata, tardiva o inadeguata assunzione dei necessari provvedimenti è a totale carico dell'Appaltatore, indipendentemente dall'esistenza di adeguata copertura assicurativa

Art. 15 - Sospensioni, riprese e proroghe dei lavori

Fermo restando che l'appaltatore ha l'obbligo di eseguire i lavori con continuità e senza interruzioni per assicurare un regolare andamento dell'appalto, l'art. 121 del Codice - stabilisce che qualora circostanze eccezionali, non prevedibili al momento della stipulazione del contratto, impediscano in via temporanea che i lavori procedano utilmente a regola d'arte, il Direttore dei Lavori può disporre la sospensione dei lavori, redigendo apposito verbale da inviare al RUP entro cinque giorni, nel quale devono essere riportate tutte le informazioni indicate le ragioni della sospensione. In tale

evenienza, durante la sospensione dei lavori, il direttore dei lavori dispone visite periodiche al cantiere per accertare le condizioni delle opere e la presenza eventuale della mano d'opera e dei macchinari eventualmente presenti e dà le disposizioni necessarie a contenere macchinari e mano d'opera nella misura strettamente necessaria per evitare danni alle opere già eseguite e per facilitare la ripresa dei lavori. Il Direttore dei Lavori, quindi, è responsabile di un'eventuale sospensione illegittima perché non rientrando nei casi eccezionali previsti dalla normativa vigente e svolge una funzione di accertamento dello stato dei lavori e del cantiere al momento della sospensione, che assume particolare rilevanza ai fini di una eventuale quantificazione del risarcimento dovuto all'appaltatore in caso di prolungamento della sospensione oltre i limiti della legittimità.

Anche il verbale di ripresa dei lavori deve essere tempestivamente redatto dal Direttore dei Lavori e inviato al Rup ai sensi dell'art. 121 del Codice, non appena siano venute a cessare le cause della sospensione; tale verbale, sottoscritto anche dall'esecutore, reca l'indicazione del nuovo termine contrattuale.

A tal riguardo, occorre aggiungere che nel caso in cui l'esecutore ritenga cessate le cause che hanno determinato la sospensione temporanea dei lavori e la stazione appaltante non abbia disposto la ripresa dei lavori stessi, l'esecutore stesso può diffidare per iscritto il Responsabile del Procedimento a dare le necessarie disposizioni al Direttore dei Lavori perché provveda a quanto necessario alla ripresa; la diffida proposta ai fini sopra indicati, è condizione necessaria per poter iscrivere riserva all'atto della ripresa dei lavori, qualora l'esecutore intenda far valere l'illegittima maggiore durata della sospensione.

Infine, il Direttore dei Lavori - a fronte della comunicazione dell'appaltatore di intervenuta ultimazione dei lavori - procede ad effettuare i necessari accertamenti in contraddittorio con l'esecutore e a rilasciare tempestivamente il certificato di ultimazione dei lavori. In ogni caso, alla data di scadenza prevista dal contratto, il Direttore dei Lavori redige in contraddittorio con l'esecutore un verbale di constatazione sullo stato dei lavori, anche ai fini dell'applicazione delle penali previste in caso di ritardata esecuzione.

Con riferimento alla ultimazione dei lavori, sembra opportuno specificare che a norma dell'art. 121, comma 8, del Codice, nel caso in cui l'esecutore, per cause a lui non imputabili non sia in grado di ultimare i lavori nel termine fissato, può richiederne la proroga con congruo anticipo rispetto alla scadenza del termine contrattuale. Su tale istanza di proroga decide il Responsabile del Procedimento, sentito il Direttore dei Lavori, entro trenta giorni dal suo ricevimento. L'esecutore comunica, quindi, l'ultimazione dei lavori al direttore dei lavori, il quale procede subito alle necessarie constatazioni in contraddittorio, come sopra indicato.

L'esecutore non ha diritto allo scioglimento del contratto né ad alcuna indennità qualora i lavori, per qualsiasi causa non imputabile alla stazione appaltante, non siano ultimati nel termine contrattuale e qualunque sia il maggior tempo impiegato.

Nel caso di sospensioni totali o parziali dei lavori disposte dalla stazione appaltante per cause diverse da quelle di cui ai commi 1, 2 e 6 dell'art. 121, l'esecutore può chiedere il risarcimento dei danni subiti, quantificato sulla base di quanto previsto dalla normativa vigente alla data dell'appalto.

Art. 16 – REVISIONE PREZZI

1. L'importo dei lavori di cui all'articolo 3 del presente Capitolato, è stato determinato sulla base del prezzario unico regionale per i lavori pubblici della Regione Siciliana 2022 (Decreto Assessoriale n.17/Gab del 29/06/2022);
2. Per il presente appalto è prevista la revisione prezzi così come indicato all'articolo 60 del d.lgs. 36/2023 con le modalità di cui al sopracitato articolo e se ricorrono le condizioni di cui al comma 2 del sopracitato art. 60.

Art. 17- ULTIMAZIONE DEI LAVORI E CONTO FINALE

Non appena avvenuta l'ultimazione dei lavori, l'appaltatore ha l'obbligo di darne comunicazione scritta, entro 5 giorni alla Direzione Lavori che, previa le necessarie constatazioni in contraddittorio, ai sensi dell'art.31 dell'allegato II.14 provvederà a redigere il relativo certificato.

Il conto finale dei lavori verrà compilato entro tre mesi dalla data di ultimazione.

Art. 18- COLLAUDO E/O CERTIFICATO DI REGOLARE ESECUZIONE

Il collaudo di cui all'art.116 del D.Lgs 36/2023 e dei disposti normativi di cui all'allegato II.14 ed in particolare all'art 13, ha lo scopo di verificare e certificare che l'opera o il lavoro siano stati eseguiti a regola d'arte, secondo il progetto approvato e le relative prescrizioni tecniche, nonché le eventuali perizie di variante, in conformità del contratto e degli eventuali atti di sottomissione o aggiuntivi debitamente approvati. Il collaudo ha altresì lo scopo di verificare che i dati risultanti dalla contabilità finale e dai documenti giustificativi corrispondano fra loro e con le risultanze di fatto, non solo per dimensioni, forma e quantità, ma anche per qualità dei materiali, dei componenti e delle provviste, e che le procedure espropriative poste a carico dell'Appaltatore siano state espletate tempestivamente e diligentemente. Il collaudo comprende altresì tutte le verifiche tecniche previste dalle leggi di settore.

Gli accertamenti e le verifiche effettuati nelle visite sopralluogo disposte dall'organo di collaudo, se previsto, possono non comprendere tutti quelli previsti dai due periodi precedenti; tali accertamenti e verifiche, in ogni caso, al termine delle operazioni, debbono risultare nel certificato di collaudo da inviare al RUP. Il collaudo comprende anche l'esame delle riserve dell'Appaltatore, sulle quali non sia già intervenuta una risoluzione definitiva in via amministrativa, se iscritte nel registro di contabilità e nel conto finale nei termini e nei modi stabiliti dalle leggi vigenti.

La Stazione Appaltante entro trenta giorni dalla data di ultimazione dei lavori, ovvero dalla data di consegna dei lavori in caso di collaudo in corso d'opera, attribuisce l'incarico del collaudo.

Nel caso di lavori che richiedono l'apporto di più professionalità diverse in ragione della particolare tipologia e categoria dell'intervento, il collaudo può essere affidato ad una commissione composta da due o tre membri. La stazione appaltante designa il membro della commissione che assume la funzione di presidente.

Per i lavori comprendenti strutture, al soggetto incaricato del collaudo o ad uno dei componenti della commissione di collaudo è affidato anche il collaudo statico, purché essi abbiano i requisiti specifici previsti dalla legge. Per i lavori eseguiti in zone classificate come sismiche, il collaudo è esteso alla verifica dell'osservanza delle norme sismiche.

Il termine entro il quale deve essere effettuato il collaudo finale, è fissato non oltre sei mesi dall'ultimazione dei lavori, salvi i casi, individuati dal Contratto di appalto, di particolare complessità dell'opera da collaudare, in cui il termine può essere elevato sino ad un anno.

Il certificato di collaudo ha carattere provvisorio e assume carattere definitivo decorsi due anni dall'emissione del medesimo. Decorso tale termine, il collaudo si intende tacitamente approvato ancorché l'atto formale di approvazione dell'Organo deputato dalla stazione appaltante non sia intervenuto entro due mesi dalla scadenza del medesimo termine.

Qualora nel biennio susseguente a quanto sopra dovessero emergere vizi o difetti dell'opera, il responsabile del procedimento provvederà a denunciare entro il medesimo periodo il vizio o il difetto e ad accertare, sentiti il direttore dei lavori e l'organo di collaudo, quest'ultimo ove previsto, ed in contraddittorio con l'Appaltatore, se detti difetti derivino da carenze nella realizzazione dell'opera; in tal caso proporrà alla stazione appaltante di fare eseguire dall'Appaltatore, od in suo danno, i necessari interventi. Nell'arco di tale biennio l'Appaltatore è tenuto alla garanzia per le difformità e i vizi dell'opera, indipendentemente dalla intervenuta liquidazione del saldo.

La stazione appaltante ai sensi del comma 7 dell'art.50 del D.Lgs 36/2023 può sostituire il certificato di collaudo con quello di regolare esecuzione.

Il certificato di regolare esecuzione è comunque emesso non oltre tre mesi dalla data di ultimazione dei lavori.

E' obbligatorio il collaudo in corso d'opera nei seguenti casi:

- a) quando la direzione lavori è affidata ad un professionista esterno al Libero Consorzio Comunale già Provincia di Ragusa;
- b) in caso di opere di particolare complessità;
- c) nel caso di intervento affidato in concessione, nonché con dialogo competitivo o mediante locazione finanziaria;
- d) previa acquisizione del progetto definitivo in sede di offerta, la progettazione esecutiva e l'esecuzione di lavori sulla base del progetto preliminare del Libero Consorzio Comunale già Provincia di Ragusa;
- e) nel caso di opera o lavoro comprendenti significative e non abituali lavorazioni non più ispezionabili in sede di collaudo finale; f) nei casi di aggiudicazione con ribasso d'asta superiore alla soglia di anomalia determinata ai sensi delle vigenti disposizioni.

L'Appaltatore risponde per le difformità ed i vizi dell'opera, ancorché riconoscibili, purché denunciati dall'Amministrazione prima che il certificato di collaudo assuma carattere definitivo. Per tutti gli effetti di legge e, in particolare, per quanto attiene al termine di cui all'art. 1669 C.C., con l'emissione del certificato di favorevole collaudo e dalla data dello stesso, ha luogo la presa in consegna delle opere da parte dell'Amministrazione appaltante.

Art. 19 - MANUTENZIONE DELLE OPERE SINO AL COLLAUDO

L'appaltatore è obbligato, a propria cura e spese, alla manutenzione di tutte le opere eseguite fino al giorno dell'approvazione del collaudo o al certificato di regolare esecuzione

Per tutto il tempo intercorrente tra l'esecuzione ed il collaudo, e salve le maggiori responsabilità sancite dall'art. 1669 del C.C., l'impresa è quindi garante delle opere e delle forniture eseguite, sostituzioni e ripristini che si rendessero necessari. Durante detto periodo l'impresa curerà la manutenzione tempestivamente e con ogni cautela, provvedendo, di volta in volta, alle riparazioni necessarie senza che occorran particolari inviti da parte della Direzione lavori.

Ove l'impresa non provvedesse nei termini prescritti dalla Direzione Lavori con invito scritto, si procederà d'ufficio e la spesa andrà a debito dell'impresa stessa.

Art. 20- CLAUSOLE CONTRATTI COLLETTIVI DI LAVORO

L'appaltatore si obbliga ad applicare ai lavoratori dipendenti, occupati nei lavori costituenti l'oggetto del presente contratto, le condizioni normative e retributive non inferiori a quelle risultanti dai contratti collettivi di lavoro vigenti nelle località e nei tempi in cui si svolgono i lavori e ad applicare i suddetti contratti collettivi anche dopo la loro scadenza e fino alla loro sostituzione.

L'appaltatore si obbliga in particolare ad osservare le clausole dei contratti collettivi nazionali e provinciali relative al trattamento economico per ferie, gratifica natalizia, e festività ed a provvedere all'accantonamento degli importi relativi nei modi e nelle forme in essi previsti.

I suddetti obblighi vincolano l'appaltatore anche nel caso che lo stesso non sia aderente alle associazioni stipulanti i contratti collettivi o receda da essi.

Art. 21- ONERI E OBBLIGHI DIVERSI A CARICO DELL'APPALTATORE

Oltre agli oneri generali e particolari previsti dal Capitolato Generale di appalto ed agli altri specificati nel presente Capitolato Speciale, sono a carico dell'Appaltatore gli oneri ed obblighi seguenti:

- la fornitura degli operai, dei tecnici qualificati, nonché degli attrezzi per rilievi, tracciamenti e misurazioni relative alle operazioni di consegna, verifica e contabilità dei lavori;
- l'obbligo della fornitura e della tenuta del "libretto giornale dei lavori" che dovrà essere compilato con gli stessi dati temporali del "Giornale dei Lavori" e da mettere a disposizione, in qualsiasi momento, dell'Ufficio di D.L. a semplice richiesta dello stesso.
- l'obbligo di presentare, prima dell'inizio dei lavori, un programma esecutivo nel quale sono riportate l'ammontare presunto, parziale e progressivo, dell'avanzamento dei lavori alla data contrattualmente stabilita per la liquidazione

del certificato di pagamento;

- le segnalazioni diurne e notturne nei tratti stradali interessati dai lavori, lungo i quali tratti il transito debba temporaneamente svolgersi con particolari cautele.

I sistemi di segnalamento ed i segnali all'uopo impiegati devono essere quelli previsti dal Nuovo Codice della Strada (art. 21) e dal Regolamento di Esecuzione (artt. dal n. 30 al n. 43), nonché quelli previsti dal Decreto 10 luglio 2002 "Disciplinare tecnico relativo agli schemi segnaletici, differenziati per categoria di strada, da adottare per il segnalamento temporaneo" del Ministero delle infrastrutture e dei trasporti.

I provvedimenti per l'eventuale regolamentazione della circolazione che si rendessero necessari, dovranno essere proposti alla Stazione Appaltante per l'approvazione e l'eventuale emanazione dei prescritti formali provvedimenti;

- l'apposizione, in prossimità della testata del cantiere, ai sensi dell'art. 30 del D.P.R. 16.12.1992 n. 495 (R.E.C.d.S.), di apposita tabella (Fig. II/382 D.P.R. n. 495 citato) recante le indicazioni di cui al comma 6° del citato art. 30;
- tutte le spese di contratto per il bollo, la registrazione, la copia, la stampa;
- fornire quindicinalmente, a decorrere dalla data di inizio dei lavori, le seguenti notizie statistiche in merito all'andamento dei lavori appaltati:
- presentare al Direttore dei Lavori, prima dell'inizio dei lavori medesimi, e comunque entro 10 giorni dalla data del verbale di consegna, la relativa documentazione di avvenuta denuncia agli enti previdenziali, assicurativi ed infortunistici. Inoltre, con cadenza quadrimestrale dovranno essere presentati al Direttore dei Lavori copia dei versamenti contributivi, previdenziali ed assicurativi;
- il risarcimento dei danni che in dipendenza del modo di esecuzione dei lavori venissero arrecate a proprietà pubbliche o private ad altre persone, restando libere ed indenni la stazione appaltante ed il suo personale;
- il divieto, salvo esplicita autorizzazione scritta della Direzione dei lavori, di pubblicazione di notizie, disegni o fotografie delle opere oggetto dell'appalto direttamente o tramite terzi;
- la predisposizione dei materiali impiegati o da impiegarsi nei manufatti da sottoporre, presso i laboratori indicati dalla Direzione dei Lavori, a prove, controlli e saggi in correlazione a quanto prescritto dall'art. 31 circa l'accettazione dei materiali stessi, nonché sui campioni di legno, profilati in acciaio e/o rame, chiodi, viti e manufatti vari già eseguiti da prelevare in sito; dei campioni potrà essere ordinata la conservazione a cura e spese dell'appaltatore munendoli di suggelli a firma del Direttore dei lavori e dell'Appaltatore nei modi più adatti a garantire l'autenticità, dopo la relativa verbalizzazione;
- la conservazione ed il ripristino delle vie e dei passaggi che venissero intersecati con la costruzione della strada, provvedendo con opportune opere provvisorie;
- la costruzione, a propria cura e spese, di eventuali ponti di servizio, passerelle, varianti provvisorie, accessi, canali e comunque tutte le opere provvisorie occorrenti per mantenere il transito lungo la strada, i passaggi pubblici e privati e la continuità dei corsi d'acqua;
- l'esaurimento delle acque superficiali o di infiltrazione non sorgive concorrenti nei cavi e l'esecuzione di opere provvisorie per lo scolo e la deviazione preventiva di esse dalla sede stradale, dalle opere e dalle cave di prestito;
- tutte le spese relative al ripristino dei manufatti e dei luoghi scaturenti dalle indagini e dai saggi, che la Direzione dei lavori ed il collaudatore riterranno opportuno disporre a loro insindacabile giudizio, per la verifica dell'opera.

Alla chiusura dei lavori, a semplice richiesta del Direttore dei lavori, l'Appaltatore dei lavori deve esibire tutta la documentazione attestante la corretta gestione dei rifiuti prodotti. Successivamente il Direttore dei Lavori dovrà attestare la congruità del quantitativo dei rifiuti generati in relazione ai lavori eseguiti.

Si dichiara espressamente che di tutti gli obblighi ed oneri sopra specificati, sia nel presente articolo quanto in tutti gli altri del presente Capitolato, si è tenuto conto nello stabilire i prezzi di cui all'allegato elenco; non spetterà quindi altro compenso all'appaltatore qualora il prezzo di appalto subisca aumenti o diminuzioni nei limiti stabiliti dall'art. 161 del D.P.R. n° 207/2010 e ss.mm.ii. ed anche quando la Stazione Appaltante, nei limiti concessi ordinasse modifiche le quali rendessero indispensabili una proroga al termine contrattuale.

Art. 22- ADEMPIMENTI PREVIDENZIALI, ASSICURATIVI, INFORTUNISTICI E SICUREZZA PSICO-FISICA DEI LAVORATORI

L'Appaltatore subito dopo la consegna e, prima dell'inizio dei lavori, è tenuto a trasmettere alla stazione appaltante la documentazione di avvenuta denuncia agli Enti previdenziali, compresa la Cassa Edile, degli oneri assicurativi ed antinfortunistici.

L'impresa dovrà redigere il Piano operativo della sicurezza (P.O.S.), e nei casi in cui non è previsto il P.S.C. (Piano di Sicurezza e di Coordinamento), dovrà redigere il Piano di Sicurezza Sostitutivo (P.S.S.) a cura di professionista abilitato ai sensi del D.Lgs. n° 81/2008 e ss.mm.ii da trasmettere al RUP, Direttore dei Lavori, ed, ove previsto, anche al Coordinatore in fase di esecuzione per gli adempimenti previsti compresa la messa a disposizione delle Autorità preposte alla verifica ispettiva dei cantieri (ASP-Azienda Sanitaria Provinciale ed Ispettorato Provinciale del Lavoro).

Ove vi fossero interferenze tra i lavoratori autonomi, sub-appaltatori o sub-contraenti in merito a servizi o forniture rientranti nel contesto dell'appalto, ai sensi del D.Lgs. n° 81/2008 e ss.mm.ii., oltre al D.V.R. (Documento di Valutazione dei Rischi) di ogni singolo, dovrà essere redatto il D.U.V.R.I. (Documento di Valutazione dai Rischi da Interferenza), o equivalente autocertificazione, sostitutivo in egual misura ai rischi, non complementare del P.S.C. che l'Appaltatore si obbliga a redigere prima della stipula del Contratto di Appalto, comprendente anche il rischio da stress lavoro-correlato e quant'altro contemplato dal citato decreto legislativo.

L'Appaltatore è obbligato al rispetto della normativa del Decreto Legislativo n° 81/2008 riguardante il miglioramento della sicurezza e della salute dei lavoratori sul luogo di lavoro; dovrà inoltre dichiarare:

1. di aver effettuato la valutazione dei rischi ai sensi e per gli effetti dell'art. 29, comma 5 secondo periodo, dell'art. 15, comma 1 e dell'art. 28, comma 1 del D.Lgs. n° 81/2008 e ss.mm.ii.;
2. di possedere specifica documentazione attestante la conformità relativa alle macchine, alle attrezzature ed alle

- opere provvisoriale previste e valutate sia nel P.S.C (Piano di Sicurezza e Coordinamento) che nel P.O.S. (Piano Operativo di Sicurezza) ai sensi e per gli effetti del D.Lgs. n° 81/2008 e ss.mm.ii.;
3. di disporre dell'elenco dei Dispositivi di Protezione Individuale D.P.I. forniti ai lavoratori ed alla D.L. così come previsto dal D.Lgs. n° 81/2008 e ss.mm.ii.;
 4. di aver nominato il Responsabile del Servizio di Prevenzione e Protezione (R.S.P.P.), l'incaricato dell'attuazione delle misure di prevenzione incendi e lotta all'incendio, di evacuazione, di primo soccorso e gestione dell'emergenza ed, eventualmente nominato, il medico competente quando si ravvisi l'opportunità e la necessità ai sensi e per gli effetti degli artt. 38-42 del D.Lgs. n° 81/2008 e ss.mm.ii.;
 5. di aver nominato o non aver nominato il Rappresentante dei Lavoratori per la Sicurezza (RLS) avvalendosi della facoltà prevista dall'art.48 del D.Lgs. n° 81/2008 e ss.mm.ii (Rappresentante dei Lavoratori per la Sicurezza Territoriale (RLST));
 6. di possedere gli attestati di formazione di cui al punto 4 e dei lavoratori previsti in ossequio al D.Lgs. n°81/2008 e ss.mm.ii.;
 7. di aver già predisposto l'elenco dei lavoratori e delle maestranze impiegate in cantiere così come previste dal Libro Unico del Lavoro (artt. 39-40 della Legge n° 133/2008) e sottoposto a costante visione in copia e/o fotocopia autenticata agli Organi preposti alla diretta/indiretta vigilanza;
 8. di non essere oggetto di provvedimenti di sospensione o interdittivi di cui all'art. 14 del D.Lgs. n° 81/2008 e ss.mm.ii che reca particolari disposizioni per il contrasto del lavoro irregolare e per la tutela della salute e sicurezza dei lavoratori
 9. di erogare ai lavoratori dipendenti occupati nei lavori di cui all'oggetto, condizioni normative e retributive non inferiori a quelle risultanti dai contratti collettivi di lavoro.

L'Appaltatore è obbligato ad attuare durante l'esecuzione delle varie fasi di lavoro tutti gli accorgimenti previsti dal Piano di Sicurezza e Coordinamento e Piano Operativo di Sicurezza e/o P.S.S e P.O.S. collegato al contratto o al D.U.V.R.I. (Documento Unico di Valutazione dei Rischi da Interferenza).

Altre modifiche del Piano che si rendessero necessarie in fase esecutiva dovranno essere preventivamente sottoposte all'approvazione del RUP.

In caso di gravi inosservanze o inadempienze riguardanti le norme di sicurezza o in caso di pericolo imminente durante le fasi di lavoro, il RUP su proposta del coordinatore in fase di esecuzione, ove tale figura sia prevista, può sospendere immediatamente i lavori senza che ciò possa costituire oggetto di richiesta di indennizzo da parte dell'Appaltatore.

La ripresa dei lavori potrà avvenire solo dopo che il RUP, su parere del coordinatore in fase di esecuzione lavori ove presente, avrà accertato che sono state eliminate, a cura e spese dell'Appaltatore, le cause di pericolo e ripristinate le normali condizioni di sicurezza.

Art. 23- REGOLAMENTAZIONE DEL TRAFFICO STRADALE DURANTE L'ESECUZIONE DEI LAVORI.

L'Appaltatore dovrà, a proprie cure e spese, provvedere alla regolamentazione diurna e notturna del traffico stradale durante l'esecuzione di tutti i lavori, nel totale rispetto del Nuovo Codice della Strada (art. 21), del suo Regolamento di Esecuzione (artt. dal n. 30 al n. 43) e del Decreto 10 luglio 2002 "Disciplinare tecnico relativo agli schemi segnaletici, differenziati per categoria di strada, da adottare per il segnalamento temporaneo" del Ministero delle infrastrutture e dei trasporti.

Le operazioni di segnalazione e di assistenza al traffico devono essere espletate dal personale dipendente dall'Appaltatore stesso, che deve essere dotato del vestiario previsto dalle norme antinfortunistiche.

Art. 24- LAVORO NOTTURNO E FESTIVO

Qualora per cause non imputabili all'Appaltatore, l'esecuzione delle opere dovesse procedere in modo da non garantire il rispetto del termine contrattuale, la direzione lavori potrà richiedere che i lavori siano eseguiti ininterrottamente, anche di notte e nei giorni festivi.

Per tale incombenza nessun particolare indennizzo spetterà all'appaltatore, salvo le maggiorazioni previste dalle tariffe sindacali per i lavori condotti in siffatte circostanze.

Art. 25- DISPOSIZIONI GENERALI RELATIVE ALL'ELENCO PREZZI

Il prezzo unitario in base al quale, al netto del ribasso d'asta, saranno pagati i lavori appaltati a corpo risulta dall'allegato elenco prezzi.

Essi sono al netto di IVA e comprendono tutti gli oneri generali e particolari previsti dal Capitolato Generale di Appalto e dal Capitolato Speciale.

Altresì, sono comprensivi delle spese generali e degli utili dell'impresa.

Pertanto si intendono accettati dall'Appaltatore in base a calcoli di sua convenienza.

Art. 26- REPERIBILITÀ

E' fatto obbligo all'impresa aggiudicataria, fornire alla D.L. tutti i recapiti telefonici, residenza abituale ed eventualmente anche estiva, in modo che, in caso di necessità, possa essere rintracciata nel più breve tempo possibile, ed, in caso di pericolo, anche a semplice avviso telefonico.

L'impresa, su disposizioni della D.L., dovrà dare immediata esecuzione ai lavori con uomini e mezzi adeguati.

Art. 27- SPESE CONTRATTUALI E CONSEGUENZIALI

Tutte le spese per bolli, tassa di registro, copia, diritti di segreteria, stampa, riproduzione in qualsiasi modo di disegni ed elaborati tecnici e normativi, nonché ogni altra spesa accessoria, eventuale e consequenziale, tutte incluse nessuna esclusa, dipendenti dal presente appalto sono a carico dell'impresa assuntrice.

Art. 28- RISERVE

Le forme, i contenuti, le definizioni delle riserve al termine dei lavori, il tempo di giudizio e le controversie relative alle riserve sono regolate dalle leggi vigenti.

Art. 29- INDICAZIONE DELLE PERSONE CHE POSSONO RISCUOTERE

Per tutti gli effetti del presente atto, l'impresa appaltatrice elegge domicilio legale presso _____ via _____ n. _____.

Tutti i pagamenti a favore dell'appaltatore saranno intestati a _____ mediante _____
In caso di cessazione o decadenza dall'incarico delle persone autorizzate a riscuotere e quietanzare, l'appaltatore è obbligato a darne tempestiva notifica alla stazione appaltante.

In caso di cessione del corrispettivo di appalto successiva alla stipula del presente contratto, il relativo atto dovrà indicare con precisione le generalità del cessionario ed il luogo del pagamento delle somme cedute.

L'identità della persona autorizzata alla riscossione dovrà risultare, nel caso di ditte individuali, dal certificato della Camera di commercio e nel caso di società mediante appositi atti legali.

Art. 30- PAGAMENTO DELLE MAGGIORI IMPOSTE

Se al termine dei lavori, il loro importo risultasse maggiore di quello originariamente pattuito con il presente contratto e/o da eventuali atti aggiuntivi, è obbligo dell'appaltatore provvedere all'assolvimento dell'onere tributario mediante pagamento delle maggiori imposte dovute sulla differenza.

Se, al contrario, al termine dei lavori, il valore del contratto risultasse minore di quello originariamente previsto, la stazione appaltante rilascerà apposita dichiarazione ai fini del rimborso delle maggiori imposte versate.

Il pagamento della rata di saldo e lo svincolo della cauzione da parte della stazione appaltante sono subordinati alla dimostrazione dell'eseguito versamento delle eventuali maggiori imposte.

Art. 31- MODALITÀ DI RISOLUZIONE DELLE CONTROVERSIE

Tutte le controversie che insorgeranno durante l'esecuzione dei lavori, comprese quelle conseguenti al mancato raggiungimento dell'accordo bonario ai sensi dell'art. 210 del d.lgs. 36/2023, potranno essere risolte mediante transazione nel rispetto del Codice Civile. Sono, comunque, applicabili, le disposizioni previste dal d.lgs. 36/2023.

L'Amministrazione recederà, in qualsiasi tempo, dal contratto, revocherà la concessione o l'autorizzazione al subcontratto, cottimo, nolo o fornitura al verificarsi dei presupposti stabiliti dall'art.11, comma 3, del D.P.R. 03.06.1998, n. 252 e dalle disposizioni contenute nella Circolare del Ministero dell'Interno 18 dicembre 1998, n.559/Leg/240.517.8 che detta "Istruzioni applicative concernenti il D.P.R. 3 giugno 1998, n. 252 (Regolamento antimafia)" e ss.mm.ii..

Art. 32- DISCORDANZE NEGLI ATTI DI CONTRATTO

Qualora uno stesso atto contrattuale dovesse riportare disposizioni di carattere discordante, l'appaltatore ne farà oggetto d'immediata segnalazione scritta alla stazione appaltante tramite il RUP, per i conseguenti provvedimenti di modifica. Se le discordanze dovessero riferirsi a caratteristiche di dimensionamento grafico, saranno di norma ritenute valide le indicazioni riportate nel disegno con scala di riduzione minore. In ogni caso dovrà ritenersi nulla la disposizione che contrasta o che in minor misura collima con il contesto delle norme e delle disposizioni riportate nei rimanenti atti contrattuali.

Nel caso si riscontrassero disposizioni discordanti tra i diversi atti di contratto, fermo restando quanto stabilito nella seconda parte del precedente capoverso, l'appaltatore rispetterà, nell'ordine, quelle indicate dagli atti seguenti:

- ✓ contratto;
- ✓ capitolato speciale d'appalto;
- ✓ elenco prezzi;
- ✓ disegni.

Capitolo III

Prescrizioni tecniche

Art. 33- PRESCRIZIONI GENERALI — PROVE

I materiali in genere occorrenti per la costruzione delle opere dovranno pervenire da località ritenute dall'impresa di sua convenienza, purché siano riconosciuti dalla direzione lavori di buona qualità in relazione alla natura del loro impiego. L'impresa ha l'obbligo di prestarsi, tutte le volte che la direzione lavori lo riterrà necessario, alle prove sui materiali impiegati o da impiegarsi, alle prove sui terreni (qualità fisico-chimiche); essa provvederà a tutte sue spese al prelevamento ed invio dei campioni ed alla esecuzione delle prove necessarie presso gli Istituti sperimentali a ciò autorizzati. Dei campioni può essere ordinata la conservazione negli uffici municipali, munendoli di sigilli e firme della direzione lavori e dell'impresa nei modi più atti a garantire l'autenticità. L'impresa è obbligata a rimuovere dai cantieri i materiali non accettati dalla direzione lavori ed a demolire le opere costruite con i materiali non riconosciuti di buona qualità. In particolare i materiali e le apparecchiature elettriche dovranno essere conformi a quanto prescritto dalle norme CEI. In generale la qualità e la provenienza dei materiali, così come descritte nel presente capitolo, costituiscono le condizioni per la realizzazione delle varie opere così come descritte nelle singole voci di elenco prezzi unitari. Per questo motivo, le voci di elenco prezzi, seppur dettagliate, devono sempre intendersi da completare con le prescrizioni contenute nel presente capitolo. La remunerazione degli obblighi contenuti in questo capitolo è già considerata nel prezzo di ogni singola voce. In altre parole l'Impresa appaltatrice non potrà mai chiedere alcun compenso aggiuntivo per gli oneri derivanti dagli articoli di questo Capitolato Speciale d'Appalto. Se esiste una qualche forma di contraddizione tra gli articoli del C.S.A. e la descrizione contenuta nelle voci di elenco prezzi farà fede quanto riportato in queste ultime.

Art. 34- ACQUE – CALCI – CEMENTI E AGGLOMERATI – POZZOLANE - GESSO

a) Acqua

L'acqua dovrà essere dolce, limpida, priva di materie terrose, priva di sali (particolarmente solfati e cloruri) in percentuali dannose e non essere aggressiva. Nel caso in cui si rendesse necessario, dovrà essere trattata per permettere un grado di purezza adatta all'intervento da eseguire, oppure additivata per evitare l'insorgere di reazioni chimico-fisiche con produzione di sostanze pericolose.

b) Calci aeree.

Le calci aeree dovranno rispondere ai requisiti di accettazione di cui alla legge 16 novembre 1939 n. 2231; le calci idrauliche dovranno altresì rispondere alle prescrizioni contenute nella legge 26 maggio 1965, n. 595 ("Caratteristiche tecniche e requisiti dei leganti idraulici") nonché ai requisiti di accettazione contenuti nel D.M. 31 agosto 1972 ("Norme dei requisiti di accettazione e modalità di prova degli agglomerati cementizi e delle calci idrauliche")

c) Cementi ed agglomerati cementizi

I cementi da impiegare in qualsiasi lavoro, dovranno rispondere alle norme di accettazione di cui al decreto ministeriale 3.6.1968 pubblicato nella Gazzetta ufficiale n. 180 del 17.7.1968 e successive modifiche e integrazioni. Essi dovranno essere conservati in modo da restare perfettamente riparati dall'umidità. Di norma si impiegherà cemento del tipo 325 e 425.

I cementi ed i leganti in genere dovranno essere conservati in sacchi sigillati originali in magazzini coperti, su tavolati in legno, ben riparati dall'umidità e se sciolto in silos.

Qualora in qualsiasi momento si accerti che il cemento, per effetto di umidità, non sia polverulento ma agglutinato o grumoso, esso sarà allontanato dal cantiere.

d) Pozzolane.

Le pozzolane saranno ricavate da strati depurati da cappellaccio ed esenti da sostanze eterogenee o di parti inerti: qualunque sia la provenienza dovranno rispondere a tutti i requisiti prescritti dal r.d. 16 novembre 1939, n. 2230 e successive modifiche ed integrazioni.

e) Gesso.

Il gesso dovrà essere di recente cottura, perfettamente asciutto, di fine macinazione in modo da non lasciare residui sullo staccio di 56 maglie a centimetro quadrato, scevro da materie eterogenee e senza parti alterate per estinzione spontanea. Il gesso dovrà essere conservato in locali coperti e ben riparati dall'umidità.

L'uso di esso dovrà essere preventivamente autorizzato dalla Direzione dei Lavori.

Art. 35- SABBIA

In base al R.D. n. 2229 del 16 novembre 1939, capo II, la sabbia naturale o artificiale dovrà risultare bene assorbita in grossezza, sarà pulitissima, non avrà tracce di sali, di sostanze terrose, limacciose, fibre organiche, sostanze friabili in genere e sarà costituita di grani resistenti, non provenienti da roccia decomposta o gessosa.

Essa deve essere scricchiolante alla mano, non lasciare traccia di sporco, non contenere materie organiche, melmose o comunque dannose; dev'essere lavata ad una o più riprese con acqua dolce, qualora ciò sia necessario, per eliminare materie nocive e sostanze eterogenee.

Le dimensioni dei grani costituenti la sabbia dovranno essere tali da passare attraverso un vaglio di fori circolari del diametro:

- di 2 mm se si tratta di lavori di murature in genere;
- di 1 mm se si tratta degli strati grezzi di intonaci e di murature di paramento;
- di ½ mm se si tratta di colla per intonaci e per murature di paramento.

L'accettabilità della sabbia dal punto di vista del contenuto in materie organiche verrà definita con i criteri indicati nell'allegato 1 del D.M. 3 giugno 1968 e successive modifiche ed integrazioni, sui requisiti di accettazione dei cementi.

In base a tale decreto, la sabbia normale è una sabbia silicea, composita, a granuli tondeggianti, d'origine naturale proveniente dal lago di Massaciuccoli in territorio di Torre del Lago, la cui distribuzione granulometrica deve essere contenuta nel fuso granulometrico individuato dalla tabella seguente:

Designazione della tela	Luce netta (in mm)	Residuo cumulativo (percentuale in peso)
2,00 UNI 2331	2,00	0
1,70 UNI 2331	1,70	5 ± 5
1,00 UNI 2331	1,00	33 ± 5
0,50 UNI 2331	0,50	67 ± 5
0,15 UNI 2331	0,15	88 ± 5
0,08 UNI 2331	0,08	98 ± 2

Per ogni partita di sabbia normale, il controllo granulometrico deve essere effettuato su un campione di 100 g.

L'operazione di stacciatura va eseguita a secco su materiale essiccato ed ha termine quando la quantità di sabbia che attraversa in un minuto qualsiasi setaccio risulta inferiore a 0,5 g.

La sabbia da impiegarsi nella formazione dei calcestruzzi, dovrà avere le qualità stabilite dal D.M. 27 luglio 1985 e successive modifiche ed integrazioni, che approva le "Norme tecniche per l'esecuzione delle opere in cemento armato normale e precompresso e per le strutture metalliche".

Art. 36- GHIAIA E PIETRISCO

Ghiaia e pietrisco - Per la qualità di ghiaie e pietrischi da impiegarsi nella formazione dei calcestruzzi valgono le stesse norme prescritte per le sabbie.

In base al R.D. n. 2229 del 16 novembre 1939, capo II, la ghiaia deve essere ad elementi puliti di materiale calcareo o siliceo, bene assortita, formata da elementi resistenti e non gelivi, scevra da sostanze estranee, da parti friabili, terrose, organiche o comunque dannose.

La ghiaia deve essere lavata con acqua dolce, qualora ciò sia necessario per eliminare le materie nocive.

Qualora invece della ghiaia si adoperi pietrisco questo deve provenire dalla frantumazione di roccia compatta, durissima, silicea o calcarea pura e di alta resistenza alle sollecitazioni meccaniche, esente da materie terrose, sabbiose e, comunque, eterogenee, non gessosa né geliva, non deve contenere impurità né materie pulverulenti, deve essere costituito da elementi, le cui dimensioni soddisfino alle condizioni indicate per la ghiaia.

Il pietrisco dev'essere lavato con acqua dolce qualora ciò sia necessario per eliminare materie nocive.

Le dimensioni degli elementi costituenti ghiaie e pietrischi dovranno essere tali da passare attraverso un vaglio di fori circolari del diametro:

- di 5 cm se si tratta di lavori di fondazione o di elevazione, muri di sostegno, piedritti, rivestimenti di scarpe e simili;
- di 4 cm se si tratta di volti di getto;
- di 3 cm se si tratta di cappe di volti o di lavori in cemento armato od a pareti sottili.

Gli elementi più piccoli delle ghiaie e dei pietrischi non devono passare in un vaglio a maglie rotonde in un centimetro di diametro, salvo quando vanno impiegati in cappe di volti od in lavori in cemento armato ed a pareti sottili, nei quali casi sono ammessi anche elementi più piccoli.

Se il cemento adoperato è alluminoso, è consentito anche l'uso di roccia gessosa, quando l'approvvigionamento d'altro tipo risulti particolarmente difficile e si tratti di roccia compatta, non geliva e di resistenza accertata.

Art. 37- INERTI

Gli inerti, naturali o di frantumazione, devono essere costituiti da elementi non gelivi e non friabili, privi di sostanze organiche, limose ed argillose, di gesso, ecc., in proporzioni nocive all'indurimento del conglomerato od alla conservazione delle armature.

Gli inerti, quando non espressamente stabilito, possono provenire da cava in acqua o da fiume, a seconda della località dove si eseguono i lavori ed in rapporto alle preferenze di approvvigionamento: in ogni caso dovranno essere privi di sostanze organiche, impurità ed elementi eterogenei.

Gli aggregati devono essere disposti lungo una corretta curva granulometrica, per assicurare il massimo riempimento dei vuoti interstiziali.

Tra le caratteristiche chimico-fisiche degli aggregati occorre considerare anche il contenuto percentuale di acqua, per una corretta definizione del rapporto a/c, ed i valori di peso specifico assoluto per il calcolo della miscela d'impasto. La granulometria inoltre dovrà essere studiata scegliendo il diametro massimo in funzione della sezione minima del getto, della distanza minima tra i ferri d'armatura e dello spessore del copriferro.

La ghiaia o il pietrisco devono avere dimensioni massime commisurate alle caratteristiche geometriche della carpenteria del getto ed all'ingombro delle armature.

Gli inerti normali sono, solitamente, forniti sciolti; quelli speciali possono essere forniti sciolti, in sacchi o in autocisterne. Entrambi vengono misurati a metro cubo di materiale assestato su automezzi per forniture di un certo rilievo, oppure a secchie, di capacità convenzionale pari ad 1/100 di metro cubo nel caso di minimi quantitativi.

Art. 38 - SPECIFICHE PER IL CALCESTRUZZO

La prescrizione del calcestruzzo all'atto del progetto deve essere caratterizzata almeno mediante la classe di resistenza, la classe di consistenza ed il diametro massimo dell'aggregato. La classe di resistenza è contraddistinta dai valori caratteristici delle resistenze cubica R_{ck} e cilindrica f_{ck} a compressione uniassiale, misurate su provini normalizzati e cioè rispettivamente su cilindri di diametro 150 mm e di altezza 300 mm e su cubi di spigolo 150 mm. Al fine delle verifiche sperimentali i provini prismatici di base 150x150 mm e di altezza 300 mm sono equiparati ai cilindri di cui sopra. Al fine di ottenere le prestazioni richieste, si dovranno dare indicazioni in merito alla composizione ai processi di maturazione ed alle procedure di posa in opera, facendo utile riferimento alla norma UNI ENV 13670-1:2001 ed alle Linee Guida per la messa in opera del calcestruzzo strutturale e per la valutazione delle caratteristiche meccaniche del calcestruzzo pubblicate dal Servizio Tecnico Centrale del Consiglio Superiore dei Lavori Pubblici, nonché dare indicazioni in merito alla composizione della miscela, compresi gli eventuali additivi, tenuto conto anche delle previste classi di esposizione ambientale (di cui, ad esempio, alla norma UNI EN 206-1: 2006) e del requisito di durabilità delle opere. La resistenza caratteristica a compressione è definita come la resistenza per la quale si ha il 5% di probabilità di trovare valori inferiori. Nelle presenti norme la resistenza caratteristica designa quella dedotta da prove su provini come sopra descritti, confezionati e stagionati, eseguite a 28 giorni di maturazione. Si dovrà tener conto degli effetti prodotti da eventuali processi accelerati di maturazione. In tal caso potranno essere indicati altri tempi di maturazione a cui riferire le misure di resistenza ed il corrispondente valore caratteristico. Il conglomerato per il getto delle strutture di un'opera o di parte di essa si considera omogeneo se confezionato con la stessa miscela e prodotto con medesime procedure.

CARATTERISTICHE DEL CALCESTRUZZO

Indicare nei successivi punti. Per quanto non previsto si potrà fare utile riferimento alla Sez. 3 di UNI EN 1992-1-

RESISTENZA A COMPRESSIONE In sede di progetto si farà riferimento alla resistenza caratteristica a compressione su cubi R_{ck} così come definita precedentemente. Dalla resistenza cubica si passerà a quella cilindrica da utilizzare nelle verifiche mediante l'espressione: $f_{ck} = 0,83 \times R_{ck}$ Sempre in sede di previsioni progettuali, è possibile passare dal valore caratteristico al valor medio della resistenza cilindrica mediante l'espressione: $f_{cm} = f_{ck} + 8$ [N/mm²]

RESISTENZA A TRAZIONE La resistenza a trazione del calcestruzzo può essere determinata a mezzo di diretta sperimentazione, condotta su provini appositamente confezionati, secondo la norma UNI EN 12390-2:2002, per mezzo delle prove di seguito indicate: - prove di trazione diretta; - prove di trazione indiretta: (secondo UNI EN 12390-6:2002 o, metodo dimostrato equivalente); - prove di trazione per flessione: (secondo UNI EN 12390-5:2002 o metodo dimostrato equivalente). In sede di progettazione si può assumere come resistenza media a trazione semplice (assiale) del calcestruzzo il valore (in N/mm²): $f_{ctm} = 0,30 \times f_{ck}^{2/3}$ per classi $\leq C50/60$ $f_{ctm} = 2,12 \times \ln[1 + f_{cm}/10]$ per classi $> C50/60$ I valori caratteristici corrispondenti ai frattili 5% e 95% sono assunti, rispettivamente, pari a 0,7 f_{ctm} , ed 1,3 f_{ctm} . Il valore medio della resistenza a trazione per flessione è assunto, in mancanza di sperimentazione diretta, pari a: $f_{ctm} = 1,2 f_{ctm}$

MODULO ELASTICO Per modulo elastico istantaneo del calcestruzzo va assunto quello secante tra la tensione nulla e 0,40 f_{cm} , determinato sulla base di apposite prove, da eseguirsi secondo la norma UNI 6556:1976. In sede di progettazione si può assumere il valore: $E_{cm} = 22.000 \times [f_{cm}/10]^{0,3}$ [N/mm²] Tale formula non è applicabile ai calcestruzzi maturati a vapore. Essa non è da considerarsi vincolante nell'interpretazione dei controlli sperimentali delle strutture.

COEFFICIENTE DI POISSON Per il coefficiente di Poisson può adottarsi, a seconda dello stato di sollecitazione, un valore compreso tra 0 (calcestruzzo fessurato) e 0,2 (calcestruzzo non fessurato).

COEFFICIENTE DI DILATAZIONE TERMICA Manutenzione ordinaria generica delle competenze autostradali 50 Il coefficiente di dilatazione termica del calcestruzzo può essere determinato a mezzo di apposite prove, da eseguirsi secondo la norma UNI EN 1770:2000. In sede di progettazione, o in mancanza di una determinazione sperimentale diretta, per il coefficiente di dilatazione termica del calcestruzzo può assumersi un valor medio pari a $10 \times 10^{-6} \text{ } ^\circ\text{C}^{-1}$, fermo restando che tale quantità dipende significativamente dal tipo di calcestruzzo considerato (rapporto inerti/legante, tipi di inerti, ecc.) e può assumere valori anche sensibilmente diversi da quello indicato.

RITIRO La deformazione assiale per ritiro del calcestruzzo può essere determinata a mezzo di apposite prove, da eseguirsi secondo le norme UNI 6555:1973 e UNI 7086:1972, rispettivamente per calcestruzzi confezionati con inerti aventi dimensioni massime sino a 30 mm, od oltre 30 mm. In sede di progettazione, e quando non si ricorra ad additivi speciali, il ritiro del calcestruzzo può essere valutato sulla base delle indicazioni di seguito fornite. La deformazione totale da ritiro si può esprimere come:

$$\epsilon_{cs} = \epsilon_{cd} + \epsilon_{ca}$$

dove:

ϵ_{cs} è la deformazione totale per ritiro

ϵ_{cd} è la deformazione per ritiro da essiccamento

ϵ_{ca} è la deformazione per ritiro autogeno.

Il valore medio a tempo infinito della deformazione per ritiro da essiccamento : $\epsilon_{cd,\infty} = kh \epsilon_{c0}$

DURABILITÀ Per garantire la durabilità delle strutture in calcestruzzo armato ordinario o precompresso, esposte all'azione dell'ambiente, si devono adottare i provvedimenti atti a limitare gli effetti di degrado indotti dall'attacco chimico, fisico e derivante dalla corrosione delle armature e dai cicli di gelo e disgelo. A tal fine in fase di progetto la prescrizione, valutate opportunamente le condizioni ambientali del sito ove sorgerà la costruzione o quelle di impiego, deve fissare le caratteristiche del calcestruzzo da impiegare (composizione e resistenza meccanica), i valori del copriferro e le regole di maturazione. Ai fini della valutazione della durabilità, nella formulazione delle prescrizioni sul calcestruzzo, si potranno prescrivere anche prove per la verifica della resistenza alla penetrazione agli agenti aggressivi, ad esempio si può tener conto del grado di impermeabilità del calcestruzzo. A tal fine può essere determinato il valore della profondità di penetrazione dell'acqua in pressione in mm. Per la prova di determinazione della profondità della penetrazione dell'acqua in pressione nel calcestruzzo indurito vale quanto indicato nella norma UNI EN 12390-8:2002. Al fine di ottenere la prestazione richiesta in funzione delle condizioni ambientali, nonché per la definizione della relativa classe, si potrà fare utile riferimento alle indicazioni contenute nelle Linee Guida sul calcestruzzo strutturale edite dal Servizio Tecnico Centrale del Consiglio Superiore dei Lavori Pubblici ovvero alle norme UNI EN 206-1:2006 ed UNI 11104:2004.

CLASSIFICAZIONE CLASSI DI ESPOSIZIONE RIFERITE ALLE AZIONI DELL'AMBIENTE Le azioni dell'ambiente sono classificate come classi di esposizioni nel prospetto sottoindicato. Gli esempi forniti sono informativi. Le classi di esposizione da scegliere dipendono dalle disposizioni valide nel luogo d'impiego del calcestruzzo. Questa classificazione dell'esposizione non esclude considerazioni in merito a condizioni speciali che possano esistere nel luogo di impiego del calcestruzzo o di misure protettive quali l'uso di acciaio inossidabile o altri metalli resistenti alla corrosione e l'uso di rivestimenti protettivi per il calcestruzzo o per l'armatura. Manutenzione ordinaria generica delle competenze autostradali

52 Il calcestruzzo può essere soggetto a più di una delle azioni descritte nel prospetto sottoindicato e può essere necessario esprimere le condizioni dell'ambiente alle quali esso è esposto come combinazione di classi di esposizione.

Art. 39- MATERIALI PER ASSATURA E MASSICCIAE STRADALI

Dovranno essere scelti fra quelli più duri, compatti, tenaci e resistenti di fiume o di cava, con resistenza a compressione non inferiore a 1.500 kg/cm² e resistenza all'usura non inferiore ai 2/3 del granito di S. Fedelino; dovranno essere assolutamente privi di polvere, materie terrose o fangose e di qualsiasi altra impurità.

Art. 40- DETRITO DI CAVA O TOUT-VENANT DI CAVA O DI FRANTOIO

Quando per gli strati di fondazione della sovrastruttura stradale sia disposto di impiegare detriti di cava, il materiale deve essere in ogni caso non suscettibile all'azione dell'acqua (non solubile; non plasticizzabile) ed avere un C.B.R. di almeno 40 allo stato saturo. Dal punto di vista granulometrico non sono necessarie prescrizioni specifiche per i materiali teneri (tuffi, arenarie) in quanto la loro granulometria si modifica e si adegua durante la cilindratura; per materiali duri la granulometria dovrà essere assorbita in modo da realizzare una minima percentuale di vuoti. Di norma la dimensione massima degli aggregati non dovrà superare i 10 cm.

Per gli strati superiori si farà ricorso a materiali lapidei dei più duri, tali da assicurare un C.B.R. saturo di almeno 80. La granulometria dovrà essere tale da assicurare la minima percentuale di vuoti; il potere legante del materiale non dovrà essere inferiore a 30; la dimensione massima degli aggregati non dovrà superare i 6 cm.

Art. 41- LEGANTI BITUMINOSI

I leganti bituminosi dovranno rispondere alle norme e condizioni per l'accettazione dei materiali stradali:

- a) Bitume. Il bitume dovrà provenire dalla distillazione dei petroli o da asfalto tipo "Trinidad"; dovrà inoltre corrispondere alle seguenti caratteristiche:
 - a. Solubilità in solfuro di carbonio, almeno 99%;
 - b. Peso specifico a 25 °C maggiore di 1;
 - c. Penetrazione Dow a 25 °C minimo 100 dmm;
 - d. Punto di rammollimento (palla o anello) non inferiore a 38 °C;
 - e. Perdita in peso per riscaldamento a 163 °C, per 5 ore al massimo il 2%;
 - f. Contenuto massimo di paraffina 2,3%.
 - g. Il pietrisco dei leganti bituminosi devono provenire almeno il 30% da rocce basaltiche.

Ove la fornitura del bitume sia fatta in fusti o in altri recipienti analoghi per il prelevamento dei campioni verrà scelto almeno un fusto o un recipiente su ogni cinquanta.

Da ciascuno dei fusti scelti e qualora il materiale trovasi liquescente dovrà prelevarsi un decilitro cubo, avendo cura che il contenuto sia reso preventivamente omogeneo.

I prelevamenti così fatti saranno assunti come rappresentativi del contenuto del gruppo di recipienti ai quali si riferiscono.

Qualora invece il materiale trovasi allo stato pastoso, si dovrà prelevare per ciascun fusto un campione di peso non inferiore a kg 1.

Il materiale di cui sopra dovrà essere fornito in cantiere in tempo utile affinché possano essere eseguite le prove prima dell'inizio della bitumatura.

b) Emulsione bituminosa. L'emulsione bituminosa per le prime mani dovrà corrispondere alle seguenti caratteristiche:

- a) percentuale in bitume puro minimo 50%;
- b) percentuale in emulsivo secco massimo 1,50%;

- c) omogeneità residuo massimo gr. 0,50 per 100 gr.;
- d) stabilità nel tempo, residuo massimo gr. 0,10 per 100 gr.;
- e) sedimentazione non più di mm 6 dopo tre giorni, non più di mm 12 dopo sette giorni;
- f) stabilità al gelo, residuo massimo gr. 0,50 per 100 gr.;
- g) viscosità non meno di 5.

Per i prelievi dei campioni ci si atterrà alle norme per le prove dell'emulsione.

c) Pietrischetto bitumato. Il pietrischetto bitumato sarà ottenuto con l'impasto di pietrischetto preventivamente vagliato a bitume puro in ragione almeno di kg 60 per mc. di pietrischetto. Il pietrischetto da impiegarsi dovrà essere perfettamente asciutto e il bitume dovrà essere riscaldato alla temperatura da 150 ° a 180 °C.

La miscela dovrà essere effettuata nelle ore più calde, sopra superfici dure perfettamente pulite ed esposte al sole. Il pietrischetto bitumato dovrà essere fornito e misurato a piè d'opera su camion, escluse per le pavimentazioni dei marciapiedi in cui verrà misurato a mq. ad opera finita.

Art. 42- COSTRUZIONE DEI TAPPETI SOTTILI IN CONGLOMERATO BITUMINOSO

a) Struttura del rivestimento. Il tappeto sarà costituito da un manto sottile di conglomerato bituminoso formato e posto in opera su massicciata bituminata come si specifica in seguito.

b) Formazione del conglomerato bituminoso.

Aggregato grosso. L'aggregato grosso da impiegare per la formazione del conglomerato sarà costituito da graniglia ottenuta da frantumazione della pezzatura da mm 210 per una percentuale in peso 60%.

Aggregato fine. L'aggregato fine da impiegare per la formazione del conglomerato dovrà essere costituito da sabbia di frantoio o sabbia di fiume, essenzialmente silicee e vive, pulite e praticamente esenti da argilla, terriccio, polvere, e da altre materie estranee per una percentuale in peso del 34%.

Additivo (filler). L'additivo minerale da usarsi per il conglomerato sarà costituito da calce idraulica e da polvere di rocce calcaree finemente macinate per una percentuale in peso del 6%.

Bitume. Il bitume da usare per la formazione del conglomerato sarà del tipo penn. 80/100 per una percentuale in peso del 6%.

Emulsione di bitume. L'emulsione da impiegarsi per trattamento preliminare della massicciata dovrà essere del tipo al 50% di bitume nella misura di kg 0.700 al mq.

c) Confezione del conglomerato bituminoso. L'aggregato dovrà essere riscaldato con essiccatore del tipo a tamburo munito di ventilatore, essere portato alla temperatura di almeno 120 °C senza superare i 150 °C.

Alla formazione del conglomerato l'impresa dovrà provvedere con una impastatrice meccanica del tipo adatto ed approvato dalla direzione lavori la quale consenta la dosatura a peso con bilance munite di grandi quadranti di tutti i componenti e assicuri la regolarità e uniformità degli impasti, dovrà inoltre essere munito di termometri per il controllo delle temperature.

Art. 43- SEGNALETICA

Tutti i segnali devono essere rigorosamente conformi a tipi e dimensioni prescritti dal regolamento di esecuzione del Nuovo Codice della Strada approvato con D.Lgs. 30 aprile 1992, n. 285, alle successive integrazioni e/o modificazioni ed a quanto richiesto dalle relative circolari del Ministero lavori pubblici.

Capitolo IV

DISPOSIZIONI PARTICOLARI RIGUARDANTI L'APPALTO

NORME PER L'ESECUZIONE DEI LAVORI

Art. 44- CONSERVAZIONE DELLA CIRCOLAZIONE - SGOMBERI E RIPRISTINI

L'impresa, nell'esecuzione delle opere, dovrà assicurare la circolazione pedonale e, ove possibile, quella veicolare sulle strade interessate dai lavori.

Essa provvederà pertanto a tutte le necessarie opere provvisorie (passerelle, recinzioni ecc.), all'apposizione di tutta la segnaletica regolamentare per l'eventuale deviazione del traffico veicolare, ed alla sua sorveglianza.

In ogni caso, a cura e spese dell'impresa dovranno essere mantenuti gli accessi a tutti gli ingressi stradali privati, ovvero tacitati gli aventi diritto, nonché provveduto alla corretta manutenzione ed all'interrotto esercizio dei cavi e delle condutture di qualsiasi genere interessate ai lavori.

Gli scavi saranno effettuati anche a tronchi successivi e con interruzioni, allo scopo di rispettare le prescrizioni precedenti.

L'impresa è tenuta a mantenere, a rinterri avvenuti, il piano carreggiato atto al transito dei pedoni e dei mezzi meccanici, provvedendo a tal fine allo sgombero di ciottoli ed alla rimessa superficiale di materiale idoneo allo scopo.

Ultimate le opere, l'impresa dovrà rimuovere tutti gli impianti di cantiere e sgomberare tutte le aree occupate, rimettendo tutto in pristino stato, in modo che nessun pregiudizio o alterazione derivino in dipendenza dei lavori eseguiti.

Dovrà inoltre — qualora necessario — provvedere ai risarcimenti degli scavi con materiali idonei, all'espropriazione del ciottolame affiorante, ed in genere alla continua manutenzione del piano stradale in corrispondenza degli scavi, in modo che il traffico si svolga senza difficoltà e pericolosità.

Art. 45- SCAVI E RIMOZIONE CORDONATI

Negli scavi dovranno essere adottate tutte le cautele necessarie a prevenire scoscendimenti e smottamenti, restando l'impresa esclusivamente responsabile degli eventuali danni e tenuta a provvedere, a proprie spese, alle rimozioni delle materie franate ed al ripristino delle sezioni correnti.

Gli scavi ed i trasporti saranno eseguiti con mezzi adeguati e con sufficiente mano d'opera, si avrà cura di assicurare in ogni caso il regolare smaltimento e il deflusso delle acque.

I materiali provenienti dagli altri impieghi nei lavori, dovranno essere portati a rifiuto in zone disposte a cura dell'impresa; lo stesso dicasi per quelle invece inutilizzabili ed esuberanti le necessità dei lavori.

L'impresa appaltatrice ha inoltre l'onere della ricerca di tutti i sottoservizi esistenti presso gli Enti e le Aziende preposte. La mancata indicazione dell'effettivo andamento dei sottoservizi non solleva in alcun modo l'impresa appaltatrice dalle responsabilità legate al loro mantenimento in perfetto ordine durante tutte le operazioni previste (demolizioni, scavi, ripristini ecc.).

Art. 46- ESECUZIONE SCAVI PER POSA TUBAZIONI

Prima di iniziare lo scavo vero e proprio si dovrà procedere al disfacimento della pavimentazione stradale.

L'Appaltatore deve rilevare la posizione di cippi o di segnali indicatori di condutture sotterranee, di termini di proprietà o di segnaletica orizzontale, allo scopo di poter assicurare durante il susseguente ripristino la loro rimessa in sito con la maggior esattezza possibile.

Art. 47- SCAVI A SEZIONE OBBLIGATA E RISTRETTA

Saranno spinti alla profondità indicata dalla direzione dei lavori, con pareti verticali che dovranno essere sbadacchiate ed armate per evitare franamenti nei cavi, restando a carico dell'impresa ogni danno a cose e persone che potrà verificarsi. Qualora, in considerazione della natura del terreno, l'impresa intendesse eseguire lo scavo con pareti inclinate (per difficoltà, ovvero per l'impossibilità di costruire la chiavica in presenza di armature e sbadacchiature) dovrà sempre chiedere il permesso alla direzione dei lavori.

L'onere per il maggior scavo sarà comunque a pieno e totale carico dell'Impresa appaltatrice.

L'impresa è obbligata ad evacuare le acque di qualunque origine esistenti od affluenti nei cavi, ove ciò sia ritenuto necessario dalla direzione dei lavori, ad insindacabile giudizio, per una corretta esecuzione delle opere.

Nei prezzi relativi, fra l'altro, sono compresi l'onere delle demolizioni di pavimentazioni stradali e di qualsiasi genere, di acciottolati, di massicciate e sottofondi stradali, di murature, sottofondi, tombini, ecc..

L'Impresa appaltatrice dovrà provvedere, a sua cura e spesa, al completo ripristino di tutti i sottoservizi esistenti la cui demolizione sia stata ritenuta necessaria dall'impresa o dalla D.L. al fine di consentire le lavorazioni del progetto sia dal punto di vista tecnico sia dal punto di vista della sicurezza.

Art. 48 - Scarificazione di pavimentazioni esistenti

Per gli interventi su pavimentazioni stradali già esistenti sui quali dovrà procedersi a ricarichi o risagomature, previo ordine della Direzione lavori, l'Impresa dovrà dapprima ripulire accuratamente il piano viabile, provvedendo poi alla scarificazione della massicciata esistente adoperando, all'uopo, apposito scarificatore opportunamente trainato e

guidato. La scarificazione sarà spinta fino alla profondità ritenuta necessaria dalla Direzione lavori, provvedendo poi alla successiva vagliatura e raccolta in cumuli del materiale utilizzabile, su aree di deposito procurate a cura e spese dell'Impresa. Qualora la Direzione dei lavori ritenga opportuno allontanare il materiale risultante da scarificazione, la ditta Appaltatrice dovrà essere in regola e farsi carico degli oneri per attenersi a tutte le disposizioni a norma di legge vigente in materia di trasporto dei materiali di rifiuto provenienti dai cantieri stradali o edili.

Art. 49 -Fresatura di strati in conglomerato bituminoso con idonee attrezzature

La fresatura della sovrastruttura stradale per la parte legata a bitume per l'intero spessore o parte di esso dovrà essere effettuata con idonee attrezzature, munite di frese a tamburo, funzionanti a freddo, munite di nastro caricatore per il carico del materiale di risulta. Le attrezzature dovranno essere perfettamente efficienti e funzionanti e di caratteristiche meccaniche, dimensioni e produzioni approvate secondo la "direttiva macchine", D.P.R. 24 luglio 1996, n. 459. La superficie del cavo dovrà risultare perfettamente regolare in tutti i punti, priva di residui di strati non completamente fresati. L'Impresa si dovrà scrupolosamente attenere agli spessori di demolizione stabiliti dalla Direzione lavori. Particolare cura e cautela deve essere rivolta alla fresatura della pavimentazione su cui giacciono coperchi o prese dei sottoservizi, la stessa Impresa avrà l'onere di sondare o farsi segnalare l'ubicazione di tutti i manufatti che potrebbero interferire con la fresatura stessa. Lo spessore della fresatura dovrà essere mantenuto costante in tutti i punti e sarà valutato mediando l'altezza delle due pareti laterali con quella della parte centrale del cavo. La pulizia del piano di scarifica, nel caso di fresature corticali, dovrà essere eseguita con attrezzature munite di spazzole rotanti e/o dispositivi aspiranti o simili in grado di dare un piano perfettamente pulito. Le pareti dei tagli longitudinali dovranno risultare perfettamente verticali e con andamento longitudinale rettilineo e privo di sgretolature. Sia il piano fresato che le pareti dovranno, prima della posa in opera dei nuovi strati di riempimento, risultare perfettamente puliti, asciutti e uniformemente rivestiti dalla mano di attacco in legante bituminoso. La ditta appaltatrice dovrà essere in regola e farsi carico degli oneri per attenersi a tutte le disposizioni a norma di legge vigente in materia di trasporto dei materiali di rifiuto provenienti dai cantieri stradali o edili.

Art. 50- RINTERRI

I rinterri si faranno con materiale adatto, sabbioso, ghiaioso e non argilloso, derivante dagli scavi, ponendo in opera strati orizzontali successivi di circa 30—0 cm. di spessore, ben costipati con adeguate attrezzature.

Nel rinterro delle condotte con pareti sottili si avrà la massima cura di rivolgere prima i tubi con sabbia, sino ad una altezza di cm 15 sopra il dorso dei tubi per non danneggiare in alcun modo la tubatura né altre opere costruite ed esistenti. I singoli strati dovranno essere abbondantemente inaffiati in modo che il rinterro risulti ben costipato, e non dia luogo a cedimenti del piano viabile successivamente costruito.

Qualora ugualmente avvenga un dissesto nella pavimentazione esso dovrà venire immediatamente riparato con il perfetto ripristino del piano viabile, e ciò a tutte cure e spese dell'impresa fino a collaudo avvenuto. Qualora il cavo da ritombare fosse attraversato da tubazioni, le stesse verranno adeguatamente sostenute con paretine o pilastri di mattoni o calcestruzzi in modo da non pregiudicarne l'integrità.

I relativi oneri s'intendono compensati con i prezzi di tariffa.

I riempimenti di pietrame a secco per drenaggi, fognature, vespai, banchettoni di consolidamento e simili, dovranno essere formati con pietre da collocarsi in opera a mano e ben costipate al fine di evitare cedimenti per effetto dei carichi.

Le operazioni di rullatura non dovranno arrecare alcun danno al cordonato esistente in opera. L'impresa appaltante avrà l'onere per disporre idonee protezioni per proteggere i cordonati durante il passaggio del rullo o della piastra.

Art. 51- FONDAZIONI STRADALI IN GHIAIA O PIETRISCO E SABBIA

Le fondazioni con misti di ghiaia o pietrisco e sabbia dovranno essere formate con uno strato di materiale di spessore uniforme e di altezza proporzionata sia alla natura del sottofondo che alle caratteristiche del traffico. Di norma lo spessore dello strato da cilindrare non dovrà essere inferiore a cm 20.

Se il materiale lo richiede per scarsità di legante, sarà necessario correggerlo con materiale adatto, aiutandone la penetrazione mediante leggero innaffiamento, tale che l'acqua non arrivi al sottofondo.

Le cilindature dovranno essere condotte procedendo dai fianchi verso il centro. A lavoro finito la superficie dovrà risultare parallela a quella prevista per il piano viabile e non dovrà discostarsi dalla sagoma di progetto per più di 2 cm, nei limiti della tolleranza del 5% in più o meno, purché la differenza si presenti solo saltuariamente.

I materiali impiegati dovranno comunque rispondere ai requisiti prescritti al Capitolo VII ed approvati dalla direzione lavori.

Le operazioni di rullatura non dovranno arrecare alcun danno al cordonato esistente in opera. L'impresa appaltante avrà l'onere per disporre idonee protezioni per proteggere i cordonati durante il passaggio del rullo o della piastra.

Art. 52- MASSICCIATA

Le massicciate saranno eseguite con pietrisco o ghiaia di dimensioni appropriate al tipo di carreggiata da formare, indicate in linea di massima nel precedente art. 47.

A cilindatura finita la massicciata dovrà presentarsi chiusa e ben assestata così da non dar luogo a cedimenti al passaggio del compressore.

Le operazioni di rullatura non dovranno arrecare alcun danno al cordonato esistente in opera. L'impresa appaltante avrà l'onere per disporre idonee protezioni per proteggere i cordonati durante il passaggio del rullo o della piastra.

Art. 53- MASSICCIATA IN MISTO GRANULOMETRICO A STABILIZZAZIONE MECCANICA

Per le strade in terra stabilizzate da eseguirsi con misti granulometrici senza aggiunta di leganti, si adopererà un'idonea miscela di materiali a granulometria continua a partire dal limo argilla da mm 0,07 sino alla ghiaia (ciottoli) o pietrisco con dimensione massima di 50 mm; la relativa curva granulometrica dovrà essere contenuta tra le curve limiti che delimitano il fuso di Talbot.

Lo strato dovrà avere un indice di plasticità tra 6 e 9 per dare garanzie che né la sovrastruttura si disgregi né, quando la superficie sia bagnata, venga incisa dalle ruote ed in modo da realizzare un vero e proprio calcestruzzo d'argilla con idoneo scheletro litico. A tale fine si dovrà altresì avere un limite di liquidità inferiore a 35 ed un C.B.R. saturo a 2,5 mm di penetrazione non inferiore al 50%. Lo spessore dello strato stabilizzato sarà determinato in base alla portanza anche del sottofondo ed ai carichi che dovranno essere sopportati mediante la prova di punzonamento C.B.R. su campione compattato preventivamente con il metodo Proctor.

Il materiale granulometrico tanto che sia tout-venant di cava o di frantoio, tanto che provenga da banchi alluvionali opportunamente vagliati il cui scavo debba venir corretto con materiali di aggiunta, ovvero parzialmente frantumati per assicurare un migliore ancoraggio reciproco degli elementi del calcestruzzo di argilla, deve essere steso in cordoni lungo la superficie stradale. Successivamente si procederà al mescolamento per ottenere una buona omogeneizzazione mediante i motogaders ed alla contemporanea stesura sulla superficie stradale. Infine, dopo conveniente umidificazione in relazione alle condizioni ambientali, si compatterà lo strato con rulli gommati o vibranti sino ad ottenere una densità in sito non inferiore al 95% di quella massima ottenuta con la prova AASHO modificata.

Le operazioni di rullatura non dovranno arrecare alcun danno al cordonato esistente in opera. L'impresa appaltante avrà l'onere per disporre idonee protezioni per proteggere i cordonati durante il passaggio del rullo o della piastra.

Art. 54- Conglomerati cementizi Ghiaia e pietrisco costituenti gli aggregati

Dovranno essere costituiti da elementi lapidei puliti non alterabili dal freddo e dall'acqua. Dovranno essere esenti da polveri, gessi, cloruri, terra, limi, ecc. e dovranno avere forme tondeggianti o a spigoli vivi, comunque non affusolate o piatte. ACRWin Pagina 250 di 311 Gli aggregati impiegabili per il confezionamento dei calcestruzzi possono essere di origine naturale, artificiale o di recupero come da normativa UNI EN 12620 e UNI EN 13055-1. La massima dimensione degli aggregati sarà funzione dell'impiego previsto per il calcestruzzo, del diametro delle armature e della loro spaziatura. Orientativamente si possono ritenere validi i seguenti valori: fondazioni e muri di grosso spessore: 30 mm travi, pilastri e solette: 20 mm solette di spessore < di 10 cm, nervature di solai e membrature sottili: 12/13 mm Sabbie (per calcestruzzo) Dovranno essere costituite da elementi silicei procurati da cave o fiumi, dovranno essere di forma angolosa, dimensioni assortite ed esenti da materiali estranei o aggressivi come per le ghiaie; in particolare dovranno essere esenti da limi, polveri, elementi vegetali od organici. Le sabbie prodotte in mulino potranno essere usate previa accettazione della granulometria da parte del Direttore Lavori. In ogni caso l'Appaltatore dovrà provvedere a suo onere alla formulazione delle granulometrie delle sabbie usate ogni qualvolta la Direzione Lavori ne faccia richiesta; le granulometrie dovranno essere determinate con tele e stacci UNI 2331-2/80 ed UNI 2332-1/79. Per tutto quanto non specificato valgono le norme del D.M. 14/1/66 e successive. Dosatura dei getti Il cemento e gli aggregati sono di massima misurati a peso, mentre l'acqua è normalmente misurata a volume. L'Appaltatore dovrà adottare, in accordo con la vigente normativa, un dosaggio di componenti (ghiaia, sabbia, acqua, cemento) tale da garantire le resistenze indicate sui disegni di progetto. Dovrà inoltre garantire che il calcestruzzo possa facilmente essere lavorato e posto in opera, in modo da passare attraverso le armature, circondarle completamente e raggiungere tutti gli angoli delle casseforme. Qualora non espressamente altrove indicato, le dosature si intendono indicativamente così espresse: calcestruzzo magro: cemento: 150 kg sabbia: 0,4 m3 ghiaia: 0,8 m3 calcestruzzo normale: cemento: 300 kg sabbia: 0,4 m3 ghiaia: 0,8 m3 calcestruzzo grasso: cemento: 350 kg sabbia: 0,4 m3 ghiaia: 0,8 m3 Dovranno comunque sempre essere raggiunte le caratteristiche e la classe di resistenza previste a progetto. Il rapporto acqua/cemento dovrà essere indicato e conforme alle prescrizioni di durabilità dettate dalla normativa. Qualora venga utilizzato un additivo superfluidificante il rapporto acqua/cemento potrà essere usato a compensazione della quantità d'acqua; il dosaggio dovrà essere definito in accordo con le prescrizioni del produttore, con le specifiche condizioni di lavoro e con il grado di lavorabilità richiesto. Come già indicato l'uso di additivi dovrà essere autorizzato dalla Direzione dei Lavori. Confezione dei calcestruzzi Dovrà essere eseguita in ottemperanza al D.M. 14 Gennaio 2008 (NTC2008) e la relativa Circolare n. 617 del 2 febbraio 2009 "Istruzioni per l'Applicazione Nuove Norme Tecniche Costruzioni di cui al Decreto Ministeriale 14 gennaio 2008". E' ammesso l'uso di calcestruzzo preconfezionato, con esplicita approvazione della Direzione Lavori. Tutte le cautele e le prescrizioni esposte precedentemente dovranno essere applicate anche dal produttore del calcestruzzo preconfezionato. La Direzione dei Lavori si riserva comunque il diritto, dopo accordi e con il supporto dell'Appaltatore, di accedere agli impianti di preconfezionamento, eseguendo tutti i controlli e gli accertamenti che saranno ritenuti opportuni. La Direzione dei Lavori richiederà comunque documenti comprovanti il dosaggio e la natura dei componenti del calcestruzzo fornito. L'appaltatore è, comunque, responsabile unico delle dosature dei calcestruzzi e della loro rispondenza per l'ottenimento delle resistenze richieste nei disegni e documenti contrattuali. Gli impianti a mano sono ammessi per piccoli getti non importanti staticamente e previa autorizzazione del Direttore dei Lavori. Getto del calcestruzzo ACRWin Pagina 251 di 311 Il getto verrà eseguito secondo le normative contenute nella Linee guida per la messa in opera del calcestruzzo strutturale e per la valutazione delle caratteristiche meccaniche del calcestruzzo indurito mediante prove non distruttive del febbraio 2008 a cura del Consiglio Superiore dei Lavori Pubblici. Il getto dovrà essere eseguito con cura, opportunamente costipato ed eventualmente vibrato secondo le prescrizioni del Direttore dei Lavori. Le interruzioni di getto dovranno essere evitate e comunque autorizzate dal Direttore dei Lavori. Le riprese dovranno essere eseguite in modo da trovarsi in zone di momento flettente nullo nelle strutture inflesse ed in modo da essere perpendicolari allo sforzo di compressione nelle strutture verticali. Quando la ripresa avviene contro un getto ancora plastico, si dovrà procedere a previa boiacatura del getto esistente. Se il getto esistente è in fase di presa, occorre scalpellarlo e mettere a vivo la ghiaia quindi bagnare, applicare uno strato di malta di cemento di 1 - 2 cm. e procedere al nuovo getto. Qualora richiesto dalla Direzione dei Lavori, l'appaltatore dovrà provvedere all'uso di additivi

per la ripresa senza onere per il Committente. Le strutture in fase di maturazione dovranno essere protette dal gelo, dal caldo eccessivo e dalle piogge violente; così pure sulle strutture suddette dovrà essere vietato il transito di persone, mezzi o comunque qualsiasi forma di sollecitazione. La maturazione con riscaldamento locale diffuso è ammessa solo previo accordo scritto con la Direzione dei Lavori. I getti delle strutture destinate a ricevere una finitura di sola verniciatura dovranno essere realizzati con casseri metallici atti a garantire una superficie del getto la più liscia possibile. Eventuali irregolarità dovranno essere rettifiche senza oneri aggiuntivi. Provini Durante la confezione dei calcestruzzi l'appaltatore dovrà prendere le precauzioni del Direttore dei Lavori. Per ciò che concerne la normativa di prova di esecuzione, collaudo, conservazione, nonché le pratiche per la denuncia dei cementi armati, valgono tutte le leggi vigenti e quelle che venissero promulgate in corso d'opera. Dovranno inoltre essere eseguiti provini sulle barre di armatura, secondo le prescrizioni contenute nelle Nuove Norme Tecniche di cui al D.M. 14/01/2008. Gli oneri relativi al prelievo, maturazione e certificazione dei provini sono a carico dell'impresa esecutrice dei lavori. Vibrazione Le norme ed i tipi di vibrazione dovranno essere approvati dal Direttore dei Lavori sempre restando l'Appaltatore responsabile della vibrazione e di tutte le operazioni relative al getto, L'onere delle eventuali vibrazioni è sempre considerato incluso nel prezzo del getto. Condizioni climatiche Sono vietati i getti con temperatura sotto zero e con prevedibile discesa sotto lo zero. Fino a temperatura -5 °C il Direttore dei lavori, d'accordo con l'Impresa, sarà arbitro di autorizzare i getti previa sua approvazione degli additivi e delle precauzioni da adottare, sempre restando l'appaltatore responsabile dell'opera eseguita; conseguentemente il Direttore dei Lavori è autorizzato ad ordinare all'appaltatore di eseguire a proprio onere (dell'Appaltatore) la demolizione dei getti soggetti a breve termine a temperatura eccessivamente bassa e non prevista. I getti con temperatura superiore a 32 °C dovranno essere autorizzati dalla Direzione Lavori. L'appaltatore è obbligato all'innaffiamento costante dei getti in fase di maturazione per un minimo di 8 giorni e/o nei casi di getti massicci secondo indicazioni della Direzione Lavori. Tolleranze La tolleranza ammessa nella planarità dei getti, misurata con una staggia piana di 3 m, è di +/- 4 mm. per tutti gli orizzontamenti. La tolleranza ammessa per la verticalità dei getti misurata sull'altezza di un interpiano (intervallo tra due orizzontamenti parziali o totali) è di +/- 1 cm. non accumulabile per piano. La tolleranza globale ammessa per la verticalità dei getti, misurata sull'altezza totale degli elementi, è pari a 1/1000 della altezza stessa. La tolleranza ammessa per le misure in piano, riferita ad ogni piano e non cumulabile, è pari a +/- 1 cm. per la massima dimensione in pianta. Particolare cura dovrà essere posta nella esecuzione dei getti che dovranno ricevere elementi metallici

Art. 55- CONGLOMERATO BITUMINOSO PER PAVIMENTAZIONE FLESSIBILE

Per l'esecuzione dei lavori si osserveranno le seguenti precisazioni:

— Aggregati: gli aggregati dovranno avere i requisiti prescritti dalle "norme di accettazione dei pietrischi, pietrischetti, delle graniglie, della sabbia, degli additivi delle costruzioni stradali" del C.N.R.

— Bitume: il bitume dovrà avere i requisiti prescritti e sarà del tipo di penetrazione accettata dalla direzione dei lavori.

— Strato di collegamento (Binder) conglomerato semiaperto.

A titolo di base e con le riserve già citate per le miscele dello strato di usura, si prescrive la seguente formula:

Tipo del vaglio	Percentuale in peso di aggreg. pass. per il vaglio a fianco segnato
1" (mm 25,4)	100
3/4" (mm 19,1)	85 - 100
1/2" (mm 12,7)	70 - 90
3/8" (mm 9,52)	60 - 80
n. 4 serie ASTM (mm 4,76)	40 - 70
n. 10 serie ASTM (mm 2,00)	29 - 50
n. 40 serie ASTM (mm 0,47)	15 - 40
n. 80 serie ASTM (mm 0,177)	5 - 25
n. 200 serie ASTM (mm 0,074)	3 - 5

— Tenore del bitume:

Il tenore del bitume da mescolare negli impasti, espresso in misura percentuale del peso a secco degli aggregati di ciascun miscuglio sarà: del 4-6 per lo strato di collegamento (conglomerato semichiuso).

L'impresa è tuttavia tenuta a far eseguire presso un laboratorio ufficialmente riconosciuto prove sperimentali intese a determinare, per il miscuglio di aggregati prescelti, il dosaggio in bitume esibendo alla direzione lavori i risultati delle prove con la relativa documentazione ufficiale.

La direzione lavori si riserva di approvare i risultati ottenuti e di far eseguire nuove prove senza che tale approvazione riduca la responsabilità dell'impresa relativa al raggiungimento dei requisiti finali dei conglomerati in opera.

— Strato di usura:

Il conglomerato bituminoso chiuso destinato alla formazione dello strato di usura dovrà avere i seguenti requisiti:

- 1) elevatissima resistenza meccanica interna, e cioè capacità a sopportare senza deformazioni permanenti le sollecitazioni trasmesse dalle ruote dei veicoli;
- 2) elevatissima resistenza all'usura superficiale;
- 3) sufficiente ruvidità della superficie, per evitare lo slittamento delle ruote;
- 4) grandissima stabilità;
- 5) grande compattezza; il volume dei vuoti residui a costipamento finito non dovranno eccedere il 16%;
- 6) impermeabilità praticamente totale; un campione sottoposto alla prova con colonna di acqua di 10 cm di altezza dopo 72 ore non deve presentare tracce di passaggio di acqua.

Lo strato ultimato dovrà risultare di spessore uniforme e delle dimensioni precisate nell'elenco dei prezzi.

— Formazione e confezione degli impasti:

Si useranno impianti speciali per la preparazione del conglomerato bituminoso a caldo, che a giudizio della direzione lavori siano di capacità proporzionata ai programmi di produzione e tali da assicurare l'essiccamento, la depolverizzazione

degli inerti ed il riscaldamento degli stessi e del bitume, con verifica della temperatura nonché l'esatta costante composizione degli impasti.

Dal miscelatore l'impasto passerà in una tramoggia in carico e successivamente sui mezzi di trasporto.

Resta inteso che l'impresa è sempre soggetta all'obbligo contrattuale delle analisi presso i laboratori ufficiali.

L'impresa è inoltre obbligata per suo conto a tenere sempre sotto controllo e verifica le caratteristiche della miscela.

Gli accertamenti dei quantitativi di leganti bituminosi e di inerti, nonché degli spessori dei conglomerati bituminosi e dei manti saranno eseguiti dalla direzione lavori nei modi che essa giudicherà opportuni.

Resta in ogni caso convenuto, indipendentemente da quanto possa risultare dalle prove di laboratorio e dal preventivo benessere della direzione dei lavori sulla fornitura del bitume e di pietrischetto e graniglia, che l'impresa resta contrattualmente responsabile della buona riuscita dei lavori e pertanto sarà obbligata a rifare tutte quelle applicazioni che, dopo la loro esecuzione, non abbiano dato soddisfacenti risultati e si siano deteriorate.

— Posa in opera degli impasti:

Si procederà ad una accurata pulizia della superficie da rivestire, mediante energico lavaggio e ventilazione, ed alla spalmatura di uno strato continuo di legante di ancoraggio, con l'avvertenza di evitare i danni e le macchiature di muri, cordonate, ecc.

Immediatamente farà seguito lo stendimento dal conglomerato semiaperto per lo strato di collegamento (Binder) in maniera che, a lavoro ultimato, la carreggiata risulti perfettamente sagomata con i profili e le pendenze prescritte dalla direzione dei lavori.

Analogamente si procederà per la posa in opera dello strato di usura.

L'applicazione dei conglomerati bituminosi verrà fatta a mezzo di macchine spanditrici finitrici.

Il materiale verrà disteso a temperatura non inferiore a 120°.

Il manto di usura e lo strato di base saranno compressi, con rulli meccanici a rapida inversione di marcia, di peso adeguato.

La rullatura comincerà ad essere condotta a manto non eccessivamente caldo, iniziando il primo passaggio con le ruote motrici; e proseguendo in modo che un passaggio si sovrapponga parzialmente all'altro, si procederà pure con passaggio in diagonale.

La superficie sarà priva di ondulazione; un'asta rettilinea lunga 4 m posta su di essa avrà la faccia di contatto distante al massimo di 5 mm e solo in qualche punto singolare dello strato.

La cilindratura sarà continuata sino ad ottenere un sicuro costipamento; lo strato di usura, al termine della cilindratura, non dovrà presentare vuoti per un volume complessivo superiore al 6%.

Le operazioni di rullatura non dovranno arrecare alcun danno al cordonato esistente in opera. L'impresa appaltante avrà l'onere per disporre idonee protezioni per proteggere i cordonati durante il passaggio del rullo o della piastra.

Art. 56- SEGNALETICA STRADALE

I lavori dovranno venire eseguiti da personale specializzato e conformi alle disposizioni del Nuovo codice della strada e del regolamento d'attuazione.

Il direttore dei lavori ed il Coordinatore per l'esecuzione potranno impartire disposizioni sull'esecuzione dei lavori e l'ordine di precedenza da dare ai medesimi. Gli stessi potranno essere ordinati in più volte, a seconda delle particolari esigenze varie, per esecuzioni anche di notte, senza che l'impresa possa pretendere prezzi diversi da quelli fissati nel presente Capitolato e dal Piano di Sicurezza e Coordinamento.

La segnaletica orizzontale dovrà avvenire previa pulitura del manto stradale interessato, eseguita mediante idonee macchine tracciatrici ed ubicata come prescritto dalla direzione dei lavori.

Tutti i sostegni metallici devono essere posti in opera su plinto di calcestruzzo dosato a q.li 2,50/mc delle dimensioni opportune ed a giudizio insindacabile della direzione dei lavori.

La lunghezza dell'incastro sarà stabilita di volta in volta dalla Direzione dei lavori, e dove occorra dovranno essere predisposti dei fori per il passaggio di cavi elettrici.

Tutti i supporti metallici dei segnali stradali dovranno essere fissati ai relativi sostegni mediante le apposite staffe e bulloneria di dotazione, previa verifica della verticalità del sostegno stesso.

L'asse verticale del segnale dovrà essere parallelo e centrato con l'asse del sostegno metallico.

Il supporto metallico dovrà essere opportunamente orientato secondo quanto indicato dalla direzione dei lavori.

Tutti i manufatti riguardanti la segnaletica verticale dovranno essere posti in opera a regola d'arte e mantenuti dall'impresa in perfetta efficienza fino al collaudo.

Per quanto riguarda la segnaletica stradale necessaria per l'esecuzione delle opere si dovrà sempre disporre di una barriera in plastica tipo "New Jersey" lungo il lato strada e trasversalmente ai marciapiedi nelle zone in cui verranno eseguite le lavorazioni nonché tutta la segnaletica verticale temporanea, compresa quella di tipo semaforico, per la regolazione del traffico e di quella indicata nel Piano di Sicurezza e Coordinamento.

CAPO V

NORME PER LA MISURAZIONE E VALUTAZIONE DEI LAVORI

Art. 57- DISPOSIZIONI GENERALI

L'Appaltatore sarà obbligato ad intervenire personalmente alle misurazioni dei lavori e provviste o di farsi rappresentare da persona a ciò delegata.

L'Appaltatore sarà obbligato inoltre a prendere egli stesso l'iniziativa per invitare la direzione dei lavori a provvedere alle necessarie misurazioni, e ciò specialmente per quelle opere e somministrazioni che in progresso di lavori non si potessero più accertare.

Qualora per difetto di ricognizione fatta a tempo debito, talune quantità di lavoro non potessero venire esattamente accertate, l'Appaltatore dovrà accettare le valutazioni che verranno fatte dalla direzione dei lavori, in base ad elementi noti, ed in caso di bisogno dovrà sottostare a tutte le spese che si rendessero necessarie per eseguire i ritardati accertamenti.

Per tutti i lavori e le somministrazioni appaltate a misura, le relative quantità verranno misurate con sistema geometrico e decimale e valutate secondo quanto descritto nelle voci di elenco prezzi unitari e secondo le seguenti norme:

1. Scavi in genere

Oltre che per gli obblighi particolari emergenti dal presente articolo, con i prezzi d'elenco per gli scavi in genere l'Appaltatore deve ritenere compensato per tutti gli oneri che esso dovrà incontrare:

- per taglio di piante, estirpazione di ceppaie, radici, ecc.;
- per il taglio e lo scavo con qualsiasi mezzo delle materie sia asciutte che bagnate, di qualsiasi consistenza ed anche in presenza d'acqua;
- per paleggi, innalzamento, carico, trasporto e scarico a rinterro od a rifiuto entro i limiti previsti in elenco prezzi, sistemazione delle materie di rifiuto, deposito provvisorio e successiva ripresa;
- per la regolazione delle scarpate o pareti, per lo spianamento del fondo, per la formazione di gradoni, attorno e sopra le condotte di acqua od altre condotte in genere, e sopra le fognature o drenaggi secondo le sagome definitive di progetto;
- per puntellature, sbadacchiature ed armature di qualsiasi importanza e genere secondo tutte le prescrizioni contenute nel presente capitolato, compresi le composizioni, scomposizioni, estrazioni ed allontanamento, nonché sfridi, deterioramenti, perdite parziali o totali del legname, o dei ferri;
- per impalcature, ponti e costruzioni provvisorie, occorrenti sia per il trasporto delle materie di scavo sia per la formazione di rilevati, per passaggi, attraversamenti, ecc.;
- per ogni altra spesa necessaria per l'esecuzione completa degli scavi.

La misurazione degli scavi verrà effettuata nei seguenti modi:

- il volume degli scavi di sbancamento verrà determinato col metodo delle sezioni ragguagliate, in base ai rilevamenti eseguiti in contraddittorio con l'Appaltatore, prima e dopo i relativi lavori;
- gli scavi di fondazione saranno computati per un valore uguale a quello risultante dal prodotto della base di fondazione per la sua profondità sotto il piano degli scavi di sbancamento, ovvero del terreno naturale, quando detto scavo di sbancamento non viene effettuato.

Al volume così calcolato si applicheranno i vari prezzi fissati nell'elenco per tali scavi; vale a dire che essi saranno valutati sempre come eseguiti a pareti verticali, ritenendosi già compreso e compensato col prezzo unitario di elenco ogni maggiore scavo.

Tuttavia per gli scavi di fondazione da eseguire con casseri, paratie o simili strutture, sarà incluso nel volume di scavo per fondazione anche lo spazio occupato dalle strutture stesse.

I prezzi di elenco, relativi agli scavi di fondazione, sono applicabili unicamente e rispettivamente ai volumi di scavo compresi fra piani orizzontali consecutivi, stabiliti per diverse profondità, nello stesso elenco dei prezzi.

Pertanto la valutazione dello scavo risulterà definita, per ciascuna zona, dal volume ricadente nella zona stessa e dall'applicazione ad esso del relativo prezzo di elenco, salvo eventuali sezioni tipo predefinite da norme di capitolato e da particolari costruttivi.

2. Rilevati e rinterri

Il volume dei rilevati sarà determinato con il metodo delle sezioni ragguagliate, in base a rilevamenti eseguiti come per gli scavi di sbancamento. I rinterri di cavi a sezione ristretta saranno valutati a metro cubo per il loro volume effettivo misurato in opera. Nei prezzi di elenco sono previsti tutti gli oneri per il trasporto dei terreni da qualsiasi distanza e per gli eventuali indennizzi a cave di prestito.

3. Riempimento con misto granulare

Il riempimento con misto granulare a ridosso delle murature per drenaggi, vespai, ecc., sarà valutato a metro cubo per il suo volume effettivo misurato in opera.

4. Murature in genere

Tutte le murature in genere, salvo le eccezioni di seguito specificate, saranno misurate geometricamente, a volume o a superficie, secondo la categoria, in base a misure prese sul vivo dei muri, esclusi cioè gli intonaci. Sarà fatta deduzione di tutti i vuoti di luce superiore a 1,00 m² e dei vuoti di canne fumarie, canalizzazioni, ecc., che abbiano sezione superiore a 0,25 m², rimanendo per questi ultimi, all'Appaltatore, l'onere della loro eventuale chiusura con materiale in cotto. Così pure sarà sempre fatta deduzione del volume corrispondente alla parte incastrata di pilastri, piattabande, ecc., di strutture diverse, nonché di pietre naturali od artificiali, da pagarsi con altri prezzi di tariffa. Nei prezzi unitari delle murature di qualsiasi genere, qualora non debbano essere eseguite con paramento di faccia vista, si intende compreso il

rinzaffo delle facce visibili dei muri. Tale rinzaffo sarà sempre eseguito, ed è compreso nel prezzo unitario, anche a tergo dei muri che debbono essere poi caricati a terrapieni. Per questi ultimi muri è pure sempre compresa la eventuale formazione di feritoie regolari e regolarmente disposte per lo scolo delle acque ed in generale quella delle ammorsature e la costruzione di tutti gli incastrati per la posa in opera della pietra da taglio od artificiale.

Nei prezzi della muratura di qualsiasi specie si intende compreso ogni onere per formazione di spalle, sguinci, canne, spigoli, strombature, incassature per imposte di archi, volte e piattabande.

Qualunque sia la curvatura data alla pianta ed alle sezioni dei muri, anche se si debbano costruire sotto raggio, le relative murature non potranno essere comprese nella categoria delle volte e saranno valutate con i prezzi delle murature rotte senza alcun compenso in più. Le ossature di cornici, cornicioni, lesene, pilastri ecc., di aggetto superiore a 5 cm sul filo esterno del muro, saranno valutate per il loro volume effettivo in aggetto con l'applicazione dei prezzi di tariffa stabiliti per le murature.

Per le ossature di aggetto inferiore a 5 cm non verrà applicato alcun sovrapprezzo.

Quando la muratura in aggetto è diversa da quella del muro sul quale insiste, la parte incastrata sarà considerata come della stessa specie del muro stesso. Le murature di mattoni ad una testa od in foglio si misureranno a vuoto per pieno, al rustico, deducendo soltanto le aperture di superficie uguale o superiore a 1 mq., intendendo nel prezzo compensata la formazione di sordini, spalle, piattabande, ecc., nonché eventuali intelaiature in legno che la direzione dei lavori ritenesse opportuno di ordinare allo scopo di fissare i serramenti al telaio, anziché alla parete.

5. Murature in pietra da taglio

La pietra da taglio da pagarsi a volume sarà sempre valutata a metro cubo in base al volume del primo parallelepipedo retto rettangolare, circoscrivibile a ciascun pezzo. Le lastre, i lastroni e gli altri pezzi da pagarsi a superficie, saranno valutati in base al minimo rettangolo circoscrivibile.

Per le pietre di cui una parte viene lasciata grezza, si comprenderà anche questa nella misurazione, non tenendo però alcun conto delle eventuali maggiori sporgenze della parte non lavorata in confronto delle dimensioni assegnate dai tipi prescritti.

Nei prezzi relativi di elenco si intenderanno sempre compresi tutti gli oneri specificati nelle norme sui materiali e sui modi di esecuzione.

6. Calcestruzzi

I calcestruzzi per fondazioni, murature, volte, ecc. e le strutture costituite da getto in opera, saranno in genere pagati a metro cubo e misurati in opera in base alle dimensioni prescritte, esclusa quindi ogni eccedenza, ancorché inevitabile, dipendente dalla forma degli scavi aperti e dal modo di esecuzione dei lavori.

Nei relativi prezzi oltre agli oneri delle murature in genere, s'intendono compensati tutti gli oneri specificati nelle norme sui materiali e sui modi di esecuzione.

7. Conglomerato cementizio armato

Il conglomerato per opere in cemento armato di qualsiasi natura e spessore sarà valutato per il suo volume effettivo, senza detrazione del volume del ferro di armatura, che verrà pagato a parte, e del volume del conglomerato corrispondente a vani, aperture, nicchie e simili inferiori a 0,10 m² di superficie e senza contabilizzare la superficie bagnata della cassetta necessaria per formare i suddetti vani, aperture, nicchie e simili.

Nel caso di elementi ornamentali gettati fuori opera il volume sarà considerato in base al minimo parallelepipedo retto a base rettangolare circoscrivibile a ciascun elemento includendo anche il costo dell'armatura metallica nonché la posa in opera, sempreché non sia pagata a parte.

7.1 Acciaio per strutture in c.a.

L'acciaio impiegato nelle strutture in cemento armato e cemento armato precompresso verrà computato a peso.

8. Massicciata

La ghiaia ed il pietrisco ed in generale tutti i materiali per il riempimento si valuteranno a metro cubo in riferimento al volume geometrico da realizzare.

9. Asfalti.

I conglomerati bituminosi, siano essi formati per lo strato di collegamento o per il tappeto di usura, verranno valutati secondo la superficie eseguita e secondo gli spessori indicati nei singoli prezzi.

Nei relativi prezzi a mq sono compresi tutti gli oneri per la fornitura degli inerti e del legante secondo le formule accettate o prescritte dalla direzione lavori, la fornitura e la stesa del legante per ancoraggio, il nolo dei macchinari funzionanti per la confezione, il trasporto, la stesa e la compattazione dei materiali, la mano d'opera, l'attrezzatura e quant'altro occorra per dare il lavoro finito a perfetta regola d'arte.

Non verranno fatte detrazioni per le aree occupate dai pozzetti stradali, da caditoie e chiusini di fognature ed acque.

10. Manodopera

Gli operai per i lavori in economia dovranno essere idonei al lavoro per il quale sono richiesti e dovranno essere provvisti dei necessari attrezzi.

L'Appaltatore è obbligato, senza compenso alcuno, a sostituire tutti quegli operai che non riescano di gradimento alla direzione dei lavori.

Circa le prestazioni di manodopera saranno osservate le disposizioni e convenzioni stabilite dalle Leggi e dai contratti

collettivi di lavoro, stipulati e convalidati a norma delle leggi sulla disciplina giuridica dei rapporti collettivi.

Nell'esecuzione dei lavori che formano oggetto del presente appalto, l'impresa si obbliga ad applicare integralmente tutte le norme contenute nel contratto collettivo nazionale di lavoro per gli operai dipendenti dalle aziende industriali edili ed affini e negli accordi locali integrativi dello stesso, in vigore per il tempo e nella località in cui si svolgono i lavori anzidetti. L'impresa si obbliga altresì ad applicare il contratto e gli accordi medesimi anche dopo la scadenza e fino alla sostituzione e, se cooperative, anche nei rapporti con i soci.

I suddetti obblighi vincolano l'impresa anche se non sia aderente alle associazioni stipulanti o receda da esse e indipendentemente dalla natura industriale della stessa e da ogni altra sua qualificazione giuridica, economica o sindacale.

L'impresa è responsabile in rapporto alla stazione appaltante dell'osservanza delle norme anzidette da parte degli eventuali subappaltatori nei confronti dei rispettivi loro dipendenti, anche nei casi in cui il contratto collettivo non disciplini l'ipotesi del subappalto.

Il fatto che il subappalto sia o non sia stato autorizzato, non esime l'impresa dalla responsabilità di cui al comma precedente e ciò senza pregiudizio degli altri diritti della stazione appaltante.

Non sono, in ogni caso, considerati subappalti le commesse date dall'impresa ad altre imprese:

a) per la fornitura di materiali;

b) per la fornitura anche in opera di manufatti ed impianti speciali che si eseguono a mezzo di ditte specializzate.

In caso di inottemperanza agli obblighi precisati nel presente articolo, accertata dalla stazione appaltante o ad essa segnalata dall'Ispettorato del Lavoro, la stazione appaltante medesima comunicherà all'Impresa e, se del caso, anche all'Ispettorato suddetto, l'inadempienza accertata e procederà ad una detrazione del 20% sui pagamenti in acconto, se i lavori sono in corso di esecuzione, ovvero alla sospensione del pagamento del saldo, se i lavori sono stati ultimati, destinando le somme così accantonate a garanzia dell'adempimento degli obblighi di cui sopra.

Il pagamento all'impresa delle somme accantonate non sarà effettuato sino a quando dall'Ispettorato del Lavoro non sia stato accertato che gli obblighi predetti sono stati integralmente adempiuti.

Per le detrazioni e sospensione dei pagamenti di cui sopra, l'impresa non può opporre eccezioni alla stazione appaltante, né ha titolo al risarcimento di danni.

11. Noleggi

Le macchine e gli attrezzi dati a noleggio debbono essere in perfetto stato di servibilità e provvisti di tutti gli accessori necessari per il loro regolare funzionamento.

Sono a carico esclusivo dell'Appaltatore la manutenzione degli attrezzi e delle macchine.

Il prezzo comprende gli oneri relativi alla mano d'opera, al combustibile, ai lubrificanti, ai materiali di consumo, all'energia elettrica e a tutto quanto occorre per il funzionamento delle macchine.

Con i prezzi di noleggio delle motopompe, oltre la pompa sono compensati il motore, o la motrice, il gassogeno e la caldaia, la linea per il trasporto dell'energia elettrica ed, ove occorra, anche il trasformatore.

I prezzi di noleggio di meccanismi in genere, si intendono corrisposti per tutto il tempo durante il quale i meccanismi rimangono a piè d'opera a disposizione dell'Amministrazione, e cioè anche per le ore in cui i meccanismi stessi non funzionano, applicandosi il prezzo stabilito per meccanismi in funzione soltanto alle ore in cui essi sono in attività di lavoro; quello relativo a meccanismi in riposo in ogni altra condizione di cose, anche per tutto il tempo impiegato per riscaldare la caldaia e per portare a regime i meccanismi.

Nel prezzo del noleggio sono compresi e compensati gli oneri e tutte le spese per il trasporto a piè d'opera, montaggio, smontaggio ed allontanamento dei detti meccanismi.

Per il noleggio dei carri e degli autocarri il prezzo verrà corrisposto soltanto per le ore di effettivo lavoro, rimanendo escluso ogni compenso per qualsiasi altra causa o perditempo.

12. Trasporti

Con i prezzi dei trasporti s'intende compensata anche la spesa per i materiali di consumo, la mano d'opera del conducente, e ogni altra spesa occorrente.

I mezzi di trasporto per i lavori in economia debbono essere forniti in pieno stato di efficienza e corrispondere alle prescritte caratteristiche.

La valutazione delle materie da trasportare è fatta, a seconda dei casi, a volume o a peso, con riferimento alla distanza.

13. Materiali a piè d'opera o in cantiere.

Tutti i materiali in provvista saranno misurati con metodi geometrici, come indicato nei vari articoli del presente capitolato e nell'art. 34 del capitolato generale.

CAPITOLO VI

MODALITA' DI ESECUZIONE DEI LAVORI

Art. 58- OSSERVANZA DI LEGGI E NORME TECNICHE

L'esecuzione dei lavori in appalto nel suo complesso è regolata dal presente capitolato speciale d'appalto e per quanto non in contrasto con esso o in esso non previsto e/o specificato, valgono le norme, le disposizioni ed i regolamenti appresso richiamati:

- Legge 20 marzo 1865, n. 2248 – Legge sui lavori pubblici (All. F) sostituita ed aggiornata dal D.Lgs. n° 163/2006 e ss.mm.ii.;
- C.M. 27 settembre 1957, n. 1236 – Chiusini da impiegare nei lavori stradali;
- C.M. 5 maggio 1966, n. 2136 – Istruzioni sull'impiego delle tubazioni in acciaio saldate nella costruzione degli acquedotti;
- D.M. 1 aprile 1968, n. 1404 – Distanze minime a protezione del nastro stradale da osservarsi nella edificazione fuori del perimetro dei centri abitati, di cui all'art. 19 della Legge 6 agosto 1967, n. 765;
- D.M. 23 febbraio 1971 – Norme tecniche per gli attraversamenti e per i parallelismi di condotte e canali convoglianti liquidi e gas con ferrovie ed altre linee di trasporto;
- C.M. 7 gennaio 1974, n. 11633 – Istruzioni per la progettazione delle fognature e degli impianti di trattamento delle acque di rifiuto;
- Legge 2 febbraio 1974, n. 64 – Provvedimenti per le costruzioni con particolari prescrizioni per le zone sismiche;
- C.M. 2 dicembre 1978, n. 102 – Disciplina igienica concernente le materie plastiche, gomme per tubazioni ed accessori destinati a venire in contatto con acqua potabile e da potabilizzare;
- D.M. 24 novembre 1984 – Norme di sicurezza antincendio per il trasporto, la distribuzione, l'accumulo e l'utilizzazione del gas naturale con densità non superiore a 0,8;
- D.M. 12 dicembre 1985 – Norme tecniche relative alle tubazioni;
- C.M. 20 marzo 1986, n. 27291 – D.M. 12 dicembre 1985. Istruzioni relative alla normativa per le tubazioni.
- C.ANAS 18 giugno 1986, n. 43 – Applicazione di strati superficiali per l'irruvidimento e l'impermeabilizzazione delle pavimentazioni stradali;
- D.M. 14 gennaio 2008 – Paragrafo 6 riguardanti le indagini sui terreni e sulle rocce, la stabilità dei pendii naturali e delle scarpate, i criteri generali e le prescrizioni per la progettazione, l'esecuzione e il collaudo delle opere di sostegno delle terre e delle opere di fondazione;
- C.M. 4 maggio 1988, n. 11 – Decreto del Ministro dell'Interno del 5 febbraio 1988, n. 53, concernente: "Norme di sicurezza antincendi per impianti stradali di distribuzione di carburanti liquidi per autotrazione, di tipo self-service a predeterminazione e prepagamento pubblicato nella G.U. n. 52 del 03/03/1989. Chiarimenti";
- Legge 5 marzo 1990, n. 46 e D.M. n° 37/2008 e ss.mm.ii. – Norme per la sicurezza degli impianti;
- D.M. 14 gennaio 2008 Paragrafo 5 e 9 – Norme tecniche per la progettazione, la esecuzione ed il collaudo dei ponti stradali.;
- C.M. 21 giugno 1991, n. 19 – Distanze di sicurezza per impianti di distribuzione stradali di g.p.l. per autotrazione. Chiarimenti;
- Legge 28 giugno 1991, n. 208 – Interventi per la realizzazione di itinerari ciclabili e pedonali nelle aree urbane;
- D.Lgs. 30 aprile 1992, n. 285 e ss.mm.ii. – Nuovo codice della strada;
- D.P.R. 16 dicembre 1992, n. 495 – Regolamento di esecuzione e di attuazione del nuovo codice della strada
- Legge 5 gennaio 1994, n. 36 – Disposizioni in materia di risorse idriche;
- D. Lgs. n. 163/2006 e ss.mm.ii. – Codice dei contratti, servizi, forniture e lavori pubblici;
- D.P.R. n. 207/2010 e ss.mm.ii. – Regolamento sul Codice dei contratti, servizi, forniture e lavori pubblici
- C.M. 9 giugno 1995, n. 2595 – Barriere stradali di sicurezza. D.M. 18 febbraio 1992, n. 223;
- D.M. 9 gennaio 1996 – Norme tecniche per il calcolo, l'esecuzione ed il collaudo delle strutture in cemento armato, normale e precompresso e per le strutture metalliche;
- D.P.C.M. 4 marzo 1996 – Disposizioni in materia di risorse idriche;
- C.M. 16 maggio 1996, n. 2357 – Fornitura e posa in opera di beni inerenti la sicurezza della circolazione stradale;
- D. Lgs n° 81/2008 e ss.mm.ii. Testo Unico in materia di Sicurezza nei luoghi di lavoro;
- D.M. 8 gennaio 1997, n. 99 – Regolamento sui criteri e sul metodo in base ai quali valutare le perdite degli acquedotti e delle fognature;
- C.M. 24 gennaio 1998, n. 105/UPP – Nota esplicativa al D.M. 8 gennaio 1997, n. 99, recante: Regolamento sui criteri e sul metodo in base ai quali valutare le perdite degli acquedotti e delle fognature;
- D.M. 3 giugno 1998 – Ulteriore aggiornamento delle istruzioni tecniche per la progettazione, l'omologazione e l'impiego delle barriere stradali di sicurezza e delle prescrizioni tecniche per le prove ai fini dell'omologazione;
- C.M. 17 giugno 1998, n. 3652 – Circolare n. 2357 del 16 maggio 1996 e successivi aggiornamenti. Certificazione di conformità dei prodotti relativi alla segnaletica stradale verticale, complementare e per i passaggi a livello;
- L.R. 2 settembre 1998, n. 21 – Norme in materia di lavori pubblici ed urbanistica. Proroghe dei termini di cui alle leggi regionali 24 luglio 1997, n. 25 e 3 novembre 1994, n. 43;
- Dir.P.C.M. 3 marzo 1999 – Razionale sistemazione nel sottosuolo degli impianti tecnologici;
- D.Lgs. n. 152/2006 e ss.mm.ii. – Disposizioni sulla tutela delle acque dall'inquinamento e recepimento della direttiva 91/271/CEE concernente il trattamento delle acque reflue urbane e della direttiva 91/676/CEE relativa alla protezione delle acque dall'inquinamento provocato dai nitrati provenienti da fonti agricole;
- D.M. 11 giugno 1999. Integrazioni e modificazioni al decreto ministeriale 3 giugno 1998, recante: "Aggiornamento delle istruzioni tecniche per la progettazione, l'omologazione e l'impiego delle barriere stradali di sicurezza;
- D.Lgs. n. 42/2004 e ss.mm.ii. – Testo unico delle disposizioni legislative in materia di beni culturali e ambientali e paesaggistici;

D.M. 30 novembre 1999, n. 557 - *Regolamento recante norme per la definizione delle caratteristiche tecniche delle piste ciclabili*;

D.M. 6 dicembre 1999, n. 7938. *Sicurezza della circolazione nelle gallerie stradali con particolare riferimento ai veicoli che trasportano materiali pericolosi*;

C.M. 6 aprile 2000. *Integrazione e aggiornamento della circolare 15 ottobre 1996 di individuazione degli Istituti autorizzati all'esecuzione di prove d'impatto in scala reale su barriere stradali di sicurezza*;

D.M. 19 aprile 2000, n. 145 e ss.mm.ii. - *Regolamento recante il capitolato generale d'appalto dei lavori pubblici, ai sensi dell'articolo 3, comma 5, della Legge 11 febbraio 1994, n. 109, e successive modificazioni*;

D.M. 11 luglio 2000. *Integrazione e rettifica del disciplinare tecnico sulle modalità di determinazione dei livelli di qualità delle pellicole retroriflettenti impiegate per la costruzione dei segnali stradali*;

Direttiva 24 ottobre 2000. *Direttiva sulla corretta ed uniforme applicazione delle norme del codice della strada in materia di segnaletica e criteri per l'installazione e la manutenzione*;

C.M. 7 maggio 2001, n. 161/318/10 - *Norme tecniche per la fabbricazione di tubi destinati alla costruzione di condotte per l'acqua - D.M. 12 dicembre 1985 - Chiarimenti*;

Det. 24 maggio 2001, n. 13/2001 - *Appalti per opere protettive di sicurezza stradale (barriere stradali di sicurezza)*.

D.M. 5 giugno 2001 - *Sicurezza nelle gallerie stradali*;

C.M. 8 giugno 2001, n. 3698 - *Circolare sulle linee guida per la redazione dei piani urbani della sicurezza stradale*;

C.M. 8 giugno 2001, n. 3699 - *Circolare sulle linee guida per la redazione dei piani urbani della sicurezza stradale*;

D.M. 2 agosto 2001 - *Proroga dei termini previsti dall'articolo 3 dal D.M. 11 giugno 1999 inerente le barriere di sicurezza stradale*;

D.M. 5 novembre 2001 e ss.mm.ii. - *Norme funzionali e geometriche per la costruzione delle strade*.

Legge 21 dicembre 2001, n. 443 - *Delega al Governo in materia di infrastrutture ed insediamenti produttivi strategici ed altri interventi per il rilancio delle attività produttive*;

D.L. 20 giugno 2002, n. 121 - *Disposizioni urgenti per garantire la sicurezza nella circolazione stradale*;

C.M. 4 luglio 2002, n. 1173 - *Comunicazione dell'avvenuta omologazione di tre barriere stradali di sicurezza per la classe H4, destinazione "spartitraffico" ai sensi dell'art. 9 del decreto ministeriale 18 febbraio 1992, n. 223*;

D.M. 10 luglio 2002 - *Disciplinare tecnico relativo agli schemi segnaletici, differenziati per categoria di strada, da adottare per il segnalamento temporaneo*;

Legge 1 agosto 2002, n. 166 - *Disposizioni in materia di infrastrutture e trasporti*;

L.R. 29 luglio 2011, n. 12 - *Disciplina dei contratti pubblici relativi a lavori, servizi e forniture*;

Cir. Ass.le prot. n. 65727 del 13.07.2011 "Norme transitorie di cui all'art.31 della L.R. 29 luglio 2011, n. 12

Circ.Ass. 21 marzo 2003, n. 1108 - *Linee guida e di indirizzo per l'attuazione nella Regione Sicilia del D.P.R. 462/01, avente per oggetto "Regolamento di semplificazione del procedimento per la denuncia d'installazioni e dispositivi di protezione contro le scariche atmosferiche, di dispositivi di messa a terra di impianti elettrici e di impianti elettrici pericolosi"*;

D.M. 8 maggio 2003, n. 203 - *Norme affinché gli uffici pubblici e le società a prevalente capitale pubblico coprano il fabbisogno annuale di manufatti e beni con una quota di prodotti ottenuti da materiale riciclato nella misura non inferiore al 30% del fabbisogno medesimo*;

D.Lgs. 22 gennaio 2004, n. 30- *Modificazioni alla disciplina degli appalti di lavori pubblici concernenti i beni culturali*;

D.M. 1 aprile 2004 - *Linee guida per l'utilizzo dei sistemi innovativi nelle valutazioni di impatto ambientale*

D.M. 14 gennaio 2008 e ss.mm.ii. - *Norme tecniche sulle costruzioni*

Art. 59- PROGRAMMA ESECUTIVO DEI LAVORI

Entro 10 (dieci) giorni dalla data del verbale di consegna, ai sensi dell'art. 43, comma 10 del D.P.R. n° 207/2010 e ss. mm. ii e comunque cinque giorni prima dell'inizio dei lavori, l'appaltatore deve predisporre e consegnare alla direzione lavori un programma esecutivo dei lavori; elaborato in relazione alle proprie tecnologie, alle proprie scelte imprenditoriali e alla propria organizzazione lavorativa.

Tale programma dovrà essere coerente con i tempi contrattuali di ultimazione e deve essere approvato dalla direzione dei lavori, mediante apposizione di un visto, entro cinque giorni dalla data di ricevimento. Trascorso il predetto termine senza che la direzione dei lavori si sia pronunciata, il programma si intenderà accettato, fatte salve palesi illogicità o indicazioni erronee palesemente incompatibili con il rispetto dei termini di ultimazione.

Art. 60- ONERI A CARICO DELL'APPALTATORE. IMPIANTO DEL CANTIERE, ORDINE DEI LAVORI

54.1 Impianto del cantiere

L'appaltatore dovrà provvedere all'impianto del cantiere non oltre il termine di 15 (quindici) giorni dalla data del verbale di consegna dei lavori.

54.2 Vigilanza del cantiere

Sono a carico dell'appaltatore gli oneri per la vigilanza e guardia del cantiere, nel rispetto dei provvedimenti antimafia, sia diurna che notturna e la custodia di tutti i materiali, impianti e mezzi d'opera esistenti nello stesso (siano essi di pertinenza dell'appaltatore, dell'amministrazione, o di altre ditte), nonché delle opere eseguite o in corso di esecuzione.

Ai sensi dell'art. 22 della legge 13 settembre 1982, n. 646 e ss. mm. ii la custodia dei cantieri installati per la realizzazione di opere pubbliche deve essere affidata a persone provviste della qualifica di guardia particolare giurata.

In caso di inosservanza si incorrerà nelle sanzioni previste dal comma 2 del citato art. 22 della legge n. 646/1982 e ss. mm. ii.

Tale vigilanza si intende estesa anche al periodo intercorrente tra l'ultimazione ed il collaudo provvisorio, salvo l'anticipata consegna delle opere all'amministrazione appaltante e per le sole opere consegnate.

Sono altresì a carico dell'appaltatore gli oneri per la vigilanza e guardia del cantiere nei periodi di sospensione dei lavori, purché non eccedenti un quarto della durata complessiva prevista per l'esecuzione dei lavori stessi, e comunque quando non superino sei mesi complessivi.

Fermo restando l'obbligo della vigilanza nei periodi eccedenti i termini fissati in precedenza, ne verranno riconosciuti i maggiori oneri sempre che l'appaltatore non richieda ed ottenga di essere sciolto dal contratto.

54.3 Attrezzature di pronto soccorso

Sono a carico dell'appaltatore gli oneri per l'approntamento di locali adatti ed attrezzi per pronto soccorso ed infermeria, dotati di tutti i medicinali, gli apparecchi e gli accessori normalmente occorrenti, con particolare riguardo a quelli necessari nei casi di infortunio.

54.4 Ordine dell'esecuzione dei lavori

In linea generale l'appaltatore avrà facoltà di sviluppare i lavori nel modo a lui più conveniente per darli perfettamente compiuti nel termine contrattuale purché, a giudizio della direzione dei lavori, ciò non riesca pregiudizievole alla buona riuscita delle opere ed agli interessi dell'amministrazione appaltante. Questa si riserva ad ogni modo il diritto di stabilire la precedenza o il differimento di un determinato tipo di lavoro, o l'esecuzione entro un congruo termine perentorio, senza che l'appaltatore possa rifiutarsi o richiedere particolari compensi. In questo caso la disposizione dell'amministrazione costituirà variante al programma dei lavori.

54.5 Fornitura di notizie statistiche sull'andamento dei lavori

Sono a carico dell'appaltatore gli oneri per la fornitura di notizie statistiche sull'andamento dei lavori, per periodi quindicinali, a decorrere dal sabato immediatamente successivo alla consegna degli stessi, come di seguito:

a) numero degli operai impiegati, distinti nelle varie categorie, per ciascun giorno della quindicina, con le relative ore lavorative;

b) genere di lavoro eseguito nella quindicina di giorni in cui non si è lavorato e cause relative.

Dette notizie devono pervenire alla direzione dei lavori non oltre il mercoledì immediatamente successivo al termine della quindicina, stabilendosi una penale, per ogni giorno di ritardo, di euro 25,82.

54.6 Cartelli

Sono a carico dell'appaltatore gli oneri per la fornitura di cartelli indicatori e la relativa installazione, nel sito o nei siti indicati dalla direzione dei lavori, entro 5 giorni dalla data di consegna dei lavori. I cartelloni, delle dimensioni minime di mt 1,00 x 2,00 dovranno recaranno impresse a colori indelebili le diciture riportate, con le eventuali modifiche ed integrazioni necessarie per adatterle ai casi specifici.

Nello spazio per aggiornamento dei dati, devono essere indicate le sospensioni e le interruzioni intervenute nei lavori, le relative motivazioni, le previsioni di ripresa ed i nuovi tempi.

Tanto i cartelli che le armature di sostegno devono essere eseguiti con materiali di adeguata resistenza meccanica agli agenti atmosferici e di decoroso aspetto e mantenuti in ottimo stato fino al collaudo dei lavori.

Per la mancanza o il cattivo stato del prescritto numero di cartelli indicatori, sarà applicata all'appaltatore una penale di euro 500 (cinquecento). Sarà inoltre applicata una penale giornaliera di euro 20 (venti) dal giorno della constatata inadempienza fino a quello dell'apposizione o riparazione del cartello mancante o deteriorato. L'importo delle penali sarà addebitato sul certificato di pagamento in acconto, successivo all'inadempienza.

54.7 Oneri per pratiche amministrative

Sono a carico dell'appaltatore gli oneri per le pratiche presso amministrazioni ed enti per permessi, licenze, concessioni, autorizzazioni per opere di presidio, occupazioni temporanee di suoli pubblici o privati, apertura di cave di prestito, uso di discariche, interruzioni provvisorie di pubblici servizi, attraversamenti, cautelamenti, trasporti speciali nonché le spese ad esse relative per tasse, diritti, indennità, canoni, cauzioni, ecc.

In difetto rimane ad esclusivo carico dell'appaltatore ogni eventuale multa o contravvenzione nonché il risarcimento degli eventuali danni.

Art. 61- SICUREZZA CANTIERI. PREVENZIONE INFORTUNI

55.1 Norme vigenti

Nell'esecuzione dei lavori, anche se non espressamente richiamate, devono essere osservate le disposizioni delle seguenti norme:

D. Lgs. N° 81/2008 e ss.mm.ii. *Testo Unico in materia di Sicurezza;*

D.P.R. 27 aprile 1955, n. 547 e ss.mm.ii. – *Norme per la prevenzione degli infortuni sul lavoro.*

D.P.R. 7 gennaio 1956, n. 164 e ss.mm.ii. – *Norme per la prevenzione degli infortuni sul lavoro.*

D.Lg. 15 agosto 1991, n. 277 e ss.mm.ii. – *Attuazione delle direttive n. 80/1107/CEE, n. 82/605/CEE, n. 83/477/CEE, n. 86/188/CEE e n. 88/642/CEE, in materia di protezione dei lavoratori contro i rischi derivanti da esposizione ad agenti chimici, fisici e biologici durante il lavoro, a norma dell'art. 7 della legge 30 luglio 1990, n. 212.*

D.Lg. 19 settembre 1994, n. 626 e ss.mm.ii. – *Attuazione delle direttive 89/391/CEE, 89/654/CEE, 89/655/CEE, 89/656/CEE, 90/269/CEE, 90/270/CEE, 90/394/CEE e 90/679/CEE riguardanti il miglioramento della sicurezza e della salute dei lavoratori sul luogo di lavoro.*

In generale devono essere rispettate le prescrizioni del piano di sicurezza e di coordinamento, del piano operativo e le indicazioni impartite dal coordinatore per l'esecuzione dei lavori e/o del direttore dei lavori.

55.2 - Accorgimenti antinfortunistici e viabilità

L'appaltatore dovrà sottrarre alla viabilità il minor spazio possibile ed adottare i provvedimenti necessari a rendere sicuro il transito di veicoli e pedoni, nonché l'attività delle maestranze.

Fermi tutti gli obblighi e le responsabilità in materia di prevenzione degli infortuni, l'appaltatore risponde della solidità e stabilità delle armature di sostegno degli scavi ed è tenuto a rinnovare o rinforzare quelle parti delle opere provvisorie che risultassero deboli. L'efficienza delle armature dovrà essere verificata giornalmente. Per entrare ed uscire dalla fossa, si devono utilizzare apposite scale a pioli solidamente disposte, facendosi assoluto divieto di utilizzare gli sbatacchi.

L'appaltatore dovrà contornare, a suo esclusivo carico, tutti gli scavi mediante robusti parapetti, formati con tavole prive di chiodi sporgenti e di scheggiature, da mantenere idoneamente verniciate, ovvero con sbarramenti di altro tipo che garantiscano un'adeguata protezione. In vicinanza delle tranvie, le barriere devono essere tenute a distanza regolamentare, e comunque non inferiore a 80 cm dalle relative sedi.

In corrispondenza dei punti di passaggio dei veicoli ed degli accessi alle proprietà private, si costruiranno sugli scavi solidi ponti provvisori muniti di robusti parapetti e – quando siano destinati al solo passaggio di pedoni – di cartelli regolamentari di divieto di transito per i veicoli, collocati alle due estremità. La costruzione, il noleggio e il disfacimento di tali passaggi provvisori e delle loro pertinenze saranno compensati con gli appositi prezzi d'elenco.

55.3 Dispositivi di protezione

Per i dispositivi di protezione si rimanda alle seguenti norme:

UNI EN 340 – *Indumenti di protezione. Requisiti generali.*

UNI EN 341 – *Dispositivi di protezione individuale contro le cadute dall'alto. Dispositivi di discesa.*

UNI EN 352-1 – *Protettori auricolari. Requisiti di sicurezza e prove. Cuffie.*

UNI EN 353-1 – *Dispositivi di protezione individuale contro le cadute dall'alto. Dispositivi anticaduta di tipo guidato su una linea di ancoraggio rigida.*

UNI EN 353-2 – *Dispositivi di protezione individuale contro le cadute dall'alto. Dispositivi anticaduta di tipo guidato su una linea di ancoraggio flessibile.*

UNI EN 354 – *Dispositivi di protezione individuale contro le cadute dall'alto. Cordini.*

UNI EN 355 – *Dispositivi di protezione individuale contro le cadute dall'alto. Assorbitori di energia.*

UNI EN 358 – *Dispositivi individuali per il posizionamento sul lavoro e la prevenzione delle cadute dall'alto. Sistemi di posizionamento sul lavoro.*

UNI EN 360 – *Dispositivi di protezione individuale contro le cadute dall'alto. Dispositivi anticaduta di tipo retrattile.*

UNI EN 361 – *Dispositivi di protezione individuale contro le cadute dall'alto. Imbracature per il corpo.*

UNI EN 362 – *Dispositivi di protezione individuale contro le cadute dall'alto. Connettori.*

UNI EN 363 – *Dispositivi di protezione individuale contro le cadute dall'alto. Sistemi di arresto caduta.*

UNI EN 364 – *Dispositivi di protezione individuale contro le cadute dall'alto. Metodi di prova.*

UNI EN 365 – *Dispositivi di protezione individuale contro le cadute dall'alto. Requisiti generali per le istruzioni per l'uso e la marcatura.*

UNI EN 367 – *Indumenti di protezione. Protezione contro il calore e le fiamme. Metodo di prova: Determinazione della trasmissione di calore mediante esposizione a una fiamma.*

Art. 62- SCAVI E SBANCAMENTI IN GENERALE

1 Viabilità nei cantieri

Durante i lavori deve essere assicurata nei cantieri la viabilità delle persone e dei veicoli.

Le rampe di accesso al fondo degli scavi di splateamento o di sbancamento devono avere una carreggiata solida, atta a resistere al transito dei mezzi di trasporto di cui è previsto l'impiego, ed una pendenza adeguata alla possibilità dei mezzi stessi.

La larghezza delle rampe deve essere tale da consentire un franco di almeno 70 cm, oltre la sagoma di ingombro del veicolo. Qualora nei tratti lunghi il franco sia limitato ad un solo lato, devono essere realizzate piazzuole o nicchie di rifugio ad intervalli non superiori a 20,00 m lungo l'altro lato.

I viottoli e le scale con gradini ricavati nel terreno o nella roccia devono essere provvisti di parapetto nei tratti prospicienti il vuoto quando il dislivello superi i 2,00 m.

Le alzate dei gradini ricavati in terreno friabile devono essere sostenute, ove occorra, con tavole e paletti robusti.

Alle vie di accesso ed ai punti pericolosi non proteggibili devono essere apposte segnalazioni opportune e devono essere adottate le precauzioni necessarie per evitare la caduta di gravi dal terreno a monte dei posti di lavoro.

Art. 63- COSTRUZIONE RILEVATO STRADALE

1. Formazione dei piani di posa dei rilevati e della sovrastruttura stradale in trincea o in rilevato (sottofondo).

Salvo diverse e più restrittive prescrizioni motivate in sede di progettazione dalla necessità di garantire la stabilità del rilevato e della sovrastruttura stradale in trincea o in rilevato, il modulo di deformazione al primo ciclo di carico su piastra (diametro 30 cm) (CNR 146 - 1992) dovrà risultare non inferiore a:

50 MPa: nell'intervallo compreso tra 0.15 - 0.25 N/mm² sul piano di posa della fondazione della pavimentazione stradale (sottofondo) sia in rilevato sia in trincea;

20 MPa: nell'intervallo compreso tra 0.05 - 0.15 N/mm² sul piano di posa del rilevato posto a 1,00 m al di sotto di quello della fondazione della pavimentazione stradale;

15 MPa: nell'intervallo compreso tra 0.05 - 0.15 N/mm² sul piano di posa del rilevato posto a 2,00 m, o più da quello della fondazione della pavimentazione stradale.

La variazione di detti valori al variare della quota dovrà risultare lineare.

Per altezze di rilevato superiori a 2 m potranno essere accettati valori inferiori a 15 MPa sempre che sia garantita la stabilità dell'opera e la compatibilità dei cedimenti, sia totali, sia differenziali, e del loro decorso nel tempo.

Le caratteristiche di deformabilità dovranno essere accertate con prove rigorose che dovranno essere garantite, anche a lungo termine, nelle condizioni climatiche e idrogeologiche più sfavorevoli; si fa esplicito riferimento a quei materiali a comportamento "instabile" (collassabili, espansivi, gelivi, etc.) per i quali la determinazione del modulo di deformazione sarà affidata a prove speciali (edometriche, di carico su piastra in condizioni sature ecc.).

Il conseguimento dei valori minimi di deformabilità sopra indicati sarà ottenuto compattando il fondo dello scavo mediante rullatura eseguita con mezzi consoni alla natura dei terreni in posto.

A rullatura eseguita la massa volumica in sito dovrà risultare come segue:

- almeno pari al 90% della massa volumica massima AASHO modificata (CNR 69 - 1978), (CNR 22 - 1972), sul piano di posa dei rilevati;
- almeno pari al 95% della massa volumica massima AASHO modificata (CNR 69 - 1978), (CNR 22 - 1972), sul piano di posa della fondazione della sovrastruttura stradale.

Laddove le peculiari caratteristiche dei terreni in posto (materiali coesivi o semicoesivi, saturi o parzialmente saturi) rendessero inefficace la rullatura e non si pervenisse a valori del modulo di deformazione accettabili e compatibili con la funzionalità e la sicurezza del manufatto, la Direzione Lavori, sentito il Progettista, potrà ordinare un intervento di bonifica di adeguato spessore, con l'impiego di materiali idonei adeguatamente miscelati e compattati.

2. Stesa dei materiali

La stesa del materiale dovrà essere eseguita con sistematicità per strati di spessore costante e con modalità e attrezzature atte a evitare segregazione, brusche variazioni granulometriche e del contenuto d'acqua.

Durante le fasi di lavoro si dovrà garantire il rapido deflusso delle acque meteoriche conferendo sagomature aventi pendenza trasversale non inferiore al 2%. In presenza di strati di rilevati rinforzati, o di muri di sostegno in genere, la pendenza trasversale sarà contrapposta ai manufatti.

Ciascuno strato potrà essere messo in opera, pena la rimozione, soltanto dopo avere certificato mediante prove di controllo l'idoneità dello strato precedente.

Lo spessore dello strato sciolto di ogni singolo strato sarà stabilito in ragione delle caratteristiche dei materiali, delle modalità di compattazione e della finalità del rilevato.

Lo spessore non dovrà risultare superiore ai seguenti limiti:

- 50 cm per rilevati formati con terre appartenenti ai gruppi A₁, A₂₋₄, A₂₋₅, A₃ o con rocce frantumate;
- 40 cm per rilevati in terra rinforzata;
- 30 cm per rilevati eseguiti con terre appartenenti ai gruppi A₂₋₆, A₂₋₇.

Per i rilevati eseguiti con la tecnica della terra rinforzata e in genere per quelli delimitati da opere di sostegno rigide o flessibili (quali gabbioni) sarà tassativo che la stesa avvenga sempre parallelamente al paramento esterno.

La compattazione potrà aver luogo soltanto dopo aver accertato che il contenuto d'acqua delle terre sia prossimo ($\pm 1,5\%$ circa) a quello ottimo determinato mediante la prova AASHO Modificata (CNR 69 - 1978).

Se tale contenuto dovesse risultare superiore, il materiale dovrà essere essiccato per aerazione; se inferiore, l'aumento sarà conseguito per umidificazione e con modalità tali da garantire una distribuzione uniforme entro l'intero spessore dello strato.

Le attrezzature di costipamento saranno lasciate alla libera scelta dell'Impresa ma dovranno comunque essere atte ad esercitare sul materiale, a seconda del tipo di esso, una energia costipante tale da assicurare il raggiungimento del grado di costipamento prescritto e previsto per ogni singola categoria di lavoro.

Il tipo, le caratteristiche e il numero dei mezzi di compattazione nonché le modalità esecutive di dettaglio (numero di passate, velocità operativa, frequenza) dovranno essere sottoposte alla preventiva approvazione della Direzione Lavori. La compattazione dovrà essere condotta con metodologia atta ad ottenere un addensamento uniforme; a tale scopo i rulli dovranno operare con sistematicità lungo direzioni parallele garantendo una sovrapposizione fra ciascuna passata e quella adiacente pari almeno al 10% della larghezza del rullo.

Per garantire una compattazione uniforme lungo i bordi del rilevato, le scarpate dovranno essere riprofilate, una volta realizzata l'opera, rimuovendo i materiali eccedenti la sagoma.

In presenza di paramenti flessibili e murature laterali, la compattazione a tergo delle opere dovrà essere tale da escludere una riduzione nell'addensamento e nel contempo il danneggiamento delle opere stesse.

Le terre trasportate mediante autocarri o mezzi simili non dovranno essere scaricate direttamente a ridosso delle murature, ma dovranno essere depositate in loro vicinanza e successivamente predisposte in opera con mezzi adatti, per la formazione degli strati da compattare.

Si dovrà inoltre evitare di realizzare rilevati e/o rinterri in corrispondenza di realizzazioni in muratura che non abbiano raggiunto le sufficienti caratteristiche di resistenza.

Nel caso di inadempienza delle prescrizioni precedenti sarà fatto obbligo all'appaltatore, ed a suo carico, di effettuare tutte le riparazioni e ricostruzioni necessarie per garantire la sicurezza e la funzionalità dell'opera.

Inoltre si dovrà evitare che i grossi rulli vibranti operino entro una distanza inferiore a 1,5 m dai paramenti della terra rinforzata o flessibili in genere.

A tergo dei manufatti si useranno mezzi di compattazione leggeri quali piastre vibranti, rulli azionati a mano, provvedendo a garantire i requisiti di deformabilità e addensamento richiesti anche operando su strati di spessore ridotto.

Nella formazione di tratti di rilevato rimasti in sospeso per la presenza di tombini, canali, cavi, ecc. si dovrà garantire la continuità con la parte realizzata impiegando materiali e livelli di compattazione identici.

A ridosso delle murature dei manufatti la D.L. ha facoltà di ordinare la stabilizzazione a cemento dei rilevati mediante miscelazione in sito del legante con i materiali costituenti i rilevati stessi, privati però delle pezzature maggiori di 40 mm.

Il cemento sarà del tipo normale ed in ragione di 25-50 kg/m³ di materiale compattato.

La Direzione Lavori prescriverà il quantitativo di cemento in funzione della granulometria del materiale da impiegare.

La miscela dovrà essere compattata fino al 95% della massa volumica del secco massima, ottenuta con energia AASHO Modificata (CNR 69 -1978), (CNR 22 - 1972), procedendo per strati di spessore non superiore a 30 cm. Tale stabilizzazione a cemento dei rilevati dovrà interessare una zona la cui sezione, lungo l'asse stradale, sarà a forma trapezia avente la base inferiore di 2,00 m, quella superiore pari a 2,00 m + 3/2 h e l'altezza h coincidente con quella del rilevato.

Durante la costruzione dei rilevati si dovrà disporre in permanenza di apposite squadre e mezzi di manutenzione per rimediare ai danni causati dal traffico di cantiere oltre a quelli dovuti alla pioggia e al gelo.

Si dovrà inoltre garantire la sistematica e tempestiva protezione delle scarpate mediante la stesa di uno strato di terreno vegetale di 30 cm di spessore, da stendere a cordoli orizzontali opportunamente costipati seguendo dappresso la costruzione del rilevato e ricavando gradoni di ancoraggio, salvo il caso che il rivestimento venga eseguito contemporaneamente alla formazione del rilevato stesso, nel quale detti gradoni non saranno necessari, e che sia tale da assicurare il pronto attecchimento e sviluppo del manto erboso.

La semina dovrà essere eseguita con semi (di erbe ed arbusti tipo ginestra e simili), scelti in relazione al periodo di semina ed alle condizioni locali, si da ottenere i migliori risultati.

La semina dovrà essere ripetuta fino ad ottenere un adeguato ed uniforme inerbimento.

Si potrà provvedere all'inerbimento mediante sistemi alternativi ai precedenti, purché concordati con la Direzione Lavori.

Qualora si dovessero manifestare erosioni di sorta, l'impresa dovrà provvedere al restauro delle zone ammalorate a sua cura e spese e secondo le disposizioni impartite di volta in volta dalla Direzione Lavori.

Se nei rilevati avvenissero cedimenti dovuti a trascuratezza delle buone norme esecutive, l'Appaltatore sarà obbligato ad eseguire a sue spese i lavori di ricarica, rinnovando, ove occorre, anche la sovrastruttura stradale.

Nel caso di sospensione della costruzione del rilevato, alla ripresa delle lavorazioni, la parte di rilevato già eseguita dovrà essere ripulita dalle erbe e dalla vegetazione in genere che vi si fosse insediata, dovrà inoltre essere aerata, praticandovi dei solchi per il collegamento dei nuovi materiali come quelli finora impiegati e dovranno essere ripetute le prove di controllo delle compattazioni e della deformabilità.

Qualora si dovessero costruire dei rilevati non stradali (argini di contenimento), i materiali provenienti da cave di prestito potranno essere solo del tipo AeA .

Restando ferme le precedenti disposizioni sulla compattazione.

3. Condizioni climatiche

La costruzione di rilevati in presenza di gelo o di pioggia persistenti non sarà consentita in linea generale, fatto salvo particolari deroghe da parte della Direzione Lavori, limitatamente a quei materiali meno suscettibili all'azione del gelo e delle acque meteoriche (es.: pietrame).

Nella esecuzione dei rilevati con terre ad elevato contenuto della frazione coesiva si procederà, per il costipamento, mediante rulli a punte e carrelli pigiatori gommati che consentono di chiudere la superficie dello strato in lavorazione in caso di pioggia.

Alla ripresa del lavoro la stessa superficie dovrà essere convenientemente erpicata provvedendo eventualmente a rimuovere lo strato superficiale rammollito.

Art. 64- MISTI GRANULARI PER STRATI DI FONDAZIONE

58.1 Generalità

Il misto granulare dovrà essere costituito da una miscela di aggregati lapidei di primo impiego, eventualmente corretta mediante l'aggiunta o la sottrazione di determinate frazioni granulometriche per migliorarne le proprietà fisico-meccaniche.

Nella sovrastruttura stradale il misto granulare dovrà essere impiegato per la costruzione di strati di fondazione e di base.

58.2 Materiali

58.2.1 Aggregati

Gli aggregati grossi (trattenuti al crivello UNI n. 5) e gli aggregati fini sono gli elementi lapidei che formano il misto granulare.

L'aggregato grosso in generale deve avere dimensioni non superiori a 71 mm e deve essere costituito da elementi ottenuti dalla frantumazione di rocce di cava massive o di origine alluvionale, da elementi naturali a spigoli vivi o arrotondati. Tali elementi possono essere di provenienza o natura petrografica diversa purché, per ogni tipologia, risultino soddisfatti i requisiti indicati nelle tabelle seguenti.

Tabella 58.1. Aggregato grosso. Autostrade ed extraurbane principali

Indicatori di qualità Strato pavimentazione

Parametro	Normativa	Unità di misura	Fondazione	Base
Los Angeles	CNR 34/73	%	≤ 30	
Micro Deval umida	CNR 109/85	%	-	
Quantità di frantumato	-	%	≥ 60	
Dimensione max	CNR 23/71	mm	63	

Sensibilità al gelo1		CNR 80/80	%	≤ 20	
(*) Materiale non idoneo salvo studi particolari					

Tabella 58.2. Aggregato grosso. Extraurbane secondarie e urbane di scorrimento

Indicatori di qualità				Strato pavimentazione	
Parametro		Normativa	Unità di misura	Fondazione	Base
Los Angeles		CNR 34/73	%	≤ 30	
Micro Deval Umida		CNR 109/85	%	-	
Quantità di frantumato		-	%	> 30	
Dimensione max		CNR 23/71	mm	63	
Sensibilità al gelo3		CNR 80/80	%	≤ 20	

Tabella 58.3. Aggregato grosso. Strade urbane di quartiere e locali

Indicatori di qualità				Strato pavimentazione	
Parametro		Normativa	Unità di misura	Fondazione	Base
Los Angeles		CNR 34/73	%	≤ 40	≤ 30
Micro Deval Umida		CNR 109/85	%	-	≤ 25
Quantità di frantumato		-	%	-	≤ 60
Dimensione max		CNR 23/71	mm	63	63
Sensibilità al gelo3		CNR 80/80	%	≤ 30	≤ 20

L'aggregato fino deve essere costituito da elementi naturali o di frantumazione che possiedano le caratteristiche riassunte nelle seguenti tabelle.

Tabella 58.4. Aggregato fine. Autostrade ed extraurbane principali

Passante al crivello UNI n. 5					
Indicatori di qualità				Strato pavimentazione	
Parametro		Normativa	Unità di misura	Fondazione	Base
Equivalentente in sabbia		CNR 27/72	%	≥ 50	(*)
Indice Plasticità		CNR-UNI 10014	%	N.P.	(*)
Limite liquido		CNR-UNI 10014	%	≤ 25	(*)
Passante allo 0.075		CNR 75/80	%	≤ 6	(*)
(*) Materiale non idoneo salvo studi particolari					

Tabella 58.5. Aggregato fine. Extraurbane secondarie e urbane di scorrimento

Passante al crivello UNI n. 5					
Indicatori di qualità				Strato pavimentazione	
Parametro		Normativa	Unità di misura	Fondazione	Base
Equivalentente in Sabbia		CNR 27/72	%	≥ 40	(*)
Indice Plasticità		CNR-UNI 10014	%	N.P.	(*)
Limite Liquido		CNR-UNI 10014	%	≤ 25	(*)
Passante allo 0.075		CNR 75/80	%	≤ 6	(*)

Tabella 58.6. Aggregato fine. Strade urbane di quartiere e locali

1 In zone considerate soggette al gelo

Passante al crivello UNI n. 5				
Indicatori di qualità			Strato pavimentazione	
Parametro	Normativa	Unità di misura	Fondazione	Base
Equivalentente in sabbia	CNR 27/72	%	≥ 40	≥ 50
Indice plasticità	CNR-UNI 10014	%	≤ 6	N.P.
Limite liquido	CNR-UNI 10014	%	≤ 35	≤ 25
Passante allo 0.075	CNR 75/80	%	≤ 6	≤ 6

Ai fini dell'accettazione, prima dell'inizio dei lavori, l'impresa è tenuta a predisporre la qualificazione degli aggregati tramite certificazione attestante i requisiti prescritti. Tale certificazione deve essere rilasciata da un laboratorio ufficiale.

58.2.2 Miscele

La miscela di aggregati da adottarsi per la realizzazione del misto granulare deve avere una composizione granulometrica contenuta nei fusi riportati nella seguente tabella tratta dalla norma CNR 23/71.

Tabella 2.7

Serie crivelli e setacci U.N.I.	Miscela passante: % totale in peso Φ max 71 mm	Miscela passante: % totale in peso Φ max 30 mm
Crivello 71	100	100
Crivello 30	70 ± 100	100
Crivello 15	50 ± 80	70 ± 100
Crivello 10	30 ± 70	50 ± 85
Crivello 5	23 ± 55	35 ± 65
Setaccio 2	15 ± 40	25 ± 50
Setaccio 0,42	8 ± 25	15 ± 30
Setaccio 0,075	2 ± 15	5 ± 15

La dimensione massima dell'aggregato non deve in ogni caso superare la metà dello spessore dello strato di misto granulare ed il rapporto tra il passante al setaccio UNI 0.075 mm ed il passante al setaccio UNI 0.4 mm deve essere inferiore a 2/3.

L'indice di portanza CBR (CNR-UNI 10009) dopo quattro giorni di imbibizione in acqua (eseguito sul materiale passante al crivello UNI 25 mm) non deve essere minore del valore assunto per il calcolo della pavimentazione ed in ogni caso non minore di 30. È inoltre richiesto che tale condizione sia verificata per un intervallo di ±2% rispetto all'umidità ottimale di costipamento.

Il modulo resiliente (MR) della miscela impiegata deve essere uguale a quello progettuale della pavimentazione (norma AASHTO T294).

Il modulo di deformazione (Md) dello strato deve essere uguale a quello progettuale della pavimentazione (CNR B.U. n. 146/1992).

Il modulo di reazione (k) dello strato deve essere uguale a quello progettuale della pavimentazione (CNR B.U. n. 92/1983).

I diversi componenti e, in particolare le sabbie, debbono essere del tutto privi di materie organiche, solubili, alterabili e friabili

58.3 Accettazione del misto granulare

L'impresa è tenuta a comunicare alla direzione dei lavori, con congruo anticipo rispetto all'inizio delle lavorazioni, la composizione dei misti granulari che intende adottare. Per ogni provenienza del materiale, ciascuna miscela proposta deve essere corredata da una documentazione dello studio di composizione effettuato, che deve comprendere i risultati delle prove sperimentali, effettuate presso un laboratorio ufficiale. Lo studio di laboratorio deve comprendere la determinazione della curva di costipamento con energia AASHTO modificata (CNR 69/1978).

Una volta accettato da parte della direzione dei lavori lo studio delle miscele, l'impresa deve rigorosamente attenersi ad esso.

58.4 Confezionamento del misto granulare

L'impresa deve indicare, per iscritto, le fonti di approvvigionamento, le aree ed i metodi di stoccaggio (con i provvedimenti che intende adottare per la protezione dei materiali dalle acque di ruscellamento e da possibili inquinamenti), il tipo di lavorazione che intende adottare, il tipo e la consistenza dell'attrezzatura di cantiere che verrà impiegata.

58.5 Posa in opera del misto granulare

Il materiale va steso in strati di spessore finito non superiore a 25 cm e non inferiore a 10 cm e deve presentarsi, dopo costipamento, uniformemente miscelato in modo da non presentare segregazione dei suoi componenti. L'eventuale aggiunta di acqua, per raggiungere l'umidità prescritta in funzione della densità, è da effettuarsi mediante dispositivi spruzzatori. La stesa va effettuata con finitrice o con grader appositamente equipaggiato.

Il materiale pronto per il costipamento deve presentare in ogni punto la prescritta granulometria.

Il costipamento di ciascuno strato deve essere eseguito sino ad ottenere una densità in situ non inferiore al 98% della densità massima fornita dalla prova AASHO modificata.

L'eventuale aggiunta di acqua, per raggiungere l'umidità prescritta in funzione della densità, è da effettuarsi con un dispositivo di spruzzatori.

A questo proposito si precisa che tutte le operazioni anzidette non devono essere eseguite quando le condizioni ambientali (pioggia, neve, gelo) siano tali da danneggiare la qualità dello strato stabilizzato.

Verificandosi comunque eccesso di umidità, o danni dovuti al gelo, lo strato compromesso dovrà essere rimosso e ricostituito a cura e spese dell'impresa.

Il materiale pronto per il costipamento dovrà presentare in ogni punto la prescritta granulometria.

Per il costipamento e la rifinitura dovranno impiegarsi rulli vibranti o vibranti gommati, tutti semoventi.

L'idoneità dei rulli e le modalità di costipamento per ogni cantiere, verranno accertate dalla direzione dei lavori con una prova sperimentale, usando le miscele messe a punto per quel cantiere.

Il costipamento di ogni strato dovrà essere eseguito sino ad ottenere una densità in situ non inferiore al 95% della densità massima fornita dalla prova AASHTO modificata (CNR B.U. n. 69/1978) con esclusione della sostituzione degli elementi trattenuti al crivello 25 (AASHTO T 180-57 metodo D).

In caso contrario l'impresa, a sua cura e spese, dovrà adottare tutti i provvedimenti atti al raggiungimento del valore prescritto, non esclusa la rimozione ed il rifacimento dello strato.

La superficie finita non dovrà scostarsi dalla sagoma di progetto di oltre 1 cm, controllato a mezzo di un regolo di 4,00-4,50 m di lunghezza e disposto secondo due direzioni ortogonali. Lo spessore dovrà essere quello prescritto, con una tolleranza in più o in meno del 5% purché questa differenza si presenti solo saltuariamente. In caso contrario l'impresa, a sua cura e spese, dovrà provvedere al raggiungimento dello spessore prescritto.

Nel caso in cui non sia possibile eseguire immediatamente la realizzazione della pavimentazione, dovrà essere applicata una mano di emulsione, saturata con graniglia, a protezione della superficie superiore dello strato di pavimentazione.

58.6 Controlli

Il controllo della qualità dei misti granulari e della loro posa in opera deve essere effettuato con alcune prove di laboratorio sui materiali costituenti, sul materiale prelevato in situ al momento della stesa, oltre che con prove sullo strato finito. L'ubicazione dei prelievi e la frequenza delle prove sono indicati nella seguente tabella:

Tabella 58.8. Controllo dei materiali e verifica prestazionale

Tipo di Campione	Ubicazione prelievo	Frequenza prove
Aggregato grosso	Impianto	Iniziale, poi secondo D.L.
Aggregato fino	Impianto	Iniziale, poi secondo D.L.
Miscela	Strato finito	Giornaliera oppure ogni 1.000 m ³ di stesa
Sagoma	Strato finito	Ogni 20m o ogni 5 m
Strato finito (densità in situ)	Strato finito	Giornaliera oppure ogni 1.000 m ² di stesa
Strato finito (portanza)	Strato finito o Pavimentazione	Ogni 1.000 m ² m di fascia stesa

58.6.1 Materiali

Le caratteristiche di accettazione dei materiali dovranno essere verificate prima dell'inizio dei lavori, ogni qualvolta cambino i luoghi di provenienza dei materiali.

58.6.2 Miscele

La granulometria del misto granulare va verificata giornalmente, prelevando il materiale in situ già miscelato, subito dopo avere effettuato il costipamento. Rispetto alla qualificazione delle forniture, nella curva granulometrica sono ammessi variazioni delle singole percentuali di ± 5 punti per l'aggregato grosso e di ± 2 punti per l'aggregato fino. In ogni caso non devono essere superati i limiti del fuso assegnato.

L'equivalente in sabbia dell'aggregato fino va verificato almeno ogni tre giorni lavorativi.

58.6.3 Costipamento

A compattazione ultimata la densità del secco in situ, nel 95% dei prelievi, non deve essere inferiore al 98% del valore di riferimento (γ_{smax}) misurato in laboratorio sulla miscela di progetto e dichiarato prima dell'inizio dei lavori. Le misure della densità sono effettuate secondo la norma (CNR 22/72). Per valori di densità inferiori a quello previsto viene applicata una detrazione per tutto il tratto omogeneo a cui il valore si riferisce:

- del 10 % dell'importo dello strato, per densità in situ comprese tra 95 e 98 % del valore di riferimento;

- del 20 % dell'importo dello strato, per densità in situ comprese tra 93 e 95 % del valore di riferimento.

Il confronto tra le misure di densità in situ ed i valori ottenuti in laboratorio può essere effettuato direttamente quando la granulometria della miscela in opera è priva di elementi trattenuti al crivello UNI 25 mm.

58.6.4 Portanza

La misura della portanza deve accertare che le prestazioni dello strato finito soddisfino le richieste degli elaborati di progetto e siano conformi a quanto dichiarato prima dell'inizio dei lavori nella documentazione presentata dall'impresa. Al momento della costruzione degli strati di pavimentazione sovrastanti, la media dei valori di portanza del misto granulare su ciascun tronco omogeneo non dovrà essere inferiore a quella prevista in progetto.

58.6.5 Sagoma

Le superfici finite devono risultare perfettamente piane, con scostamenti rispetto ai piani di progetto non superiori a 10 mm, controllati a mezzo di un regolo di 4 m di lunghezza e disposto secondo due direzioni ortogonali.

La verifica delle quote di progetto dovrà eseguirsi con procedimento topografico, prevedendo in senso longitudinale un distanziamento massimo dei punti di misura non superiore a 20 m nei tratti a curvatura costante e non superiore a 5 m nei tratti a curvatura variabile, di variazione della pendenza trasversale. Nelle stesse sezioni dei controlli longitudinali di quota dovrà verificarsi la sagoma trasversale, prevedendo almeno due misure per ogni parte a destra ed a sinistra dell'asse stradale.

Lo spessore medio dovrà essere quello prescritto, con una tolleranza in più o in meno del 5% purché tale differenza si presenti solo saltuariamente.

Art. 65- SEGNALETICA

59.1 Segnaletica orizzontale in vernice

59.1.1 Generalità

La segnaletica orizzontale in vernice sarà eseguita con apposita attrezzatura traccialinee a spruzzo semovente.

I bordi delle strisce, linee arresto, zebraure scritte, ecc., dovranno risultare nitidi e la superficie verniciata uniformemente coperta.

Le strisce orizzontali dovranno risultare perfettamente allineate con l'asse della strada.

59.1.2 Prove ed accertamenti

Le vernici che saranno adoperate per l'esecuzione della segnaletica orizzontale dovranno essere accompagnate da una dichiarazione delle caratteristiche, dalla quale dovranno risultare peso per litro a 25° C, il tempo di essiccazione, la viscosità, la percentuale di pigmento, la percentuale di non volatile, il peso di cromato di piombo o del biossido di titanio, il tipo di solvente da usarsi per diluire, la quantità raccomandata per l'applicazione della pittura e ogni altro requisito tecnico descritto nei precedenti articoli.

I contenitori prescelti per la prova dovranno risultare ermeticamente chiusi e dovranno essere etichettati con i dati necessari a identificare univocamente il campione.

Sull'etichetta si dovranno annotare i seguenti dati.

- descrizione;
- ditta produttrice;
- data di fabbricazione;
- numerosità e caratteristiche della partita;
- contrassegno;
- luogo del prelievo;
- data del prelievo;
- firme degli incaricati.

Per le varie caratteristiche sono ammesse le seguenti tolleranze massime, superate le quali verrà rifiutata la vernice:

- viscosità: un intervallo di 5 unità Krebs rispetto al valore dichiarato dal venditore nella dichiarazione delle caratteristiche.

- peso per litro: 0,03 kg in più o in meno.

Nessuna tolleranza è invece ammessa per il tempo di essiccazione, la percentuale di sfere di vetro, il residuo volatile ed il contenuto di pigmento.

59.1.3 Caratteristiche delle vernici

La vernice da impiegare dovrà essere del tipo rifrangente premiscelato e cioè contenere sfere di vetro mescolato durante il processo di fabbricazione, così che dopo l'essiccamento e la successiva esposizione delle sfere di vetro, dovute all'usura dello strato superficiale di vernice stessa sullo spartitraffico, svolga effettivamente efficiente funzione di guida nelle ore notturne agli autoveicoli, sotto l'azione della luce dei fari.

a) Condizioni di stabilità

Per la vernice bianca il pigmento colorato sarà costituito da biossido di titanio con o senza aggiunta di zinco, per quella gialla da cromato di piombo.

Il liquido pertanto deve essere del tipo oleo-resinoso con parte resinosa sintetica; il fornitore dovrà indicare i solventi e gli essiccanti contenuti nella vernice.

La vernice dovrà essere omogenea, ben macinata e di consistenza liscia ed uniforme, non dovrà fare crosta né diventare gelatinosa o ispessirsi.

La vernice dovrà consentire la miscelazione nel recipiente contenitore, senza difficoltà, mediante l'uso di una spatola, a dimostrare le caratteristiche desiderate in ogni momento, entro sei mesi dalla data di consegna.

La vernice non dovrà assorbire grassi, olii ed altre sostanze tali da causare la formazione di macchie di nessun tipo e la sua composizione chimica dovrà essere tale che, anche durante i mesi estivi, anche se applicata su pavimentazione bituminosa, non dovrà presentare traccia di inquinamento da sostanze bituminose.

Il potere coprente della vernice deve essere compreso tra 1,2 e 1,5 m²/kg. (ASTM D 1738); ed il peso suo specifico non dovrà essere inferiore a 1,50 kg per litro a 25° C (ASTM D 1473).

b) Caratteristiche delle sfere di vetro

Le sfere di vetro dovranno essere trasparenti, prive di lattiginosità e di bolle d'aria e, almeno per il 90% del peso totale dovranno avere forma sferica con esclusione di elementi ovali, e non dovranno essere saldate insieme.

L'indice di rifrazione non dovrà essere inferiore ad 1,50 determinato secondo il metodo indicato nella norma UNI 9394-89.

Le sfere non dovranno subire alcuna alterazione all'azione di soluzioni acide saponate a pH 5-5,3 e di soluzione normale di cloruro di calcio e di sodio.

La percentuale in peso delle sfere contenute in ogni chilogrammo di vernice prescelta dovrà essere compresa tra il 40 ed il 50%.

Le sfere di vetro (premiscelato) dovranno soddisfare complessivamente alle seguenti caratteristiche granulometriche:

- setaccio A.S.T.M. % in peso
- perline passanti per il setaccio n.70 : 100%
- perline passanti per il setaccio n.140 : 15-55%
- perline passanti per il setaccio n.230 : 0-10%

c) Idoneità di applicazione

La vernice dovrà essere adatta per essere applicata sulla pavimentazione stradale con le normali macchine spruzzatrici e dovrà produrre una linea consistente e piena della larghezza richiesta.

Potrà essere consentita l'aggiunta di piccole quantità di diluente fino al massimo del 4% in peso. d) *Quantità di vernice da impiegare e tempo di essiccamento.*

La quantità di vernice, applicata a mezzo delle normali macchine spruzzatrici sulla superficie di una pavimentazione bituminosa, in condizioni normali, dovrà essere non inferiore a chilogrammi 0,100 kg/ml di striscia larga 12 cm e di 1,00 kg per superfici variabili di 1,3 m² e 1,4 m².

In conseguenza della diversa regolarità della pavimentazione ed alla temperatura dell'aria tra i 15° C e 40° C e umidità relativa non superiore al 70%, la vernice applicata dovrà asciugarsi sufficientemente entro 30-40 minuti dell'applicazione; trascorso tale periodo di tempo le vernici non dovranno staccarsi, deformarsi o scolorire sotto l'azione delle ruote gommate degli autoveicoli in transito.

Il tempo di essiccamento sarà anche controllato in laboratorio secondo le norme A.S.T.M. D/711-35. e) *Viscosità*

La vernice nello stato in cui viene applicata, dovrà avere una consistenza tale da poter essere agevolmente spruzzata con la macchina traccialinee; tale consistenza, misurata allo stornmer viscosimeter a 25° C espressa in umidità Krebs sarà compresa tra 70 e 90 (A.S.T.M. D 562).

d) Colore

La vernice dovrà essere conforme al bianco o al giallo richiesto.

La determinazione del colore sarà fatta in laboratorio dopo l'essiccamento della stessa per 24 ore. La vernice non dovrà contenere alcuno elemento colorante organico e non dovrà scolorire al sole.

Quella bianca dovrà possedere un fattore di riflessione pari almeno al 75% relativo all'ossido di magnesio, accertata mediante opportuna attrezzatura.

Il colore dovrà conservare nel tempo, dopo l'applicazione, l'accertamento di tali conservazioni che potrà essere richiesto dalla stazione appaltante in qualunque tempo, prima del collaudo e che potrà determinarsi con opportuni metodi di laboratorio.

e) Veicolo

Il residuo non volatile sarà compreso tra il 65% ed il 75% in peso sia per la vernice bianca che per quella gialla. h) *Contenuto di pigmenti*

La pittura dovrà contenere pigmenti inorganici che abbiano una ottima stabilità all'azione dei raggi UV, una elevata resistenza agli agenti atmosferici e una limitata propensione all'assorbimento e alla ritenzione dello sporco.

I pigmenti contenuti nella pittura dovranno essere compresi tra il 35 ed il 45 % in peso (FTMS 141a-4021.1). i) *Contenuto di pigmenti nobili*

Il contenuto di biossido di titanio (pittura bianca) non dovrà essere inferiore al 14% in peso e quello cromato di piombo (vernice gialla) non inferiore al 12% in peso. l) *Resistenza ai lubrificanti e carburanti*

La pittura dovrà resistere all'azione lubrificante e carburante di ogni tipo e risultare insolubile ed inattaccabile alla loro azione.

f) Prova di rugosità su strada

Le prove di rugosità potranno essere eseguite su strade nuove in un periodo tra il 10° ed il 30° giorno dalla apertura del traffico stradale.

Le misure saranno effettuate con apparecchio Skid Tester ed il coefficiente ottenuto secondo le modalità d'uso previste dal R.D.L. inglese, non dovrà abbassarsi al di sotto del 75% di quello che presenta pavimentazioni non verniciate nelle immediate vicinanze della zona ricoperta con pitture; in ogni caso il valore assoluto non dovrà essere minore di 45.

59.2 Segnaletica orizzontale in termospruzzato plastico (spray plastic)

59.2.1 Generalità

L'impresa deve fornire un certificato, emesso dal produttore, con il nome ed il tipo del materiale da adoperare, la composizione chimica ed altri elementi che possono essere richiesti dalla direzione dei lavori.

La direzione dei lavori deve prelevare campioni di spruzzato termoplastico, prima e dopo la stesura, per farli sottoporre alle prove che riterrà opportune, presso laboratori ufficiali, onde controllare le caratteristiche in precedenza indicate e richieste; le spese relative saranno a carico dell'impresa realizzatrice.

59.2.2 Composizione del materiale

Lo spruzzato termoplastico è costituito da una miscela di aggregati di colore chiaro, microsfele di vetro, pigmenti coloranti e sostanze inerti, legate insieme con resine sintetiche termoplastiche, plastificate con olio minerale.

La composizione del materiale, incluse le microsfele sovraspruzzate, è - in peso - all'incirca la seguente:

aggregati	40%
microsfere di vetro	20%
pigmenti e sostanze inerti	20%
legante (resine e olio)	20%

La proporzione dei vari ingredienti è tale che il prodotto finale, quando viene liquefatto, può essere spruzzato facilmente sulla superficie stradale realizzando una striscia uniforme di buona nitidezza.

Gli aggregati sono costituiti da sabbia bianca silicea, calcite frantumata, silice calcinata, quarzo ed altri aggregati chiari ritenuti idonei.

Le microsfele di vetro devono avere buona trasparenza - per almeno l'80% - ed essere regolari e prive di incrinature; il loro diametro deve essere compreso tra 0,2 mm e 0,8 mm (non più del 10% deve superare il setaccio di 420 micron).

Il pigmento colorante è costituito da biossido di titanio (color bianco) oppure da cromato di piombo (color giallo); il primo deve essere in percentuale non inferiore al 10% in peso rispetto al totale della miscela, mentre il secondo deve essere in percentuale non inferiore al 5% e deve possedere una sufficiente stabilità di colore quando viene riscaldato a 200° C.

La sostanza inerte è costituita da carbonato di calcio ricavato dal gesso naturale.

Il contenuto totale dei pigmenti e della sostanza inerte deve essere compreso tra il 18% ed il 22% in peso rispetto al totale della miscela.

Il legante, costituito da resine sintetiche da idrocarburi, plastificate con olio minerale, non deve contenere più del 5% di sostanze acide.

Le resine impiegate dovranno essere di colore chiaro e non devono scurirsi eccessivamente se riscaldate per 16 ore alla temperatura di 150° C.

L'olio minerale usato come plastificante deve essere chiaro e con una viscosità di 0,5 + 35 poise a 25° C e non deve scurirsi eccessivamente se riscaldato per 16 ore alla temperatura di 150° C.

Il contenuto totale del legante deve essere compreso tra il 18% ed il 22% in peso rispetto al totale della miscela.

L'insieme degli aggregati, dei pigmenti e delle sostanze inerti, deve avere il seguente fuso granulometrico (analisi al setaccio):

Percentuale del passante in peso e quantità del prodotto impiegato

	min.	max
setaccio 3.200 micron	100	-
setaccio 1.200 micron	85	95
setaccio 300 micron	40	65
setaccio 75 micron	25	35

Il peso specifico dello spruzzato termoplastico a 20° C deve essere circa 2,0 g/cm³.

Lo spessore della pellicola di spruzzato termoplastico deve essere di norma di 1,5 mm, con il corrispondente impiego di circa 3.500 g/m² di prodotto.

La percentuale in peso delle microsfele di vetro rispetto allo spruzzato termoplastico non deve essere inferiore al 12%, cioè a circa 400 g/m².

In aggiunta a quanto sopra, in fase di stesura dello spruzzato termoplastico, sarà effettuata un'operazione supplementare di perlinaatura a spruzzo sulla superficie della striscia ancora calda, in ragione di circa g/mq 300 di microsfele di vetro.

Il risultato del suddetto impiego di microsfele di vetro dovrà essere tale da garantire che il coefficiente di luminosità abbia un valore non inferiore a 75.

Caratteristiche chimico-fisiche dello spruzzato:

- punto di infiammabilità: superiore a 230° C;
- punto di rammollimento o di rinvenimento: superiore a 80° C;
- Peso specifico: a 20 gradi circa 2,0 g/cm³;
- antisdruciolevozza: (secondo le norme americane ASTM D711-55 punto 2.4) valore minimo 50 unità SRT; (secondo la circolazione stradale tedesca) valore minimo 50 unità SRT;
- resistenza alle escursioni termiche: da sotto 0° a + 80° C;
- resistenza della adesività: con qualsiasi condizione meteorologica (temperatura - 25° C + 70° C), sotto l'influenza dei gas di scarico ed alla combinazione dei sali con acqua - concentrazione fino al 5% - sotto l'azione di carichi su ruota fino ad otto tonnellate;
- tempo di essiccazione: (secondo le norme americane ASTM D711-55 punto 2.4) valore massimo 10";
- resistenza alla corrosione: il materiale deve rimanere inalterato se viene immerso in una soluzione di cloruro di calcio, a forte concentrazione, per un periodo di 4 settimane;

- i) visibilità notturna: (secondo il metodo di prova delle norme inglesi "Road Markings, Traffic Signs and Signals - Art. 16.01 - Traffic Paint and Road Markings" - punto 1 e 11/d) il valore minimo del coefficiente deve essere 75; il coefficiente è uguale a 100 per il carbonato di magnesio in blocco;
- j) resistenza all'usura: (secondo il metodo di prova delle norme inglesi suddette - punto 11/a) la perdita di peso del campione dopo 200 giri delle ruote non deve eccedere 0,5 g;
- k) resistenza alla pressione ad alta temperatura: (secondo il metodo di prova delle norme inglesi suddette - punto 11/b) dopo un'ora il peso di 100 g, dal diametro di 24 mm, non deve essere penetrato nel campione, ma aver lasciato soltanto una leggera impronta;
- l) resistenza all'urto a bassa temperatura: (secondo il metodo di prova delle Norme inglesi suddette - punto 11/c) dopo la prova d'urto il campione non deve rompersi, né incrinarsi, se portato alla temperatura di -1°C .

59.2.3 Sistema di applicazione

L'attrezzatura richiesta per effettuare la segnaletica orizzontale con spruzzato termoplastico è costituita da due autocarri, su uno dei quali viene effettuata la pre-fusione del materiale e sull'altro viene trasportata la macchina spruzzatrice, equipaggiata con un compressore capace di produrre un minimo di 2,00 m³ di aria al minuto alla pressione di 7 kg/cm².

Un minimo di due pistole spruzzatrici per il termoplastico e due per le microsfere da sovraspruzzare devono essere disponibili ai bordi della macchina, in modo che strisce di larghezza compresa tra 10 cm e 30 cm possano essere ottenute con una passata unica e che due strisce continue parallele, oppure una continua ed una tratteggiata possano essere realizzate contemporaneamente.

Le due pistole per spruzzare il termoplastico devono essere scaldate in modo che la fuoriuscita del materiale avvenga alla giusta temperatura, onde ottenere una striscia netta, diritta senza incrostazioni o macchie.

Le due pistole per le microsfere dovranno essere sincronizzate in modo tale da poter spruzzare immediatamente, sopra la striscia di termoplastico ancora calda, la quantità di microsfere di vetro indicata nel presente articolo.

La macchina spruzzatrice deve essere fornita di un selezionatore automatico che consenta la realizzazione delle strisce tratteggiate senza premarcatura ed alla normale velocità di applicazione dello spruzzato termoplastico.

Lo spruzzato termoplastico sarà applicato alla temperatura di 200°C circa sul manto stradale asciutto ed accuratamente pulito anche da vecchia segnaletica orizzontale.

Lo spessore delle strisce e delle zebature deve essere di norma di 1,5 mm, mentre lo spessore delle frecce e delle scritte deve essere di norma di 2,5 mm.

La direzione dei lavori potrà diminuire gli spessori indicati fino ai limiti qui appresso indicati:

- per le strisce, preferibilmente per la striscia gialla di margine, fino ad un minimo di 1,2 mm;
- per le zebature fino ad un minimo di 1,2 mm;
- per le frecce e le scritte fino ad un minimo di 2,0 mm.

59.3 Segnaletica orizzontale permanente materiali preformati retrorifrangenti

La segnaletica orizzontale realizzata in preformato retrorifrangente dovrà attenersi alla normativa di cui all'art.40 del D.Lgs n. 1992/285 e del suo regolamento approvato con D.P.R. n. 495/1992, in particolare dall'art. 137 all'art. 155 come modificato dal D.P.R. n.610 del 16-9-1996.

Il materiale in oggetto dovrà essere costituito da un laminato elastoplastico autoadesivo con polimeri di alta qualità, contenente una dispersione di microgranuli ad alto potere antisdrucchiolo e di microsfere in vetro "TIPO A" o in ceramica "TIPO B e C" (o equivalente) con caratteristiche in rifrazione tali da conferire al laminato stesso un alto e continuato potere retroriflettente.

Per garantire una buona stabilità del colore ed un ancoraggio ottimale delle microsfere, il prodotto dovrà essere trattato in superficie con una speciale resina.

Il laminato elastoplastico autoadesivo potrà essere posto in opera ad incasso su pavimentazioni nuove, nel corso della stesura del manto bituminoso, o su pavimentazioni già esistenti mediante uno speciale "Primer", da applicare solamente sul manto d'asfalto.

Il laminato dovrà inoltre essere in grado di conformarsi perfettamente alla pavimentazione stradale attraverso l'azione del traffico, ed essere, dopo l'applicazione, immediatamente transitabile.

Il laminato potrà essere utilizzato per la realizzazione di segnalamenti orizzontali longitudinali, simboli e iscrizioni di ogni tipologia.

Il materiale dovrà rispondere inoltre ai seguenti requisiti: TIPO A (fasce di arresto, zebature, scritte)

- Antisdrucchiolo

Il valore iniziale, con materiale bagnato, è di almeno 45 SRT (British Portable Skid Resistance Tester).

- Rifrangenza

I laminati per segnaletica orizzontale dovranno avere i seguenti valori minimi iniziali di retroriflettenza R_L espressi in millicandele per metro quadrato per lux di luce incidente (mcd/mq x lux).

COLORE BIANCO

- angolo di osservazione di 4,5°;

- angolo di illuminazione di 3,5°;

- retroriflettenza R_L di 300 mcd/mq x lux.

I valori indicati sono del tipo Ecolux ma si potranno adottare anche i requisiti CEN derivanti dalla norma UNI EN 1436, la quale prescrive per:

- angolo di osservazione di 2,29°;

- angolo di illuminazione di 1,24°. TIPO B (strisce longitudinali)

- Antisdrucchiolo

Il valore iniziale, con materiale bagnato, è di almeno 50 SRT (British Portable Skid Resistance Tester).

- Rifrangente

I laminati per segnaletica orizzontale dovranno avere i seguenti valori minimi iniziali di retroriflettenza R_L espressi in millicandele per metro quadrato per lux di luce incidente ($\text{mcd/mq} \times \text{lux}$).

COLORE BIANCO

- angolo di osservazione di $4,5^\circ$;
- angolo di illuminazione di $3,5^\circ$;
- retroriflettenza R_L di $500 \text{ mcd/mq} \times \text{lux}$.

I valori indicati sono del tipo Ecolux ma si potranno adottare anche i requisiti CEN derivanti dalla norma UNI EN 1436, la quale prescrive per:

- angolo di osservazione di $2,29^\circ$;
- angolo di illuminazione di $1,24^\circ$.

Per garantire una durata non inferiore a quella prevista dal presente capitolato, le microsfere dovranno essere del tipo resistente alle sollecitazioni di corrosione, graffiatura e frantumazione (tipo ceramica), e dovranno avere un indice di rifrazione superiore a 1,7.

TIPO A e B

TIPO C (strisce longitudinali, scritte e frecce autostradali)

Il materiale in oggetto dovrà essere costituito da un laminato elastoplastico autoadesivo con polimeri di alta qualità, contenente una dispersione di microgranuli di speciale materiale ad alto potere antisdrucchiolo e di microsfere tipo ceramica ad alto indice di rifrazione con caratteristiche tali da conferire al laminato stesso un alto potere retroriflettente. Il prodotto dovrà presentare un'architettura con elementi in rilievo, in cui le microsfere tipo ceramica o equivalente e le particelle antisdrucchiolo risultano immerse in una resina poliuretana di altissima resistenza all'usura ed ad alto grado di bianco.

Il presente laminato deve essere utilizzato per la realizzazione di segnalamenti orizzontali longitudinali, simboli e iscrizioni di ogni tipologia.

Il materiale dovrà rispondere inoltre ai seguenti requisiti:

- Rifrangenza

I laminati per segnaletica orizzontale dovranno avere i seguenti valori minimi iniziali di retroriflettenza R_L espressi in millicandele per metro quadrato per lux di luce incidente ($\text{mcd/mq} \times \text{lux}$).

COLORE BIANCO

- angolo di osservazione di $4,5^\circ$;
- angolo di illuminazione di $3,5^\circ$;
- retroriflettenza R_L di $700 \text{ mcd/mq} \times \text{lux}$.

I valori indicati sono del tipo Ecolux ma si potranno adottare anche i requisiti CEN derivanti dalla norma UNI EN 1436, la quale prescrive per:

- angolo di osservazione di $2,29^\circ$;
- angolo di illuminazione di $1,24^\circ$.

La particolare configurazione del laminato e lo specifico posizionamento delle microsfere in ceramica o equivalente ad alto indice, devono consentire al prodotto stesso un'ottima visibilità notturna anche in condizione di pioggia.

Le microsfere tipo ceramica ancorate alla resina poliuretana dovranno avere un indice di rifrazione superiore ad 1,7. Le microsfere in vetro presenti all'interno del prodotto dovranno avere un indice di rifrazione di 1,5.

Antiscivolosità. Il valore minimo di antiscivolosità dovrà essere di almeno 55 SRT (British Portable SKid Resistance Tester).

59.4 Garanzie sui preformati retrorifrangenti

Ai sensi dell'art. 14 lettera E del D.Lgs n. 358/1992 così come espresso dal D.P.R. n. 573/1994 e della circolare Ministero LL.PP. 16 maggio 1997, n. 2353 per garantire le caratteristiche richieste dal presente capitolato, dovrà essere presentato:

- certificato attestante che il preformato retrorifrangente è prodotto da azienda in possesso del sistema di qualità secondo le norme UNI EN 9000 "TIPO A, B e C";
- certificato comprovante la presenza di microsfere tipo ceramica "TIPO B e C" (o equivalente);
- certificato comprovante il valore di rifrangenza "TIPO A, B e C";
- certificato comprovante il valore di antiscivolosità "TIPO A, B e C".

59.5 Segnaletica orizzontale temporanea

77.7.1 Materiali preformati retrorifrangenti

Il materiale in oggetto sarà costituito da un laminato elastoplastico autoadesivo, rimovibile per utilizzo temporaneo con polimeri di alta qualità, contenente una dispersione di microgranuli di speciale materiale ad elevato potere antisdrucchiolo e di microsfere ad alto indice di rifrazione tale da conferire al laminato stesso ottime proprietà retroriflettenti.

La resina poliuretana, presente nella parte superiore del prodotto, dovrà assicurare un perfetto e durevole ancoraggio delle microsfere e delle particelle antisdrucchiolo.

Il laminato dovrà contenere al suo interno uno speciale tessuto reticolare in poliestere che assicura un'elevata resistenza alla spinta torsionale esercitata dai veicoli, soprattutto, una facile e perfetta rimovibilità del laminato dalla pavimentazione.

Il colore giallo sarà ottenuto utilizzando esclusivamente pigmenti organici.

Detto laminato dovrà risultare quindi sia riciclabile che distruttibile come rifiuto atossico; conforme alle normative europee sull'ambiente, considerato "prodotto non inquinante".

L'adesivo posto sul retro del preformato, dovrà permettere una facile e rapida applicazione del prodotto pur garantendone la non alterazione anche sotto elevati volumi di traffico.

Appena applicato, il laminato è immediatamente transitabile.

Il laminato oggetto della presente specifica dovrà avere i seguenti valori minimi iniziali di retroriflettenza R_L espressi in millicandele per metro quadrato per lux di luce incidente ($\text{mcd/mq} \times \text{lux}$):

- retroriflettenza 600 $\text{mcd/lux} \times \text{mq}$ (geometria Ecolux)

- antiscivolosità 55 SRT

- spessore 1,5 mm

I valori indicati sono del tipo Ecolux ma si potranno adottare anche i requisiti CEN derivanti dalla norma UNI EN 1436.

Per il suddetto materiale dovranno essere presentati certificati di antiscivolosità, rifrangenza di cui al presente capitolato attestanti che il prodotto elastoplastico è prodotto da azienda in possesso del sistema di qualità secondo le norme UNI EN 9000.

CAPITOLO VII

NORME PER LA MISURAZIONE E VALUTAZIONE DEI LAVORI

Art. 66- RILEVATI, RINTERRI E VESPAI

60.1 Rilevati

Il volume dei rilevati e dei rinterri sarà determinato con il metodo delle sezioni ragguagliate, in base a rilevamenti eseguiti come per gli scavi di sbancamento.

L'area delle sezioni in rilevato o a riempimento verrà computata rispetto al piano di campagna senza tenere conto né dello scavo di scoticamento, per una profondità media di 20 cm; né dell'occorrente materiale di riempimento; né dei cedimenti subiti dal terreno stesso per effetto del costipamento meccanico o per naturale assestamento; né della riduzione di volume che il materiale riportato subirà, rispetto al volume che occupava nel sito di scavo oppure allo stato sciolto, a seguito del compattamento meccanico.

Qualora l'impresa superasse le sagome fissate dalla direzione dei lavori, il maggiore rilevato non verrà contabilizzato, e l'impresa, se ordinato dalla direzione lavori, rimuoverà, a sua cura e spese, i volumi di terra riportati o depositati in più, provvedendo nel contempo a quanto necessario per evitare menomazioni alla stabilità dei rilevati accettati dalla direzione dei lavori.

I prezzi relativi ai rilevati saranno applicati anche per la formazione degli arginelli in terra.

L'onere della riduzione dei materiali provenienti da scavi di sbancamento o di fondazione in roccia o da scavi in galleria, onde ottenere la pezzatura prevista per il loro reimpiego a rilevato, è compreso e compensato con i relativi prezzi dello scavo di sbancamento, allo scavo di fondazione in roccia da mina ed allo scavo in galleria.

Qualora l'impresa, per ragioni di propria convenienza, non ritenesse opportuno procedere alla riduzione di tali materiali, previo ordine scritto della direzione dei lavori, potrà portare a rifiuto i materiali rocciosi e sostituirli con un uguale volume di materiali provenienti da cave di prestito appartenenti al gruppo A₁ (classifica C.N.R. - U.N.I. 10006) i quali ultimi, però, verranno contabilizzati come materiali provenienti dagli scavi.

Pertanto nella formazione dei rilevati compensati a metro cubo, sono compresi i seguenti oneri:

– lo scoticamento (fino a 20 cm dal piano di campagna), la compattazione del piano di posa, il taglio e la rimozione di alberi, cespugli e ceppaie, il prelievo e il trasporto dei materiali occorrenti da qualsiasi distanza e con qualunque mezzo, la compattazione meccanica tale da garantire il raggiungimento delle specifiche riportate negli artt. "Movimenti di terre", le bagnature, i necessari scarichi, la sistemazione delle scarpate e il loro rivestimento con terreno vegetale dello spessore di 30 cm, la profilatura dei cigli e quanto altro occorre per consegnare il lavoro a regola d'arte.

60.1.1 Rilevati con materiali provenienti da cave di prestito (1)

Il volume V di materiali provenienti da cava di prestito sarà dedotto convenzionalmente in base al seguente conteggio:

dove:

$$V = V_r - V_s - A_{sr} \times 0,20 + V_{mu}$$

V_r: volume totale dei rilevati e dei riempimenti (compresi quelli occorrenti per il piano di posa dei rilevati e delle trincee) per l'intera lunghezza del lotto o tratto di strada;

V_s: volume degli scavi di sbancamento, di fondazione ed in galleria, per le quantità ritenute utilizzabili dalla direzione dei lavori per il reimpiego in rilevato o in riempimento;

A_{sr}: area della sistemazione dei piani di posa dei rilevati;

V_{mu}: volume dei materiali (pietrame, misti granulari, detriti di cava, sabbia, ecc.) utilizzati per altri lavori come detto al punto C), 1° capoverso.

Soltanto al volume V così ricavato sarà applicato il prezzo relativo alla fornitura di materiali idonei da cave di prestito per la formazione dei rilevati.

Qualora l'impresa, per la formazione dei rilevati, ritenga di sua convenienza portare a rifiuto materiali provenienti dagli scavi della sede stradale, e riconosciuti idonei dalla direzione dei lavori, sostituendoli con materiali provenienti da cave di prestito, per il volume corrispondente a questi ultimi non verrà applicato il prezzo relativo alla fornitura di materiali provenienti da cave di prestito per la formazione dei rilevati.

60.1.2 Rinterri

I rinterri di cavi a sezione ristretta saranno valutati a metro cubo per il loro volume effettivo misurato in opera. Nei prezzi di elenco sono previsti tutti gli oneri per il trasporto dei terreni da qualsiasi distanza e per gli eventuali indennizzi a cave di prestito.

60.1.3 Preparazione dei piani di posa dei rilevati

La preparazione del piano di posa dei rilevati, compresi il taglio e l'asportazione di piante, arbusti, basso bosco, ceppai e vegetazione in genere, l'asportazione del terreno vegetale per uno spessore non inferiore a 30 cm (da computare nel calcolo dei volumi), il riempimento con idonei materiali dei vuoti lasciati dalle parti asportate, ecc., sarà compensata per ogni metro quadrato di superficie preparata.

60.1.4 Riempimento con misto granulare

Il riempimento con misto granulare a ridosso delle murature per drenaggi, vespai, ecc., sarà valutato a metro cubo per il suo volume effettivo misurato in opera.

60.1.5 Vespai

Nei prezzi dei vespai è compreso ogni onere per la fornitura di materiali e posa in opera come prescritto nelle norme sui modi di esecuzione.

La valutazione sarà effettuata al metro cubo di materiali in opera.

Art. 67- CONTROLLI SUI RILEVATI

La seguente specifica si applica ai vari tipi di rilevato costituenti l'infrastruttura stradale e precedentemente esaminati.

La documentazione di riferimento comprende tutta quella contrattuale e, più specificatamente, quella di progetto quale disegni, specifiche tecniche, ecc.; sono altresì comprese tutte le norme tecniche vigenti in materia.

L'impresa per poter essere autorizzata ad impiegare i vari tipi di materiali (misti lapidei, terre, calci, cementi, etc) prescritti dalle presenti Norme Tecniche, dovrà esibire, prima dell'impiego, alla D.L., i relativi Certificati di Qualità rilasciati da un Laboratorio Ufficiale.

Tali certificati dovranno contenere tutti i dati relativi alla provenienza e alla individuazione dei singoli materiali o loro composizione, agli impianti o luoghi di produzione, nonché i dati risultanti dalle prove di laboratorio atte ad accertare i valori caratteristici richiesti per le varie categorie di lavoro o di fornitura in un rapporto a dosaggi e composizioni proposte.

I certificati che dovranno essere esibiti tanto se i materiali sono prodotti direttamente, quanto se prelevati da impianti, da cave, da stabilimenti anche se gestiti da terzi, avranno una validità biennale.

I certificati dovranno comunque essere rinnovati ogni qualvolta risultino incompleti o si verifichi una variazione delle caratteristiche dei materiali, delle miscele o degli impianti di produzione.

La procedura delle prove di seguito specificata, deve ritenersi come minima e dovrà essere infittita in ragione della discontinuità granulometrica dei materiali portati a rilevato e della variabilità nelle procedure di compattazione.

L'impresa è obbligata comunque ad organizzare per proprio conto, con personale qualificato ed attrezzature adeguate, approvate dalla D.L., un laboratorio di cantiere in cui si procederà ad effettuare tutti gli ulteriori accertamenti di routine ritenuti necessari dalla D.L., per la caratterizzazione e l'impiego dei materiali.

La frequenza delle prove di cantiere, sarà imposta dalle puntuali verifiche che il programma di impiego dei materiali, approvato preventivamente dalla D.L., vorrà accertare.

I materiali da impiegare a rilevato, sono caratterizzati e classificati secondo le Norme CNR-UNI 10006. La normativa di riferimento per esercitare i controlli conseguenti, sono indicati nel seguente prospetto:

CATEGORIE DI LAVORO E MATERIALI	CONTROLLI PREVISTI	NORMATIVA DI RIFERIMENTO
MOVIMENTI DI TERRA		D.M. 14.01.2008 C.LL.PP. n.30483 del 24.09.1988
PIANI DI POSA DEI RILEVATI	Classificazione delle terre Grado di costipamento Massa volumica in sito CBR Prova di carico su piastra	C.N.R.-UNI 10006/63 B.U.- C.N.R. n.69 B.U.- C.N.R. n.22 CNR - UNI 10009 B.U.- C.N.R. n.146 A.XXVI
PIANI DI POSA DELLE FONDAZIONI STRADALI IN TRINCEA	Classificazione delle terre Grado di costipamento Massa volumica in sito CBR Prova di carico su piastra	C.N.R.-UNI 10006/63 B.U.- C.N.R. n.69 B.U.- C.N.R. n.22 CNR - UNI 10009 B.U.- C.N.R. n.146 A.XXVI
FORMAZIONE DEI RILEVATI	Classificazione delle terre Grado di costipamento Massa volumica in sito Prova di carico su piastra CBR Impiego della calce	C.N.R.-UNI 10006/63 B.U.- C.N.R. n.69 B.U.- C.N.R. n.22 B.U.- C.N.R. n.146 A.XXVI CNR - UNI 10009 B.U.- C.N.R. n.36 A VII

1 Prove di laboratorio

Accertamenti preventivi:

Le caratteristiche e l'idoneità dei materiali saranno accertate mediante le seguenti prove di laboratorio:

- analisi granulometrica;
- determinazione del contenuto naturale d'acqua;
- determinazione del limite liquido e dell'indice di plasticità sull'eventuale porzione di passante al setaccio 0,4 UNI 2332;
- prova di costipamento con energia AASHO Modificata (CNR 69 -1978);

2 Prove di controllo in fase esecutiva

L'impresa sarà obbligata a prestarsi in ogni tempo e di norma periodicamente per le forniture di materiali di impiego continuo, alle prove ed esami dei materiali impiegati e da impiegare, inviando i campioni di norma presso Laboratorio Ufficiale.

I campioni verranno prelevati in contraddittorio.

I risultati ottenuti in tali Laboratori saranno i soli riconosciuti validi dalle due parti; ad essi si farà esclusivo riferimento a tutti gli effetti delle presenti Norme Tecniche.

3 Prove di controllo sul piano di posa

Sul piano di posa del rilevato nonché nei tratti in trincea, si dovrà procedere, prima dell'accettazione, al controllo delle caratteristiche di deformabilità, mediante prova di carico su piastra (CNR 146-1992) e dello stato di addensamento (massa volumica in sito, CNR 22 - 1972). La frequenza delle prove è stabilita in una prova ogni 2000 mq, e comunque almeno una per ogni corpo di rilevato o trincea.

Le prove andranno distribuite in modo tale da essere sicuramente rappresentative dei risultati conseguiti in sede di preparazione dei piani di posa, in relazione alle caratteristiche dei terreni attraversati.

La Direzione Lavori potrà richiedere, in presenza di terreni "instabili", l'esecuzione di prove speciali (prove di carico previa saturazione, ecc.).

4 Prove di laboratorio

Le caratteristiche e l'idoneità dei materiali da trattare saranno accertate mediante le seguenti prove di laboratorio:

- analisi granulometrica (una almeno ogni 1.000 m³ di materiale);
- determinazione del contenuto naturale d'acqua (una ogni giorno);
- determinazione del limite liquido e dell'indice di plasticità sull'eventuale porzione di passante al setaccio 0,4 UNI 2332 (una ogni giorno);

Sul materiale trattato, verranno effettuate le seguenti prove:

- Polverizzazione del materiale trattato (una ogni 500 m²)
- CBR (dopo 7 giorni di stagionatura e dopo imbibizione di 4 giorni in acqua) (una ogni 500 m²)

5 Prove in sito

Le caratteristiche dei materiali, posti in opera, saranno inoltre accertate mediante le seguenti prove in sito:

- Massa volumica della terra in sito (una ogni 1000 m³)
- Prova di carico con piastra circolare (una ogni 1000 m³);

6 Prove di controllo sul piano di posa

Le prove di controllo da eseguire sul piano di posa dei rilevati, sottoposto a stabilizzazione con calce e cemento, avranno la frequenza di una prova ogni 1000 m².

Le prove andranno distribuite in modo tale da essere sicuramente rappresentative dei risultati conseguiti in sede di preparazione dei piani di posa, in relazione alle caratteristiche dei terreni attraversati.

Art. 68- MURATURE, CALCESTRUZZI, RIVESTIMENTI ECC.

62.1 Murature

Tutte le murature in genere, con spessore superiore a 15 cm, saranno misurate geometricamente in base al volume realizzato, con le misure prese sul vivo dei muri, esclusi cioè gli intonaci.

Sarà fatta deduzione di tutti i vuoti con superficie superiore a 0,50 m².

62.2 Calcestruzzi

I calcestruzzi per fondazioni e le strutture costituite da getto in opera saranno in genere pagati a metro cubo e misurati in opera in base alle dimensioni previste dal progetto esecutivo, esclusa quindi ogni eccedenza, ancorché inevitabile, dipendente dalla forma degli scavi aperti e dal modo di esecuzione dei lavori.

Nei prezzi del conglomerato sono inoltre compresi tutti gli oneri derivanti dalla formazione di palchi provvisori di servizio, dall'innalzamento dei materiali, qualunque sia l'altezza alla quale l'opera di cemento armato dovrà essere eseguita, nonché per il getto e la vibratura.

L'armatura ad aderenza migliorata verrà compensata a parte.

62.3 Casseformi

Le casseforme e le relative armature di sostegno, se non comprese nei prezzi di elenco del conglomerato cementizio, saranno computati separatamente con i relativi prezzi di elenco.

62.4 Acciaio per armature e reti elettrosaldate

62.4.1 Diametri

Le barre di acciaio ad aderenza migliorata, per armature di opere di cemento armato di qualsiasi tipo, nonché la rete elettrosaldata, opportunamente sagomate e collocate in opera secondo le quantità del progetto esecutivo delle strutture in c.a., sarà valutato secondo il peso effettivo; nel prezzo oltre alla lavorazione e lo sfrido è compreso l'onere della legatura dei singoli elementi e la posa in opera dell'armatura stessa.

62.4.2 Tolleranze

Nei calcoli statici si adottano di norma le sezioni nominali. Le sezioni effettive non devono risultare inferiori al 98% di quelle nominali.

Qualora le sezioni effettive risultassero inferiori a tale limite, nei calcoli statici si adotteranno le sezioni effettive. Per barre ad aderenza migliorata non è comunque ammesso superare le tolleranze previste dal D.M. 9 gennaio 1996.

Art. 69- CIGLI E CUNETTE

I cigli e le cunette in calcestruzzo, ove in elenco non sia stato previsto prezzo a metro lineare, saranno pagati a metro cubo, comprendendo nel prezzo ogni magistero per dare le superfici viste rifinite fresche al fratazzo.

Art. 70- PAVIMENTAZIONI VARIE

64.1 Carreggiata

64.1.1 Compattazione meccanica dei rilevati

La compattazione meccanica dei rilevati sarà valutata a metro cubo, quale compenso in aggiunta a quello per la formazione dei rilevati.

64.1.2 Massicciata

La ghiaia, il pietrisco ed in generale tutti i materiali per massicciate stradali si valuteranno a metro cubo, coi prezzi di elenco relativi.

Normalmente la misura dovrà effettuarsi prima della posa in opera; il pietrisco o la ghiaia verranno depositati in cumuli regolari e di volume il più possibile uguale lungo la strada, oppure in cataste di forma geometrica; la misurazione a scelta della direzione dei lavori verrà fatta o con canne metriche, oppure col mezzo di una cassa parallelepipedica senza fondo che avrà le dimensioni di 1,00 m x 1,00 m x 0,50 m.

All'atto della misurazione sarà in facoltà della direzione dei lavori di dividere i cumuli in tante serie, ognuna di un determinato numero, e di scegliere in ciascuna serie il cumulo da misurare come campione.

Il volume del cumulo misurato sarà applicato a tutti quelli della corrispondente serie e se l'impresa avrà mancato all'obbligo della uguaglianza dei cumuli dovrà sottostare al danno che per avventura le potesse derivare da tale applicazione.

Tutte le spese di misurazione, comprese quelle della fornitura e trasporto della cassa, e quelle per lo spandimento dei materiali, saranno a carico dell'impresa e compensate coi prezzi di tariffa della ghiaia e del pietrisco.

Quanto sopra vale anche per i rimanenti materiali di massicciata, ghiaia e pietrisco di piccole dimensioni che potessero occorrere per le banchine di marciapiedi, piazzali ed altro, e per il sabbione a consolidamento della massicciata, nonché per le cilindature, bitumature, quando la fornitura non sia compresa nei prezzi di questi lavori, e per qualsiasi altro scopo.

Potrà anche essere disposta la misura in opera con convenienti norme e prescrizioni.

64.1.3 Impietramento o ossatura

L'impietramento per sottofondo di massicciata verrà valutato a metro quadrato della relativa superficie e, con i prezzi di elenco stabiliti a seconda delle diverse altezze da dare al sottofondo, l'impresa s'intende compensata di tutti gli oneri ed obblighi necessari.

La misura ed il pagamento possono riferirsi a volume misurato in opera o in cataste.

64.2 Cilindratura di massicciata e sottofondi

Il lavoro di cilindratura di massicciate con compressore a trazione meccanica sarà pagato in ragione di metro cubo di pietrisco cilindrato, qualunque sia la larghezza della striscia da cilindrare.

Con i prezzi di elenco relativi a ciascuno dei tipi di cilindature s'intenderà compensata ogni spesa per noli, trasporto dei compressori a piè d'opera all'inizio del lavoro e per ritornare poi in rimessa, sia per ricovero durante la notte che nei periodi di sosta.

Nel prezzo stesso è compreso il consumo dei combustibili e lubrificanti per l'esercizio dei rulli; lo spandimento e la configurazione dei materiali di massicciata, la fornitura e l'impiego dell'acqua per la caldaia e per l'innaffiamento, dove occorre, del pietrisco durante la rullatura, la fornitura e lo spandimento dei materiali di saturazione o di aggregazione, ove occorrono, ogni spesa per il personale addetto alle macchine, la necessaria manovalanza occorrente durante il lavoro, nonché di tutto quanto altro potrà occorrere per compiere il lavoro secondo le prescrizioni.

La cilindratura di sottofondo, qualora venga ordinata, sarà pagata in ragione di metri cubi di sottofondo in opera, col prezzo di elenco, nel quale sono compresi tutti gli oneri principali ed eventuali di cui sopra (oppure a superficie cilindrata col prezzo di elenco).

Le cilindature possono essere previste anche a tonnellata-chilometro, e con prestazioni in economia, per lavori in economia, o per esecuzioni di pavimentazioni, applicazioni di manti superficiali, ecc. per i quali non sia compreso nel prezzo l'onere delle cilindature, nei quali casi si stabiliranno le necessarie prescrizioni, modo di misura e prezzo.

Art. 71- SEGNALETICA ORIZZONTALE

Il pagamento delle segnalazioni orizzontali sarà compensato a metro lineare di vernice effettivamente posata per strisce bianche o gialle della larghezza di 12 cm o 15 cm.

La misurazione sarà effettuata a metro quadrato di superficie effettiva per linee aventi larghezza superiore a 15 cm.

Per gli attraversamenti pedonali, per le zebraure e le isole spartitraffico in vernice, si misurerà la superficie effettivamente verniciata, valutando a metro quadrato le strisce di larghezza superiore a 15 cm ed a metro lineare le eventuali strisce perimetrali da 15 cm.

Per le scritte, la superficie sarà ragguagliata a metro quadrato considerando il vuoto per pieno ma calcolando l'area del rettangolo che inscrive ogni singola lettera che compone la scritta.

Per le frecce e la parte di asta rettilinea o curva verrà calcolata a metro lineare se formata da striscia di 12/15 cm, a metro quadrato se formata da striscia superiore a 15 cm, la parte della punta triangolare verrà computata con il prezzo a metro quadrato di superficie effettiva eseguita.

Art. 72- PARACARRI - INDICATORI CHILOMETRICI - TERMINE DI CONFINE

Gli elementi paracarri, indicatori chilometrici e termine di confini saranno compensati a prezzo unitario. In tale prezzo è compresa ogni operazione e provvista del materiale occorrente per la messa in opera, compresa, nei termini e nelle pietre chilometriche, la incisione delle lettere e dei numeri.

Art. 73- NOLEGGI

Le macchine e gli attrezzi dati a noleggio debbono essere in perfetto stato di servibilità e provvisti di tutti gli accessori necessari per il loro regolare funzionamento.

Sono a carico esclusivo dell'appaltatore la manutenzione degli attrezzi e delle macchine.

Il prezzo comprende gli oneri relativi alla mano d'opera, al combustibile, ai lubrificanti, ai materiali di consumo, all'energia elettrica e a tutto quanto occorre per il funzionamento delle macchine.

I prezzi di noleggio di meccanismi in genere, si intendono corrisposti per tutto il tempo durante il quale i meccanismi rimangono a piè d'opera a disposizione dell'amministrazione, e cioè anche per le ore in cui i meccanismi stessi non funzionano, applicandosi il prezzo stabilito per meccanismi in funzione soltanto alle ore in cui essi sono in attività di lavoro; quello relativo a meccanismi in riposo in ogni altra condizione di cose, anche per tutto il tempo impiegato per scaldare per portare a regime i meccanismi.

Nel prezzo del noleggio sono compresi e compensati gli oneri e tutte le spese per il trasporto a piè d'opera, montaggio, smontaggio ed allontanamento dei detti meccanismi.

Per il noleggio dei carri e degli autocarri il prezzo verrà corrisposto soltanto per le ore di effettivo lavoro, rimanendo escluso ogni compenso per qualsiasi altra causa o perditempo.

Art. 74- TRASPORTI

Con i prezzi dei trasporti s'intende compensata anche la spesa per i materiali di consumo, la mano d'opera del conducente, e ogni altra spesa occorrente.

I mezzi di trasporto per i lavori in economia debbono essere forniti in pieno stato di efficienza e corrispondere alle prescritte caratteristiche.

La valutazione delle materie da trasportare è fatta, a seconda dei casi, a volume o a peso, con riferimento alla distanza.



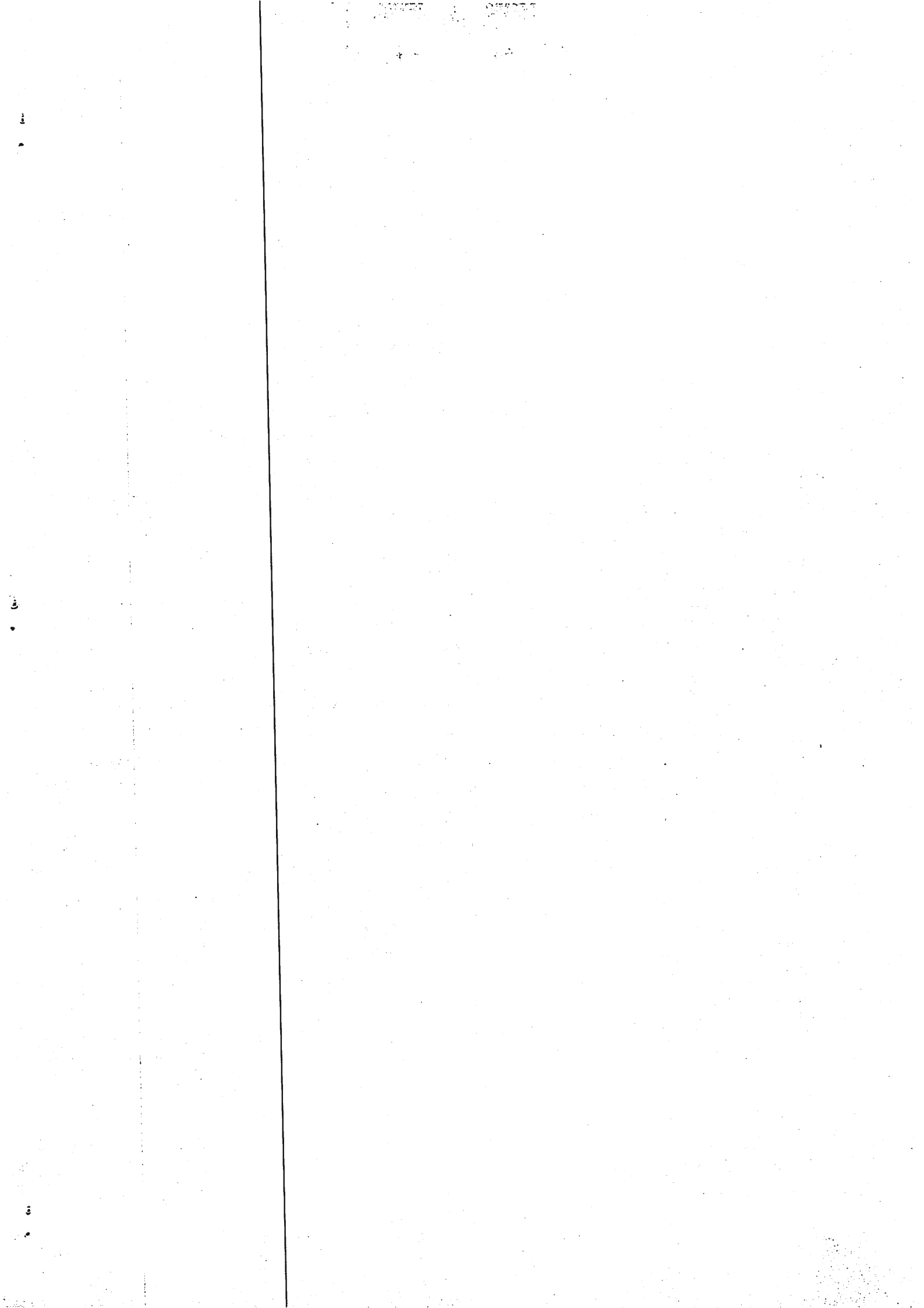



ALLEGATO "B"

LIBERO CONSORZIO COMUNALE DI RAGUSA

già Provincia Regionale di Ragusa

OGGETTO:

**Manutenzione straordinaria e/o nuova realizzazione di componenti dell'infrastruttura stradale, quali sistemi di smaltimento acque, opere di delimitazione e dispositivi di ritenuta laterali lungo la viabilità provinciale
Decreto MIT n.141/2022 - Annualità 2022**

Elaborato n.

5

Elenco prezzi unitari di analisi e di computo

Scala: varie

Data 27 AGO. 2024

Progetto approvato con provvedimento del R.U.P.
prot. 17385 del 02 SET. 2024

Progettista
geom. Rosario Massari

Responsabile Unico del Procedimento
geom. Vincenzo Ottaviano



Num.Ord. TARIFFA		DESCRIZIONE DELL'ARTICOLO	unità di misura	PREZZO UNITARIO
Nr. 1		<u>VOCI DI ELENCO PREZZI REGIONE SICILIA</u> (Decreto Assessoriale n.17/Gab del 29/06/2022)		
Nr. 2 AP		<u>VOCI DI ANALISI PREZZI</u>		
Nr. 3 AP.01.04.01		Mezzo meccanico quale mini escavatore o bob cat per rimozione detriti lungo la sede stradale o sue pertinenze euro (ottantauno/00)	h	81,00
Nr. 4 AP.01.04.02		Mezzo meccanico quale escavatore o ruspa per rimozione materiali vari di qualunque dimensione e tipo lungo la sede stradale o sue pertinenze euro (centodieci/50)	h	102,50
Nr. 5 AP.01.05.01		Espurgo con mezzo meccanico di tombino di qualsiasi sezione, sia in calcestruzzo che in muratura, anche con l'ausilio di autoespurgo e compreso l'onere del carico e trasporto a rifiuto alle pubbliche discariche o su aree da provvedersi a cura e spese dell'impresa del materiale di risulta e il ritorno a vuoto. Compreso nel prezzo l'assistenza con mano d'opera specializzata e ogni altro onere e magistero per dare il tombino pulito. euro (centoventitre/50)	ml	123,50
Nr. 6 AP.01.05.02		Espurgo a mano di canali trapezoidali, rettangolari, etc. di qualsiasi sezione, sia in terra che con rivestimenti in calcestruzzo o muratura, in conglomerato cementizio, posti a qualsiasi altezza, profondità e distanza dalla sede stradale compreso l'onere del carico e trasporto a rifiuto alle pubbliche discariche o su aree da provvedersi a cura e spese dell'impresa del materiale di risulta e il ritorno a vuoto e ogni altro onere per dare la cunetta e il canale perfettamente puliti. euro (ventiuno/10)	ml	21,10
Nr. 7 AP.01.05.02.01		Espurgo con mezzo meccanico di canali a cielo aperto di forma trapezoidali, rettangolari, etc. e di qualsiasi sezione, sia in terra che con rivestimenti in calcestruzzo o muratura, posti a qualsiasi altezza, profondità e distanza dalla sede stradale. Compreso nel prezzo l'onere del carico e trasporto a rifiuto alle pubbliche discariche o su aree da provvedersi a cura e spese dell'impresa del materiale di risulta e il ritorno a vuoto nonché ogni altro onere per dare la cunetta e/o il canale perfettamente pulito. Compreso nel prezzo l'eventuale intervento di mano d'opera per le parti poco accessibili, nonché l'onere per la caratterizzazione e l'onere per il conferimento a centro di recupero e/o discarica del materiale di risulta. euro (ventisei/80)	ml	26,80
Nr. 8 AP.01.05.03		Espurgo con mezzo meccanico di canali coperti di forma trapezoidale e/o rettangolare e di qualsiasi sezione, posti a qualsiasi altezza, profondità e distanza dalla sede stradale. Compreso nel prezzo l'onere del carico e trasporto a rifiuto alle pubbliche discariche o su aree da provvedersi a cura e spese dell'impresa del materiale di risulta e il ritorno a vuoto nonché ogni altro onere per dare il canale perfettamente pulito. Compreso nel prezzo l'eventuale intervento di mano d'opera per le parti poco accessibili, nonché l'onere per la caratterizzazione e l'onere per il conferimento a centro di recupero e/o discarica del materiale di risulta. euro (centotrentasette/00)	ml	137,00
Nr. 9 AP.01.05.04		Espurgo con escavatore a risucchio e l'ausilio di robot per aspirazione e movimentazione dei materiali da rimuovere di canali interrati di forma circolare della sezione fino a 0,50 mq, posti a qualsiasi profondità correnti longitudinalmente e/o trasversalmente alla sede stradale. Compreso nel prezzo l'onere del carico e trasporto a rifiuto alle pubbliche discariche o su aree da provvedersi a cura e spese dell'impresa del materiale di risulta e il ritorno a vuoto nonché ogni altro onere per dare il canale perfettamente pulito. Compreso nel prezzo l'eventuale intervento di mano d'opera per le parti poco accessibili, nonché l'onere per la caratterizzazione e l'onere per il conferimento a centro di recupero e/o discarica del materiale di risulta. euro (sessanta/85)	ml	60,85
Nr. 10 AP.01.07.01		Pulitura di margini stradali quali banchine e/o cunette in terra o calcestruzzo, comunque conformate e di larghezza fino a mt.1,50 compreso lo sfalcio di erbe, rovi e infestanti di qualsiasi natura anche a mano o con l'ausilio di mezzi meccanici (zappe, falci, motoseghe etc.) nonché l'onere del mezzo meccanico (pale gommate a lama liscia inclinabile, etc.) per la rimozione, accumulo, carico su mezzo di trasporto del materiale di risulta dallo sfalcio nonché dei detriti di qualsiasi natura e spessore e di quanto altro giacente sulla area da pulire; compreso nel prezzo il trasporto a rifiuto dei materiali rimossi presso pubbliche discariche o su aree da provvedersi a cura e spese dell'impresa, nonché il ritorno a vuoto nonché l'onere del conferimento in discarica e per l'analisi preventiva per la caratterizzazione del materiale da conferire in discarica. euro (due/30)	ml	2,30
Nr. 11 AP.01.07.01.01		Pulitura di pertinenza stradale della larghezza di mt. 1,00 da estendere anche all'area sottostante la barriera stradale, compreso l'onere lo sfalcio delle erbe ed il taglio degli arbusti con l'ausilio di (zappe, falci, motoseghe etc.) nonché l'onere del mezzo meccanico (pale gommate a lama liscia inclinabile, etc.) per la rimozione, accumulo, carico su mezzo di trasporto del materiale di risulta dallo sfalcio nonché dei detriti di qualsiasi natura e spessore e di quanto altro giacente sulla area da pulire. Compreso nel prezzo il trasporto a rifiuto dei materiali rimossi presso pubbliche discariche o su aree da provvedersi a cura e spese dell'impresa, il ritorno a vuoto, l'onere del conferimento in discarica e l'analisi preventiva per la caratterizzazione del materiale da conferire in discarica. euro (uno/60)	ml.	1,60
Nr. 12 AP.01.07.02		Pulitura di scarpate stradali comunque conformate di qualsiasi pendenza, sulle trincee, nei relitti e nelle aree comunque di pertinenza stradale, mediante sfalcio di erbe, rovi e infestanti di qualsiasi natura taglio di canne e arbusti vari, la loro rimozione, accumulo, carico su mezzo di trasporto dei detriti di qualsiasi natura e spessore e di quanto altro sulle stesse giacente compreso il carico su mezzo di trasporto e l'onere del trasporto a rifiuto alle pubbliche discariche o su aree da provvedersi a cura e spese dell'impresa nonché il ritorno a vuoto. Compreso e compensato nel prezzo l'onere per eseguire il lavoro a mano o con l'ausilio di mezzi meccanici (zappe, falci, motofalciatrici, motoseghe, pale gommate a lama liscia inclinabile, etc.) ed ogni altro onere e magistero per dare la scarpata pulita e sgombera da detriti, il trasporto a rifiuto ed il conferimento in discarica. euro (quattro/30)	m2	4,30

Num.Ord. TARIFFA	DESCRIZIONE DELL'ARTICOLO	unità di misura	PREZZO UNITARIO
Nr. 13 AP.02.01.01	Muratura in pietrame a secco per qualsiasi destinazione e di qualsiasi spessore, da realizzare a qualsiasi profondità e altezza con conci, rotti a martello, di pietrame di calcareo duro; compreso e compensato nel prezzo la lavorazione della faccia vista, la formazione della traversa a baule di larghezza non inferiore a cm.40 posta in opera con malta cementizia grassa, la rinzeppatura, la lavorazione dei conci, i magisteri per ammorsature, spigoli e riseghe, la configurazione a scarpa, eventuali trabattelli ed ogni altro onere e magistero per dare il lavoro a perfetta regola d'arte e in ogni caso con le caratteristiche dei muri a secco delle campagne iblee. Misura riferita alla sezione trapezia circoscritta. euro (duecentosette/50)	mc	207,50
Nr. 14 AP.02.01.02	Ricostruzione di muratura in pietrame a secco con le caratteristiche dei muri a secco delle campagne iblee, per qualsiasi altezza e di qualsiasi spessore, da realizzare a qualsiasi profondità e altezza con l'utilizzo dei materiali forniti dall'Amm.ne provenienti dal muro deruto e con apporto di ulteriori conci, rotti a martello, di pietrame di calcareo duro, compreso e compensato nel prezzo la lavorazione della faccia vista, la traversa a baule di larghezza non inferiore a cm.40 posta in opera con malta cementizia grassa, la rinzeppatura, la lavorazione dei conci, i magisteri per ammorsature, spigoli e riseghe, la configurazione a scarpa, eventuali trabattelli ed ogni altro onere e magistero per dare il lavoro a perfetta regola d'arte e in ogni caso con le caratteristiche dei muri a secco delle campagne iblee. Compreso e compensato nel prezzo l'eventuale malta e/o calcestruzzo per ammorsamenti. Misura riferita alla sezione trapezia circoscritta. euro (centocinquantatre/00)	mc	153,00
Nr. 15 AP.02.01.03	Ricostruzione di muratura in pietrame a secco con le caratteristiche dei muri a secco delle campagne iblee, per qualsiasi altezza e di qualsiasi spessore, da realizzare a qualsiasi profondità e altezza con l'utilizzo dei materiali forniti dall'Amm.ne provenienti dal muro deruto e con apporto di ulteriori conci, rotti a martello, di pietrame di calcareo duro. Compreso e compensato nel prezzo la lavorazione della faccia vista, la traversa a baule di larghezza non inferiore a cm.40 posta in opera con malta cementizia grassa, la rinzeppatura, la lavorazione dei conci, i magisteri per ammorsature, spigoli e riseghe, la configurazione a scarpa e l'onere della realizzazione di anima in calcestruzzo all'interno del muro. Compreso l'onere per eventuali trabattelli ed ogni altro onere e magistero per dare il lavoro a perfetta regola d'arte e in ogni caso con le caratteristiche dei muri a secco delle campagne iblee. Misura riferita alla sezione trapezia circoscritta. euro (centonovantaquattro/50)	mc	194,50
Nr. 16 AP.02.02.04	Rivestimento in pietrame di muri e parapetti in calcestruzzo con impiego di elementi lapidei provenienti anche dalla demolizione degli esistenti muri a secco, previa sbazzatura a martello degli stessi per ridurre lo spessore a circa 15 cm. Il rivestimento dovrà essere posto in opera con malta cementizia grassa e confezionato in modo che a lavoro ultimato il manufatto rivestito si presenti con aspetto simile a quello di muro a secco. Compreso e compensato nel prezzo la rinzeppatura dei interstizi fra i conci, la formazione della traversa e quant'altro necessario per dare il rivestimento in opera eseguito a regola d'arte anche su superfici inclinate. Misura riferita alla proiezione del rivestimento sul piano verticale. euro (novantaquattro/50)	mq	94,50
Nr. 17 AP.06.05.01	Fornitura e posa in opera di barriere stradali di sicurezza bordo ponte di classe N2 da installare su manufatti in calcestruzzo - marcate CE secondo il DM n°233 del 28/06/2011 complete di rapporto di prova e manuale di installazione - rette o curve per, a profilo metallico palo di ancoraggio, con staffa per l'installazione dello stesso con tirafondi, e lame in acciaio di qualità S235-S235-S355JR secondo le UNI-EN 10025 zincato in conformità alla normativa Europea EN 1461/2009, con bulloneria a norma EN ISO 898-EN20898 UNI 3740/6; il tutto in conformità alle specifiche tecniche contenute nella UNI-EN 1317-5/2008, per la marcatura CE, aventi caratteristiche prestazionali minime corrispondenti a quelle della classe N2, conformi al D.M. 18/02/92 n° 223 e successive modifiche (D.M. 21/06/2004), con le seguenti richieste di equivalenza: - appartenenza alla stessa classe (livello di contenimento) N2; - larghezza operativa e classe W5 Gli elementi dei dispositivi dovranno essere identificabili permanentemente con il nome del produttore, la/le classi d'appartenenza, secondo il DM 233/2011. Compreso: ogni accessorio, pezzo speciale, i dispositivi rifrangenti e compresa l'incidenza per l'appalto degli elementi terminali semplici indicati nei rapporti di prova e dei collegamenti con barriere di classe o tipologia diverse, la posa in opera, il caricamento nel database del Ministero, delle barriere marcate CE previsto nel DM33/2011 nonché qualsiasi altro onere e magistero per dare il lavoro finito a perfetta regola d'arte. euro (novantaquattro/50)	m	94,50
Nr. 18 AP.06.05.02.0 1	Smontaggio di barriera metallica con nastro a doppia o tripla onda compreso nel prezzo l'onere dell'estrazione del palo, e ove possibile il recupero dello stesso. Compreso nel prezzo l'onere del trasporto a rifiuto del materiale, vetusto ed inutilizzabile, quali nastri, pali o bulloneria, e/o il trasporto dei componenti riutilizzabili, presso i depositi dell'Amm.ne appaltate a distanza qualsiasi dal cantiere. euro (diciannove/00)	ml	19,00
Nr. 19 AP.06.05.02.0 2	Smontaggio e rimontaggio con contestuale rialzamento e riallineamento di barriera metallica a doppia onda tipo "Standard" per sostituzione del palo di ancoraggio o di nastro doppia onda, incidentati e/o danneggiati, quest'ultimi da compensarsi a parte. Compreso nel prezzo la fornitura e montaggio del distanziatore, della nuova bulloneria, asole, raccordi e catarifrangenti. Compreso nel prezzo ogni onere e magistero per il rimontaggio della barriera a perfetta regola d'arte, ed eventualmente del trasporto nell'ambito del cantiere, anche oltre i 5,00 km. di distanza, dei componenti smontati riutilizzabili e quant'altro necessario per dare la barriera finita e montata a perfetta regola d'arte. euro (ventinove/00)	ml	29,00
Nr. 20 AP.06.05.03.0 1	Fornitura di palo, per fissaggio nastro di barriera metallica doppia onda, in profilato metallico ad "U", sezione non inferiore a mm. 80*120*80, spessore non inferiore a mm.5. Prezzo per metro lineare di palo. euro (centoquindici/50)	ml	115,50
Nr. 21 AP.06.05.03.0 2	Fornitura di palo, per fissaggio nastro di barriera metallica doppia onda o tripla onda, in profilato metallico ad "U", sezione non inferiore a mm. 80*120*80, spessore non inferiore a mm.5. Prezzo per metro lineare di palo. euro (duecentoquattro/50)	ml	204,50
Nr. 22	Fornitura di nastro metallico tripla onda H2 dello spessore non inferiore a mm 2,5 per ripristino parti di sistemi di ritenuta laterali		

Num.Ord. TARIFFA	DESCRIZIONE DELL'ARTICOLO	unità di misura	PREZZO UNITARIO
AP.06.07.01.0 2	non inferiore a 25 dm./mm. che dovrà aver subito le necessarie lavorazioni quali: carteggiatura meccanica, sgrassaggio, lavaggio, fosfocromatazione e lavaggio demineralizzato, quindi, dopo l'applicazione di vernici tipo wash-primer, dovrà essere verniciato in color grigio neutro con vernice elettrostatica e polveri termoisolanti cotte al forno a 180 °C per 30'. Sul supporto così preparato verrà applicata la pellicola retroflettente di classe II supermicroprismatica e anticondensa (tipo Diamond grade, prealux ecc.) "a pezzo unico" ove possibile, secondo il disciplinare tecnico approvato con D.M. 31/5/95, n. 1584 e s. m.i., compreso dei necessari attacchi per il collocamento a pali antirrotazione del diametro di 60 mm. euro (cento/80)	Mq	100,80
Nr. 35 AP.06.07.02	Fornitura a piè d'opera di sostegno tubolare del diametro di 60 mm. di altezza massima fino a m.5,00. euro (dieci/00)	ml	10,00
Nr. 36 AP.06.07.02.0 1	Posa in opera di sostegno tubolare del diametro di 60 mm. di altezza massima fino a m.5.00 in qualsiasi tipo di pavimentazione e/o terreno, mediante formazione di buche delle dimensioni minime di 30x30x60 cm. riempite con conglomerato cementizio di classe C 16/20. il prezzo è comprensivo di tutti gli oneri previsti quali: scavo, perforazione, demolizione, basamento in conglomerato cementizio, ripristino della pavimentazione esistente, pulizia dell'area e asportazione del materiale di risulta. euro (quarantacinque/00)	cadauno	45,00
Nr. 37 AP.07.03	Montaggio di cartelli e/o targhe stradali su pali di sostegno fino a mq.1,50 escluso accessori di montaggio e la stessa targa da compensarsi a parte euro (otto/00)	cadauno	8,00
Nr. 38 AP.07.03.01	Maggiorazione di cui all'art. AP.07.03 - Montaggio di cartelli e/o targhe stradali su pali di sostegno da mq.1,51 a mq.3,00 escluso accessori di montaggio e la stessa targa da compensarsi a parte euro (otto/00)	cadauno	8,00
Nr. 39 AP.07.03.02	Maggiorazione di cui all'art. AP.07.03 - Montaggio di cartelli e/o targhe stradali su pali di sostegno da mq.3,01 a mq.5,00 escluso accessori di montaggio e la stessa targa da compensarsi a parte euro (sedici/00)	cadauno	16,00
Nr. 40 AP.07.04	Rimozione di pali (supporto di impianto di segnaletica stradale) di qualsiasi tipo e dimensione, su qualsiasi terreno e fino ad un'altezza complessiva di mt. 4,00. Compreso nel prezzo l'onere della realizzazione dello scavo anche a mano, il carico e trasporto in cantiere, a qualsiasi distanza, per il successivo riutilizzo. Compreso nel prezzo l'onere del ricolmo dello scavo effettuato anche con malta cementizia e/o calcestruzzo non armato nonché ogni altro onere e magistero per dare la rimozione completa a perfetta regola d'arte e la sistemazione della area di espanto. euro (diciannove/00)	cadauno	19,00
Nr. 41 AP.07.05	Rimozione di cartello stradale fino a mq.1,50. Il prezzo è comprensivo del trasporto fino ai magazzini dell'Amministrazione euro (otto/00)	cadauno	8,00
Nr. 42 AP.07.05.01	Maggiorazione di cui all'art. AP.07.05 - Rimozione di cartello stradale da mq.1,51 a mq.3,00. Il prezzo è comprensivo del trasporto fino ai magazzini dell'Amministrazione euro (otto/00)	cadauno	8,00
Nr. 43 AP.07.05.02	Maggiorazione di cui all'art. AP.07.05 - Rimozione di cartello stradale da mq.3,01 a mq.5,00. Il prezzo è comprensivo del trasporto fino ai magazzini dell'Amministrazione euro (sedici/00)	cadauno	16,00
Nr. 44 AP.07.06	Posa in opera di delineatori normali di margine in polietilene ad alta densità conformi a quanto disposto dall'art. 173 del D.P.R. 495/92 "Regolamento di esecuzione ed attuazione del Nuovo Codice della Strada", in opera infissi su terreno di qualsiasi natura e consistenza e fissati con malta cementizia e compreso ogni onere e magistero per dare il lavoro completo a perfetta regola d'arte. euro (diciassette/60)	cadauno	17,60
Nr. 45 AP.07.07	Posa in opera di cippi ettometrici forniti dalla D.L. infissi su terreno di qualsiasi natura e consistenza e/o su muri in pietrame a secco, fissati con malta cementizia e compreso ogni onere e magistero per dare il lavoro completo a perfetta regola d'arte euro (undici/80)	cadauno	11,80
Nr. 46 AP.08.01	Recinzione metallica realizzata con paletti in acciaio costituiti da profilato a T di mm. 30x30, plasticato, alti mt. 1.20 con numero cinque fori del 0 8 mm. ad interasse di cm. 20, di cui il primo a cm. 5 dalla sommità e con estremità terrata schiacciata, posti ad interasse di mt. 3.00 con l'obbligo di ridurre l'interasse in corrispondenza di accessi e varchi e nei tratti terminati della recinzione; rete elettrosaldata plasticata a maglie rettangolari, dell'altezza di mt. 1.00 adeguatamente legata ai paletti e a numero cinque ricorsi di filo di ferro zincato del n° 16 adeguatamente tesati passanti nei fori dei paletti uno alla base, uno alla sommità e uno in mezzzeria. Compreso e compensato nel prezzo l'onere dello scavo e le opere murarie per la posa in opera dei paletti e la formazione del foro con attrezzo a rotazione o roto - percussione e la saturazione del vuoto con malta cementizia grassa. E' compreso altresì ogni altro onere, accessorio e magistero per dare la recinzione in opera a regola d'arte. euro (ventidue/00)	ml	22,00
Nr. 47 SIC24_01.01. 01.001	Scavo di sbancamento per qualsiasi finalità, per lavori da eseguirsi in ambito extraurbano, eseguito con mezzo meccanico, anche in presenza d'acqua con tirante non superiore a 20 cm, inclusi la rimozione di sovrastrutture stradali e di muri a secco comunque calcolati come volume di scavo, alberi e ceppaie di dimensioni inferiori a quelle delle voci 1.6.1 e 1.6.2, eseguito secondo le sagome prescritte anche a gradoni, compresi gli interventi anche a mano per la regolarizzazione del fondo, delle superfici dei tagli e la profilatura delle pareti, nonché il paleggiamento, il carico su mezzo di trasporto, il trasporto a rilevato o a rinterro nell'ambito del cantiere fino alla distanza di 1000 m, il ritorno a vuoto, compreso l'onere per il prelievo dei campioni (da effettuarsi in contraddittorio tra la D.L. e l'impresa), il confezionamento dei cubetti, questo da compensarsi a parte con il relativo prezzo (capitolo 20), da sottoporre alle prove di schiacciamento ed ogni altro onere per dare l'opera completa a perfetta regola d'arte. Sono		

Num.Ord. TARIFFA	DESCRIZIONE DELL'ARTICOLO	unità di misura	PREZZO UNITARIO
AP.06.05.04	danneggiati e/o incidentati, escluso il montaggio da compensarsi a parte. euro (settantacinque/50)	ml	75,50
Nr. 23 AP.06.05.05	Fornitura di nastro metallico doppia onda del tipo standard delle dimensioni di ml 3,60 e dello spessore non inferiore a mm 30/10 per ripristino parti di sistemi di ritenuta laterali danneggiati e/o incidentati, escluso il montaggio da compensarsi a parte. euro (quarantasei/50)	ml	46,50
Nr. 24 AP.06.05.06	Compenso addizionale per perforazione di manufatti in calcestruzzo esistenti, per il fissaggio e innesto di pali di barriera metallica del tipo N2 e/o H2 bordo rilevato in modo da ottenere una profondità di infissione finale non inferiore a m 1,20, sono compresi e compensati nel prezzo la raccolta il carico su automezzo edil trasporto a rifiuto del materiale di risulta nonché l'inghisaggio del palo con malta cementizia ed ogni altro onere e magistero per eseguire il lavoro a perfetta regola d'arte. euro (ventidue/20)	a corpo	22,20
Nr. 25 AP.06.05.07	Compenso addizionale per perforazione di manufatti in calcestruzzo esistenti, per il fissaggio e innesto di pali di barriera metallica del tipo N2 e/o H2 bordo rilevato in modo da ottenere una profondità di infissione finale non inferiore a m 1,40, sono compresi e compensati nel prezzo la raccolta il carico su automezzo edil trasporto a rifiuto del materiale di risulta nonché l'inghisaggio del palo con malta cementizia ed ogni altro onere e magistero per eseguire il lavoro a perfetta regola d'arte. euro (ventisei/50)	a corpo	26,50
Nr. 26 AP.06.05.09	Fornitura e posa in opera di terminale a palma per barriera metallica a doppia onda tipo "standard", di spessore non inferiore a mm. 3, compreso bulloneria, eventuali catarifrangenti e ogni altro onere e magistero per il terminale finito e montato a perfetta regola d'arte. euro (centosedici/50)	cadauno	116,50
Nr. 27 AP.06.05.10	Fornitura e posa in opera di terminale a palma per barriera metallica tipo h2 tripla onda, di spessore non inferiore a mm. 3, compreso bulloneria, eventuali catarifrangenti e ogni altro onere e magistero per il terminale finito e montato a perfetta regola d'arte. euro (centonovantanove/00)	cadauno	199,00
Nr. 28 AP.06.05.11	Fornitura e posa in opera di terminale di raccordo per barriera metallica a doppia onda con barriera metallica tripla onda, di spessore non inferiore a mm. 3, compreso nel prezzo bulloneria, eventuali catarifrangenti ed ogni altro onere e magistero per dare il terminale montato a perfetta regola d'arte. euro (cinquecentocinque/00)	cadauno	505,00
Nr. 29 AP.06.05.12	Fornitura e posa in opera di tubo zincato a caldo del diametro non inferiore a 1,5 e fino a 2 pollici e dello spessore non inferiore a mm 2,5 per ripristino opera di protezione marginale interposto tra muri in calcestruzzo o in muratura. Compreso nel prezzo l'onere per l'alloggiamento e l'incasso del palo, la malta cementizia e ogni altro onere e magistero per dare il lavoro a regola d'arte secondo le indicazioni dell Direzione Lavori. euro (quattordici/50)	ml	14,50
Nr. 30 AP.06.06.04.0 I	Realizzazione di fasce, scritte, etc. per segnaletica stradale orizzontale, compreso nel prezzo la fornitura e l'impiego di vernice acrilica rifrangente (kg. 1,00 x mq.) con doppia post spruzzatura di perline in vetro (kg. 0,250 x mq. da 125 a 825 micron e kg. 0,250 da 825 a 1150 micron) secondo le indicazione della direzione lavori e in conformità alle norme e direttive di riferimento nazionali ed europee. Compreso nel prezzo l'onere del tracciamento ed ogni onere e magistero per dare l'opera completa a perfetta regola d'arte. euro (sedici/00)	mq	16,00
Nr. 31 AP.06.06.06	Sistema di rallentamento della velocità ad effetto acustico costituito da bande realizzate in senso trasversale al senso di marcia, sull'asfalto esistente, con pittura bicomponente metacrilata strutturata per rilievi ad elevata durezza, elasticità, resistenza all'abrasione, all'invecchiamento, agli agenti chimici e ad elevata visibilità notturna. Le bande dovranno essere di colore bianco della larghezza non inferiore a cm 6 e dello spessore non inferiore a mm 6 ed additate con post-spruzzatura di microsferi in vetro nella misura del 40% circa. Compreso nel prezzo la pittura con resa di 3 - 5 kg/mq e del peso specifico di circa 2 kg/lt, il catalizzatore in polvere nella percentuale variabile dallo 0,5 al 2% in funzione delle temperature ambientali, con tempi di indurimento di circa 30 min. Compreso altresì la pulitura della superficie stradale di ancoraggio che dovrà essere priva di umidità e compreso ogni altro onere e magistero per dare l'opera completa a perfetta regola d'arte e in conformità alle sopraindicate direttive. euro (quarantasei/00)	ml	46,00
Nr. 32 AP.06.07.01	Fornitura di cartello stradale fino a mq.1,50, avente supporto in alluminio non inferiore a 25 dm./mm. che dovrà aver subito le necessarie lavorazioni quali: carteggiatura meccanica, sgrassaggio, lavaggio, fosfocromatazione e lavaggio demineralizzato, quindi, dopo l'applicazione di vernici tipo wash-primer, dovrà essere verniciato in color grigio neutro con processo elettrostatico e polveri termoindurenti cotte al forno a 180 °C per 30'. Sul supporto così preparato verrà applicata la pellicola retroriflettente di classe II superiore microprismatica (tipo diamond grade, prealux ecc.) "a pezzo unico" ove possibile, secondo il disciplinare tecnico approvato con D.M. 31/5/95, n. 1584 e s. m.i., compreso dei necessari attacchi per il collocamento a pali antirotazione del diametro di 60 mm. euro (duecentocinquantaquattro/00)	Mq	252,00
Nr. 33 AP.06.07.01.0 I	Maggiorazione di cui all'art. AP.06.07.01 - Fornitura di cartello stradale da da mq.1,51 a mq.3,00, avente supporto in alluminio non inferiore a 25 dm./mm. che dovrà aver subito le necessarie lavorazioni quali: carteggiatura meccanica, sgrassaggio, lavaggio, fosfocromatazione e lavaggio demineralizzato, quindi, dopo l'applicazione di vernici tipo wash-primer, dovrà essere verniciato in color grigio neutro con processo elettrostatico e polveri termoindurenti cotte al forno a 180 °C per 30'. Sul supporto così preparato verrà applicata la pellicola retroriflettente di classe II superiore microprismatica e anticondensa (tipo diamond grade, prealux ecc.) "a pezzo unico" ove possibile, secondo il disciplinare tecnico approvato con D.M. 31/5/95, n. 1584 e s. m.i., compreso dei necessari attacchi per il collocamento a pali antirotazione del diametro di 60 mm. euro (cinquanta/40)	Mq	50,40
Nr. 34	Maggiorazione di cui all'art. AP.06.07.01 - Fornitura di cartello stradale da da mq.3,01 a mq.5,00, avente supporto in alluminio		

Num.Ord. TARIFFA	DESCRIZIONE DELL'ARTICOLO	unità di misura	PREZZO UNITARIO
	esclusi gli accertamenti e le verifiche tecniche obbligatorie previsti dal C.S.A. in terreni costituiti da argille, limi, sabbie, ghiaie, detriti e alluvioni anche contenenti elementi lapidei di qualsiasi resistenza e di volume non superiore a 0,5 m ³ , sabbie e ghiaie anche debolmente cementate e rocce lapidee fessurate, di qualsiasi resistenza con superfici di discontinuità poste a distanza media l'una dall'altra fino a 30 cm attaccabili da idoneo mezzo di escavazione di adeguata potenza non inferiore ai 45 kW euro (cinque/33)	m ³	5,33
Nr. 48 SIC24_01.01. 01.005	idem c.s. ...C.S.A. in rocce lapidee integre con resistenza allo schiacciamento da oltre 40 N/mm ² e fino a 75 N/mm ² ed in rocce lapidee fessurate di qualsiasi resistenza con superfici di discontinuità poste a distanza media l'una dall'altra superiore a 30 cm e fino a 50 cm, attaccabili da idoneo mezzo di escavazione di adeguata potenza non inferiore ai 45 kW. La resistenza allo schiacciamento per le rocce lapidee integre sarà determinata su provini da prelevare in numero non inferiore a 5 provini (da 10x10x10 cm) fino ai primi 300 m ³ di materiale e sarà rideterminato con le stesse modalità ogni qualvolta sarà riscontrata variazione delle classi di resistenza euro (trentacinque/84)	m ³	35,84
Nr. 49 SIC24_01.01. 05.001	Scavo a sezione obbligata, per qualsiasi finalità, per lavori da eseguirsi in ambito extraurbano, eseguito con mezzo meccanico fino alla profondità di 2,00 m dal piano di sbancamento o, in mancanza di questo dall'orlo medio del cavo, eseguito a sezione uniforme, a gradoni, anche in presenza di acqua con tirante non superiore a 20 cm, alberi e ceppaie di dimensioni inferiori a quelle delle voci 1.6.1 e 1.6.2, escluse le armature di qualsiasi tipo anche a cassa chiusa, occorrenti per le pareti, compresi il paleggio, il sollevamento, il carico, il trasporto delle materie nell'ambito del cantiere fino alla distanza di 1000 m o l'accatastamento delle materie riutilizzabili lungo il bordo del cavo, gli aggettamenti, la regolarizzazione delle pareti e del fondo eseguita con qualsiasi mezzo, compreso l'onere per il prelievo dei campioni (da effettuarsi in contraddittorio tra la D.L. e l'Impresa), il confezionamento dei cubetti questo da compensarsi a parte con il relativo prezzo (capitolo 20), da sottoporre alle prove di schiacciamento ed ogni altro onere per dare l'opera completa a perfetta regola d'arte. Sono esclusi gli accertamenti e le verifiche tecniche obbligatorie previsti dal C.S.A. in terreni costituiti da limi, argille, sabbie, ghiaie, detriti e alluvioni anche contenenti elementi lapidei di qualsiasi resistenza e di volume non superiore a 0,5 m ³ , sabbie e ghiaie anche debolmente cementate e rocce lapidee fessurate, di qualsiasi resistenza con superfici di discontinuità poste a distanza media l'una dall'altra fino a 30 cm attaccabili da idoneo mezzo di escavazione di adeguata potenza non inferiore ai 45 kW euro (sei/05)	m ³	6,05
Nr. 50 SIC24_01.01. 05.003	idem c.s. ...C.S.A. in rocce lapidee integre con resistenza allo schiacciamento da oltre 10 N/mm ² e fino a 20 N/mm ² ed in rocce lapidee fessurate di qualsiasi resistenza con superfici di discontinuità poste a distanza media l'una dall'altra superiore a 30 cm e fino a 50 cm, attaccabili da idoneo mezzo di escavazione di adeguata potenza non inferiore ai 45 kW. La resistenza allo schiacciamento per le rocce lapidee integre sarà determinata su provini da prelevare in numero non inferiore a 5 provini (da 10x10x10 cm) fino ai primi 300 m ³ di materiale e sarà rideterminato con le stesse modalità ogni qualvolta sarà riscontrata variazione delle classi di resistenza euro (ventiquattro/14)	m ³	24,14
Nr. 51 SIC24_01.02. 05.001	trasporto di materie, provenienti da scavi - demolizioni, a rifiuto alle discariche del Comune in cui si eseguono i lavori o alla discarica del comprensorio di cui fa parte il Comune medesimo, autorizzate al conferimento di tali rifiuti, o su aree preventivamente acquisite dal Comune ed autorizzate dagli organi competenti, e per il ritorno a vuoto. Escluso l'eventuale onere di accesso alla discarica, da compensarsi a parte. - Per ogni m ³ di scavo o demolizione misurato in sito e per ogni chilometro, per materie provenienti dagli scavi o dalle demolizioni di cui alle voci: 1.1.1 - 1.1.2 - 1.1.3 - 1.1.5 - 1.1.8 - 1.3.4 - 1.4.1.2 - 1.4.2.2 - 1.4.3 eseguiti in ambito extraurbano euro (zero/66)	m ³ x km	0,66
Nr. 52 SIC24_01.03. 04	Demolizione parziale o totale, per lavori stradali e simili, da eseguirsi con qualsiasi mezzo, escluso le mine, di manufatti in muratura di qualsiasi genere e forma, qualunque sia la tenacità e la specie, compresi i calcestruzzi semplici o armati, anche con l'uso continuo di punta di acciaio, comprese tutte le cautele occorrenti, il tiro in alto, il carico sul mezzo di trasporto del materiale di risulta ed il trasporto a rilevato o a rinterro nell'ambito del cantiere, compreso il ritorno a vuoto. euro (ventidue/72)	m ³	22,72
Nr. 53 SIC24_01.03. 05	trasporto di materie provenienti dalle demolizioni di cui alla voce 1.3.1 - 1.3.2 - 1.3.3 a rifiuto alle discariche del Comune in cui si eseguono i lavori o alla discarica del comprensorio di cui fa parte il Comune medesimo, autorizzate al conferimento di tali rifiuti, per distanze superiori a 5 km, escluso l'eventuale onere di accesso alla discarica da compensarsi a parte. - per ogni m ³ e per ogni km euro (zero/53)	m ³ x km	0,53
Nr. 54 SIC24_01.03. 06	Demolizione parziale o totale, per lavori stradali e simili, da eseguirsi con piccoli mezzi meccanici e/o a mano con piccole attrezzature, di manufatti in calcestruzzo semplice o armato di qualsiasi genere e forma, qualunque sia la tenacità e la specie, compresi i massetti di malta, i gretonati, i manufatti in muratura esimili, il tutto di qualsiasi spessore, compresi gli elementi di finitura quali rivestimenti di marciapiedi in pietrine di cemento, marmo o materiale solido di qualsiasi genere, tipo, forma e dimensione, inclusa la dismissione di dissuasori metallici o in pietra o in cls, compreso la verifica finalizzata all'utilizzo in cantiere per vespai, sottofondi, massetti, riempimenti, della frazione omogenea classificata come inerte, compreso vaglio e sminuzzamento del materiale, movimentazione nell'area di cantiere e deposito temporaneo in area idonea o nell'area di utilizzo, comprese tutte le cautele occorrenti per non danneggiare nel periodo transitorio le reti di servizi e sottoservizi esistenti sia a vista o interrati quali reti elettriche, reti idriche, fognature, impianti di terra e relativi pozzetti e chiusini di qualsiasi genere e forma (in PVC, in ghisa, in ferro, ecc.), colonne di scarico, pluviali, al fine di non interrompere i relativi servizi agli abitanti del quartiere, compreso l'esecuzione degli allacci provvisori di qualsiasi sottoservizio che si dovessero rendere necessari in conseguenza dell'esecuzione della demolizione e dismissione, compreso la successiva dismissione dei servizi e sottoservizi da non utilizzare (pozzetti, chiusini, griglie, tubazioni, cavi e quanto altro), in considerazione della esecuzione dei nuovi servizi, compreso altresì il tiro in alto, il carico sul mezzo di trasporto del materiale di risulta ed il trasporto del materiale riutilizzabile a deposito nell'ambito del cantiere in luogo indicato dalla Direzione Lavori o dall'Amministrazione, esclusi gli oneri di conferimento a discarica del materiale di risulta, inclusi gli oneri per la formazione delle recinzioni particolari per delimitare le aree di lavoro, le opere provvisorie di sicurezza e la realizzazione dei percorsi pedonali e dei passaggi necessari per consentire l'accesso alle abitazioni da parte dei residenti, incluso montaggio e smontaggio a fine lavoro per tutta la durata dei lavori, la riparazione di eventuali sottoservizi e degli allacci idrici e fognari esistenti		



Num.Ord. TARIFFA	DESCRIZIONE DELL'ARTICOLO	unità di misura	PREZZO UNITARIO
	danneggiati a seguito delle demolizioni, compreso l'onere per il ripristino degli intonaci dei prospetti, incluso ogni altro onere e magistero per eseguire il lavoro a perfetta regola d'arte, tutto incluso e nulla escluso. euro (trentaotto/10)	m ³	38,10
Nr. 55 SIC24_01.04. 01.002	Scarificazione a freddo di pavimentazione in conglomerato bituminoso eseguita con mezzo idoneo tale da rendere uniforme e ruvida l'intera superficie scarificata, incluso l'onere della messa in cumuli dei materiali di risulta, l'onere della spazzolatura del lavaggio della superficie scarificata e del carico, esclusi solo il trasporto a rifiuto, dei materiali predetti. in ambito extraurbano - per ogni m ² e per i primi 3 cm di spessore o frazione di essi euro (quattro/67)	m ²	4,67
Nr. 56 SIC24_01.04. 02.002	Scarificazione a freddo di pavimentazione in conglomerato bituminoso eseguita con mezzo idoneo tale da rendere uniforme e ruvida l'intera superficie scarificata, per spessori maggiori ai primi 3 cm incluso l'onere della messa in cumuli dei materiali di risulta, l'onere della spazzolatura del lavaggio della superficie scarificata e del carico, escluso solo il trasporto a rifiuto, dei materiali predetti. in ambito extraurbano - per ogni m ² e per ogni cm o frazione di esso in più oltre i primi 3 cm euro (uno/39)	m ²	1,39
Nr. 57 SIC24_01.04. 03	Irruvidimento di superficie stradale in conglomerato bituminoso eseguito con mezzo idoneo compreso l'onere della messa in cumuli e del carico del materiale di risulta, l'onere della spazzolatura del lavaggio della superficie irruvidita, escluso solo il trasporto a discarica del materiale di risulta. - per ogni m ² e per uno spessore medio di 20 mm euro (tre/71)	m ²	3,71
Nr. 58 SIC24_01.04. 04	Taglio di pavimentazione stradale in conglomerato bituminoso di qualsiasi spessore per la esecuzione di scavi a sezione obbligata, eseguito con idonee macchine in modo da lasciare integra la pavimentazione circostante dopo l'esecuzione dello scavo e compreso ogni onere e magistero per dare l'opera eseguita a perfetta regola d'arte. - per ogni m di taglio effettuato euro (tre/98)	m	3,98
Nr. 59 SIC24_01.04. 05	Dismissione di pavimentazione stradale in conglomerato bituminoso, compreso lo strato di fondazione di tipo misto granulometrico posto al di sotto degli strati della pavimentazione stradale, eseguito anche con l'ausilio di piccoli mezzi meccanici (bobcat, martello demolitore), comprese tutte le cautele occorrenti per non danneggiare nel periodo transitorio le reti di servizi e sottoservizi esistenti sia a vista o interrati quali reti elettriche, reti idriche, fognature, impianti di terra e relativi pozzetti e chiusini di qualsiasi genere e forma (in PVC, in ghisa, in ferro, ecc.), colonne di scarico, pluviali, al fine di non interrompere i relativi servizi agli abitanti del quartiere, compreso l'esecuzione degli allacci provvisori di qualsiasi sottoservizio che si dovessero rendere necessari in conseguenza dell'esecuzione della dismissione, compreso la successiva dismissione dei servizi e sottoservizi da non utilizzare (pozzetti, chiusini, griglie, tubazioni, cavi e quanto altro), in considerazione della esecuzione dei nuovi servizi, compreso il tiro in alto, il carico sul mezzo di trasporto del materiale di risulta ed il trasporto del materiale riutilizzabile a deposito nell'ambito del cantiere in luogo indicato dalla Direzione Lavori o dall'Amministrazione, esclusi gli oneri di conferimento a discarica del materiale di risulta, inclusi gli oneri per la formazione delle recinzioni particolari per delimitare le aree di lavoro, le opere provvisorie di sicurezza e la realizzazione dei percorsi pedonali e dei passaggi necessari per consentire l'accesso alle abitazioni da parte dei residenti, incluso montaggio e smontaggio a fine lavoro per tutta la durata dei lavori, la riparazione di eventuali sottoservizi e degli allacci idrici e fognari esistenti danneggiati a seguito delle demolizioni. incluso ogni altro onere e magistero per eseguire il lavoro a perfetta regola d'arte, tutto incluso e nulla escluso. euro (uno/32)	m ² x cm	1,32
Nr. 60 SIC24_03.01. 01.001	Conglomerato cementizio per strutture non armate o debolmente armate, compreso la preparazione dei cubetti, il conferimento in laboratorio per le prove dei materiali, la vibratura dei getti, la lisciatura delle facce apparenti con malta di cemento puro ed ogni altro onere occorrente per dare il conglomerato in sito ed il lavoro eseguito a perfetta regola d'arte, esclusa l'eventuale aggiunta di altri additivi, da computarsi ove necessari ed escluse le casseforme e le barre di armatura. per opere in fondazione con C 8/10 euro (centottantasei/72)	m ³	186,72
Nr. 61 SIC24_03.01. 01.004	idem c.s. ...opere in fondazione con C 16/20 euro (centonovantasette/14)	m ³	197,14
Nr. 62 SIC24_03.01. 01.007	idem c.s. ...opere in fondazione lavori stradali con C 20/25 euro (duecentoquattro/96)	m ³	204,96
Nr. 63 SIC24_03.01. 01.009	idem c.s. ...opere in elevazione lavori stradali con C 20/25 euro (duecentotto/72)	m ³	208,72
Nr. 64 SIC24_03.02. 01.002	Acciaio in barre a aderenza migliorata Classi B450 C o B450 A controllato in stabilimento, in barre di qualsiasi diametro, per lavori in cemento armato, dato in opera compreso l'onere delle piegature, il filo della legatura, le eventuali saldature per giunzioni, lo sfrido e tutto quanto altro occorre per dare il lavoro eseguito a perfetta regola d'arte, compreso l'onere per la formazione dei provini ed il conferimento in laboratorio per le prove dei materiali. per strutture in calcestruzzo armato escluse quelle intelaiate euro (due/71)	kg	2,71
Nr. 65 SIC24_03.02. 03	Casseforme per getti di conglomerati semplici o armati, di qualsiasi forma e dimensione, escluse le strutture intelaiate in cemento armato e le strutture speciali, realizzate con legname o con pannelli di lamiera monolitica d'acciaio rinforzati, di idoneo spessore, compresi piantane (o travi), morsetti a ganascia, morsetti tendifilo e tenditori, cunei bloccaggio, compreso altresì ogni altro onere e magistero per controventatura, disarmo, pulitura e accatastamento del materiale, il tutto eseguito a perfetta regola d'arte, misurate per la superficie dei casseri a contatto dei conglomerati. euro (quarantaquattro/58)	m ²	44,58
Nr. 66 SIC24_03.02.	Fornitura e collocazione di rete d'acciaio elettrosaldato a fili nervati ad aderenza migliorata Classi B450 C o B450 A controllato in stabilimento, con diametro non superiore a 8 mm, di caratteristiche conformi alle norme tecniche vigenti, comprese le saldature ed il		

Num.Ord. TARIFFA	DESCRIZIONE DELL'ARTICOLO	unità di misura	PREZZO UNITARIO
04	posizionamento in opera, gli eventuali tagli a misura, legature di filo di ferro, i distanziatori, gli sfridi, eventuali sovrapposizioni anche se non prescritte nei disegni esecutivi, compreso l'onere per la formazione dei provini ed il conferimento in laboratorio per le prove dei materiali previste dalle norme vigenti in materia. euro (tre/47)	kg	3,47
Nr. 67 SIC24_06.01. 01.001	Fondazione stradale eseguita con tout-venant di cava, costituiti da materiali rispondenti alle norme CNR-UNI 10006, inclusi tutti i magisteri occorrenti per portarlo all'umidità ottima, nonché il costipamento fino a raggiungere il 95% della densità AASHO modificata, compreso altresì ogni altro onere per dare il lavoro completo ed eseguito a perfetta regola d'arte. Misurato a spessore finito dopo costipamento e per distanza dalle cave fino a 5 km. per strade in ambito extraurbano euro (trenta/98)	m ³	30,98
Nr. 68 SIC24_06.01. 02.001	Fondazione stradale eseguita con misto granulometrico avente dimensione massima degli elementi non superiore a 40 mm, passante a 2 mm compreso tra il 20% ed il 40%, passante al setaccio 0,075 mm compreso tra il 4% ed il 10%, granulometria ben assortita, esente da materiale argilloso con l'onere dell'eventuale inumidimento per il raggiungimento dell'umidità ottima e del costipamento fino a raggiungere il 95% della densità AASHO modificata, nonché ogni altro onere occorrente per dare il lavoro completo ed eseguito a perfetta regola d'arte. Misurato a spessore finito dopo costipamento e per distanza dalle cave di prestito fino a 5 km. per strade in ambito extraurbano euro (trentasei/03)	m ³	36,03
Nr. 69 SIC24_06.01. 03	Fondazione stradale in misto cementato da stendere con vibrofinitrice, con spessori compresi tra 20 e 30 cm, costituito da una miscela (inerti, acqua e cemento) realizzata secondo il CSA, compreso l'onere del successivo spandimento sulla superficie dello strato di una mano di emulsione bituminosa in ragione di 1-2 kg/m ² , compresa la fornitura dei materiali, lavorazione e costipamento dello strato con idonee attrezzature ed ogni altro onere per dare il lavoro compiuto secondo le modalità prescritte, misurato in opera dopo il costipamento. euro (centoquattordici/05)	m ³	114,05
Nr. 70 SIC24_06.01. 04.001	Conglomerato bituminoso per strato di base, di pavimentazioni stradali in ambito extraurbano (strade di categoria A, B, C, D e F extraurbana del CdS), in ambito urbano (strade di categoria E e F urbana del CdS), confezionato a caldo in centrale con bitume puro (del tipo 50/70 o 70/100 con IP compreso tra -1,2 e + 1,2) e aggregato lapideo proveniente dalla frantumazione di rocce di qualsiasi natura petrografica, purché rispondente ai requisiti di accettazione riportati nella tabella 3 traffico tipo M e P (extraurbana) e nella tabella 3 traffico tipo M (urbana), della norma C.N.R. B.U. n.° 139/1992. La granulometria dell'aggregato lapideo deve rientrare nel fuso granulometrico per strati di base previsto dal "Catalogo delle Pavimentazioni Stradali" CNR 1993. La percentuale di bitume sarà compresa all'incirca tra il 3,5 - 4,5 %. In ogni caso il dosaggio in bitume e l'assortimento granulometrico ottimali devono essere determinati mediante metodo Marshall. Nel corso dello studio Marshall la miscela ottimale dovrà presentare, le seguenti caratteristiche: Stabilità non inferiore a 1000 kg, Rigidezza non inferiore a 300 kg/mm e vuoti residui sui campioni compresi tra 4 e 7 %. Il prezzo di applicazione prevede la preparazione della superficie di stesa, la predisposizione dei giunti di strisciata e lo spandimento di mano di ancoraggio con emulsione bituminosa cationica a lenta rottura (con dosaggio di bitume non inferiore a 0,55 kg/m ²), la stesa del conglomerato mediante vibrofinitrice, le cui dimensioni minime permettano interventi in strade di larghezza non inferiore a 3 m. ed il costipamento dello stesso con rullo tandem vibrante, fino a dare lo strato finito a perfetta regola d'arte, privo di sgranamenti e difetti visivi dovuti a segregazione degli inerti, ben regolare (scostamenti della superficie rispetto al regolo di 4 m inferiori a 1,0 cm in qualsiasi direzione). La densità in opera dovrà risultare non inferiore al 98% di quella determinata nello studio Marshall. per strade in ambito extraurbano - per ogni m ² e per ogni cm di spessore euro (due/42)	m ² /cm	2,42
Nr. 71 SIC24_06.01. 04.002	idem c.s. ...in ambito urbano - per ogni m ² e per ogni cm di spessore euro (due/48)	m ² /cm	2,48
Nr. 72 SIC24_06.01. 05.001	Conglomerato bituminoso del tipo chiuso per strato di collegamento (binder), di pavimentazioni stradali in ambito extraurbano (strade di categoria A, B, C, D e F extraurbana del CdS), in ambito urbano (strade di categoria E e F urbana del CdS), confezionata a caldo in centrale con bitume puro (del tipo 50/70 o 70/100 con IP compreso tra -1,2 e + 1,2) e aggregato lapideo proveniente dalla frantumazione di rocce di qualsiasi natura petrografica, purché rispondente ai requisiti di accettazione riportati nella tabella 5 traffico tipo M e P (extraurbana) e nella tabella 5 traffico tipo M (urbana), della norma C.N.R. B.U. n.° 139/1992. La granulometria dell'aggregato lapideo deve rientrare nel fuso granulometrico per strati di collegamento previsto dal "Catalogo delle Pavimentazioni Stradali" CNR 1993. La percentuale di bitume sarà compresa all'incirca tra il 4 - 5,5 %. In ogni caso il dosaggio in bitume e l'assortimento granulometrico ottimali devono essere determinati mediante metodo Marshall. Nel corso dello studio Marshall la miscela ottimale dovrà presentare le seguenti caratteristiche: stabilità non inferiore a 1000 kg, rigidezza non inferiore a 300 kg/mm e vuoti residui sui campioni compresi tra 3 e 7 %. Il prezzo di applicazione prevede la preparazione della superficie di stesa, la predisposizione dei giunti di strisciata e lo spandimento di mano di ancoraggio con emulsione bituminosa cationica a rapida rottura (con dosaggio di bitume residuo pari a 0,35-0,40 kg/m ²), la stesa del conglomerato mediante vibrofinitrice, le cui dimensioni minime permettano interventi in strade di larghezza non inferiore a 3 m. ed il costipamento dello stesso con rullo tandem vibrante, fino a dare lo strato finito a perfetta regola d'arte, privo di sgranamenti e difetti visivi dovuti a segregazione degli inerti, ben regolare (scostamenti della superficie rispetto al regolo di 4 m inferiori a 1,0 cm in qualsiasi direzione). La densità in opera dovrà risultare non inferiore al 98% di quella determinata nello studio Marshall. per strade in ambito extraurbano - per ogni m ² e per ogni cm di spessore euro (due/70)	m ² /cm	2,70
Nr. 73 SIC24_06.01. 05.002	idem c.s. ...in ambito urbano - per ogni m ² e per ogni cm di spessore euro (due/76)	m ² /cm	2,76
Nr. 74 SIC24_06.01. 06.001	Conglomerato bituminoso chiuso per strato di usura di pavimentazioni stradali in ambito extraurbano (strade di categoria A, B, C, D e F extraurbana del CdS), in ambito urbano (strade di categoria E e F urbana del CdS), confezionato a caldo in centrale con bitume puro (del tipo 50/70 o 70/100 con IP compreso tra -1,2 e + 1,2) e aggregato lapideo proveniente dalla frantumazione di rocce di qualsiasi natura petrografica, purché rispondente ai requisiti di accettazione riportati nella tabella 6 traffico tipo M e P (extraurbana) e nella tabella 6 traffico tipo L (urbana), della norma C.N.R. B.U. n.° 139/1992. La granulometria dell'aggregato lapideo deve rientrare nel fuso granulometrico per strati di usura previsto dal "Catalogo delle Pavimentazioni Stradali" CNR 1993. La percentuale di bitume		

Num.Ord. TARIFFA	DESCRIZIONE DELL'ARTICOLO	unità di misura	PREZZO UNITARIO
	sarà compresa all'incirca tra il 5,5 - 6 %. In ogni caso il dosaggio in bitume e l'assortimento granulometrico ottimali devono essere determinati mediante metodo Marshall. Nel caso di studio Marshall la miscela ottimale dovrà presentare, le seguenti caratteristiche: stabilità non inferiore a 1000 kg, rigidità non inferiore a 300 kg/mm e vuoti residui sui campioni compresi tra 3 e 6 %. Il prezzo di applicazione prevede la preparazione della superficie di stesa, la predisposizione dei giunti di strisciata e lo spandimento di mano di ancoraggio con emulsione bituminosa cationica a rapida rottura. (dosaggio di bitume residuo pari a 0,30-0,35 kg/m ²), la stesa del conglomerato mediante vibrofinitrice, le cui dimensioni minime permettano interventi in strade di larghezza non inferiore a 3 m, ed il costipamento dello stesso con rullo tandem vibrante, fino a dare lo strato finito a perfetta regola d'arte, privo di sgranamenti e difetti visivi dovuti a segregazione degli inerti, ben regolare (scostamenti della superficie rispetto al regolo di 4 m inferiori a 1,0 cm in qualsiasi direzione per le strade extraurbane) (scostamenti della superficie rispetto al regolo di 4 m inferiori a 0,5 cm in qualsiasi direzione per le strade urbane). La densità in opera dovrà risultare non inferiore al 97% di quella determinata nello studio Marshall. per strade in ambito extraurbano - per ogni m ² e per ogni cm di spessore euro (tre/42)	m ² /cm	3,42
Nr. 75 SIC24_06.01. 06.002	idem c.s. ...in ambito urbano - per ogni m ² e per ogni cm di spessore euro (tre/64)	m ² /cm	3,64
Nr. 76 SIC24_06.01. 07	Geocomposito rinforzato costituito da una membrana prefabbricata elastomerica totermoadesiva Antipumping, a base di bitume distillato e polimeri elastomerici, con armatura composita costituita da una geogriglia tessuta in fibra di vetro (maglia 12,5 x 12,5 mm) e tessuto non tessuto di poliestere ad alta resistenza, con faccia inferiore autotermoadesiva protetta da film siliconato e faccia superiore ricoperta con un fine strato di minerale. Il geocomposito è dotato delle seguenti caratteristiche: spessore pari a 2,5 mm (EN 1849-1); resistenza alla compattazione del conglomerato bituminoso (EN 14692); impermeabilità ad una pressione di 500 kPa (EN 14694); resistenza a trazione L/T di 40 kN/m (EN 12311 -1); allungamento a rottura L/T del 4% (EN 12311-1); una resistenza al taglio/0,30 N/mm ² (EN 13653) e una resistenza a taglio di picco all'interfaccia misurata con prova ASTRA (UNI/TS 11214/2007) /0,30 N/mm ² (T = 20° C; sforzo normale s=0,2 N/mm). euro (quindici/21)	m ²	15,21
Nr. 77 SIC24_06.01. 09	Rinforzo di pavimentazioni in conglomerato bituminoso con reti autoadesive e non, in fibra di vetro prebitumate. struttura a maglia quadrata costituita da filamenti in fibra di vetro o di carbonio resistente a temperature minime 700° C. Ritiro massimo dell'1%, dopo 15 minuti, alla temperatura di 190° C. accoppiata ad un materassino di tessuto non tessuto tipo ultraleggero in polipropilene prebitumato Allungamento massimo a rottura nella direzione longitudinale e trasversale del 4%. ricopertura con uno strato di polimeri elastomerici che permettano a lieve pressione la autoadesività al sub strato. Resistenza a trazione longitudinale e trasversale con un modulo di elasticità pari a kPa 69.000.000. Sono compresi: la stesa del bitume elastomerico; i tagli, gli sfridi e le sovrapposizioni di minimo cm 20. E' inoltre compreso quanto altro occorra per dare il lavoro finito. Resistenza a trazione kN/m 50 x 50, maglia da mm 25 x 25 a mm 35x35 euro (dieci/82)	mq	10,82
Nr. 78 SIC24_06.01. 10	Riparazione di buche sulla pavimentazione stradale con piastra riscaldante ad infrarossi, previo riscaldamento della superficie a temperatura non inferiore a 180° con l'impiego di piastre termoriscaldanti, miscelazione del materiale riciclato, aggiunta di additivo rigenerante ed emulsione bituminosa, aggiunta di conglomerato bituminoso acaldo a temperatura di 180°, tramite termocontentitore (hotbox), paleggiamento e compattazione. Copreso il carico e trasporto a discarica dell'eventuale materiale di risulta e onere dello smaltimento, bitumatura paleggiamento del conglomerato, e rullatura a perfetta regola d'arte fino a formare uno strato ben consolidato. Lo sviluppo minmo della superficie della buca stradale sarà inquadrata in riquadri da L=100 cm x L=100 cm, in casi di buche di dimensioni maggiori in riquadri multipli di L=100 cm x L=100 cm. Le superfici calcolate, da riportare in misurazione, dovranno essere arrotondate al metroquadrato superiore. La presente voce si intende per lavori ed effettuati in presenza di traffico, nonché oltre ogni altro onere per avere il lavoro finito e realizzato in perfetta regola d'arte. euro (centoquattordici/58)	mq	114,58
Nr. 79 SIC24_06.01. 11.001	Sistemazione di sede stradale in conglomerato bituminoso mediante ricariche, rappezzi e risagomature, con materiale della granulometria indicata dalla D.L., secondo prescrizioni descritte nel Capitolato comprendente la pulizia delle superfici bitumate esistenti con spazzoloni, ove occorra con energica soffiatura, l'estirpazione del ciglio erroso mediante mezzo meccanico munito di lama (grader o similari). Compresa la fornitura del materiale ed il trasporto dall'impianto di preparazione al cantiere compresa la stesura su piani prefissati, la rullatura finale, e la stesa di uno strato di emulsione per l'ancoraggio in ragione di 1,00 kg./mq. con tout-venant bitumato euro (centotrentasei/46)	t	136,46
Nr. 80 SIC24_06.01. 11.002	idem c.s. ...kg./mq. con binder pezzatura 5/15 euro (centoquarantasette/10)	t	147,10
Nr. 81 SIC24_06.01. 11.003	idem c.s. ...kg./mq. con tappeto d'usura pezzatura 0/7 euro (centoottantaquattro/19)	t	184,19
Nr. 82 SIC24_06.03. 07	Compenso addizionale al prezzo di cui agli artt. 6.1.1, 6.1.2, 6.1.3, 6.3.1, 6.3.2, 6.3.3, 6.3.4, e 6.3.6 per ogni km in più dalla cava oltre i primi 5. tale maggiore distanza dovrà essere certificata dalla D.L. che dovrà inoltre dichiarare l'inesistenza di cave idonee a distanza inferiore. - per ogni m ³ e per ogni km euro (zero/66)	m ³ x km	0,66
Nr. 83 SIC24_06.05. 01.001	Fornitura e posa in opera di barriere stradali di sicurezza - marcate CE secondo il D.M. n. 233 del 28/06/2011 complete di rapporto di prova e manuale di installazione - rette o curve per bordo laterale da installare su corpo stradale in rilevato od in scavo o su manufatto in cls, a profilo metallico a lame in acciaio di qualità S235-S235-S355JR secondo le UNI EN 10025 zincato in conformità alla normativa Europea EN 1461/2009, con bulloneria a norma EN ISO 898 - EN 20898 UNI 3740/6; il tutto in conformità alle specifiche tecniche contenute nella UNI EN 1317-5/2008, per la marcatura CE, conformi al D.M. 18/02/92, n. 223 e successive		

Num.Ord. TARIFFA	DESCRIZIONE DELL'ARTICOLO	unità di misura	PREZZO UNITARIO
	modifiche (D.M. 21/06/2004), aventi larghezza operativa e classe W5. Gli elementi dei dispositivi dovranno essere identificabili permanentemente con il nome del produttore, la/le classi d'appartenenza, secondo il D.M. 233/2011. Compreso ogni accessorio, pezzo speciale, i dispositivi rifrangenti e compresa l'incidenza per l'appalto degli elementi terminali semplici indicati nei rapporti di prova e dei collegamenti con barriere di classe o tipologia diverse. la posa in opera, il caricamento nel database del Ministero, delle barriere marcate CE previsto nel D.M. 33/2011 nonché qualsiasi altro onere e magistero per dare il lavoro finito a perfetta regola d'arte. Con le seguenti richieste di equivalenza: barriera di classe N2, da posizionare su rilevato, nella parte laterale della carreggiata, costituita da fascia orizzontale a doppia onda ed elementi complementari, come da documento certificante l'effettuazione delle prove previste dalle normative euro (centoundici/04)	m	111,04
Nr. 84 SIC24_06.05. 01.002	idem c.s. ...equivalenza: barriera di classe H1, da posizionare su rilevato, nella parte laterale della carreggiata, costituita da fascia orizzontale a doppia onda ed elementi complementari, come da documento certificante l'effettuazione delle prove previste dalle normative euro (centoquarantanove/36)	m	149,36
Nr. 85 SIC24_06.05. 01.003	idem c.s. ...equivalenza: barriera di classe H2, da posizionare su rilevato, nella parte laterale della carreggiata, costituita da fascia orizzontale a tripla onda ed elementi complementari, come da documento certificante l'effettuazione delle prove previste dalle normative euro (duecentoventisette/64)	m	227,64
Nr. 86 SIC24_06.05. 01.004	idem c.s. ...equivalenza: barriera di classe H2, da posizionare su rilevato, nella parte laterale della carreggiata, costituita da fascia orizzontale a doppia onda ed elementi complementari, come da documento certificante l'effettuazione delle prove previste dalle normative euro (centosettantasette/79)	m	177,79
Nr. 87 SIC24_06.05. 01.005	idem c.s. ...equivalenza: barriera di classe H2, da posizionare su rilevato, nella parte centrale della carreggiata, costituita da fascia orizzontale a tripla onda ed elementi complementari, come da documento certificante l'effettuazione delle prove previste dalle normative euro (trecentouno/70)	m	301,70
Nr. 88 SIC24_06.05. 01.006	idem c.s. ...equivalenza: barriera di classe H2, da posizionare su manufatto in calcestruzzo (bordo ponte), costituita da fascia orizzontale a tripla onda ed elementi complementari, come da documento certificante l'effettuazione delle prove previste dalle normative euro (trecentocinquantasei/15)	m	356,15
Nr. 89 SIC24_06.05. 01.007	idem c.s. ...equivalenza: barriera di classe H3, da posizionare su rilevato, nella parte laterale della carreggiata, costituita da fascia orizzontale a tripla onda ed elementi complementari, come da documento certificante l'effettuazione delle prove previste dalle normative euro (trecentocinquantasei/79)	m	356,79
Nr. 90 SIC24_06.05. 01.008	idem c.s. ...equivalenza: barriera di classe H3, da posizionare su rilevato nella parte centrale della carreggiata, costituita da fascia orizzontale a tripla onda ed elementi complementari, come da documento certificante l'effettuazione delle prove previste dalle normative euro (seicentocinquantasei/86)	m	656,86
Nr. 91 SIC24_06.05. 01.009	idem c.s. ...equivalenza: barriera di classe H3, da posizionare su manufatto in calcestruzzo (bordo ponte), costituita da fascia orizzontale a tripla onda ed elementi complementari, come da documento certificante l'effettuazione delle prove previste dalle normative euro (quattrocentosessantaotto/11)	m	468,11
Nr. 92 SIC24_06.05. 01.010	idem c.s. ...equivalenza: barriera di classe H4, da posizionare su rilevato, nella parte laterale della carreggiata, costituita da fascia orizzontale a tripla onda ed elementi complementari, come da documento certificante l'effettuazione delle prove previste dalle normative euro (quattrocentoventisei/28)	m	426,28
Nr. 93 SIC24_06.05. 01.011	idem c.s. ...equivalenza: barriera di classe H4, da posizionare su rilevato, nella parte centrale della carreggiata, costituita da fascia orizzontale a tripla onda ed elementi complementari, come da documento certificante l'effettuazione delle prove previste dalle normative euro (seicentocinquantaquattro/64)	m	654,64
Nr. 94 SIC24_06.05. 01.012	idem c.s. ...equivalenza: barriera di classe H4, da posizionare su manufatto in calcestruzzo (bordo ponte), costituita da fascia orizzontale a tripla onda ed elementi complementari, come da documento certificante l'effettuazione delle prove previste dalle normative euro (cinquecentosettantacinque/80)	m	575,80
Nr. 95 SIC24_26.01. 38	Transenna in ferro di delimitazione interamente rifrangente colore bianco/rosso, fornita e posta in opera con piedi di sostegno secondo le disposizioni e le tavole di cui al D.M. 10/07/2002, per delimitazione di zone da interdire. Sono compresi: l'uso per la durata della fase che prevede la transenna; la manutenzione per tutto il periodo di durata della fase di riferimento, sostituendo o riparando le parti non più idonee; l'accatastamento e l'allontanamento a fine fase di lavoro. Dimensione standard da cm 20 x 250 e da cm 20 x 120. Misurata cadauna per tutta la durata della fase di lavorazione. euro (tre/89)	cad	3,89
Nr. 96	Coni per delimitazione di zone di lavoro, percorsi, accessi, ecc, di colore bianco/rosso in polietilene, forniti e posti in opera secondo le		

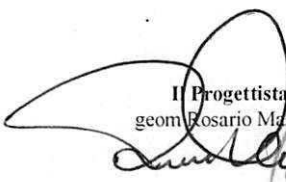
Num.Ord. TARIFFA	DESCRIZIONE DELL'ARTICOLO	unità di misura	PREZZO UNITARIO
SIC24_26.01. 39	disposizioni e le tavole di cui al D.M. 10/07/2002. Sono compresi: l'uso per la durata della fase che prevede i coni; la manutenzione per tutto il periodo di durata della fase di riferimento; l'accatastamento e l'allontanamento a fine fase di lavoro. Dimensioni altezza non inferiore a cm 30 e non superiore a cm 75, con due o tre fasce rifrangenti. Misurato cadauno per tutta la durata della segnalazione. . euro (otto/01)	cad	8,01
Nr. 97 SIC24_26.01. 40	Delineatore flessibile in gomma bifacciale, per segnalare ed evidenziare percorsi, accessi, corsie, separazione dei sensi di marcia, ecc. di colore bianco/rosso in materiale plastico con 6 inserti di rifrangenza di classe 2, fornito e posto in opera con idoneo collante secondo le disposizioni e le tavole di cui al D.M. 10/07/2002. Sono compresi: l'uso per la durata della fase che prevede i delineatori; la manutenzione per tutto il periodo di durata della fase di riferimento; l'accatastamento, la rimozione ed allontanamento a fine fase di lavoro. Misurato cadauno e posto in opera per tutta la durata della segnalazione. euro (undici/80)	cad	11,80
Nr. 98 SIC24_26.01. 41	Divisore di corsia new-jersey realizzata con barriere in polietilene per separazione di carreggiate, separazione dei sensi di marcia, canalizzazioni del traffico, ecc., di colori vari, fornito e posto in opera con foro completo di tappo per l'introduzione ed evacuazione dell'acqua o sabbia di zavorra. Sono compresi: l'uso per la durata della fase che prevede i new-jersey della lunghezza di 1 metro di lunghezza per 80 cm di altezza circa per ogni elemento; la manutenzione per tutto il periodo di durata della fase di riferimento; il riempimento con acqua o sabbia, l'accatastamento e l'allontanamento a fine fase di lavoro. Misurato cadauno per tutta la durata della segnalazione. euro (settantadue/06)	cad	72,06
Nr. 99 SIC24_26.03. 01.001	Segnaletica di sicurezza e di salute sul luogo di lavoro da utilizzare all'interno e all'esterno dei cantieri; cartello di forma triangolare o quadrata, indicante avvertimenti, prescrizioni ed ancora segnali di sicurezza e di salute sul luogo di lavoro, di salvataggio e di soccorso, indicante varie raffigurazioni previste dalla vigente normativa, forniti e posti in opera. tutti i segnali si riferiscono al D.LGS. 81/08 e al Codice della strada. Sono compresi: l'utilizzo per 30 gg che prevede il segnale al fine di garantire una gestione ordinata del cantiere assicurando la sicurezza dei lavoratori; i supporti per i segnali; la manutenzione per tutto il periodo della fase di lavoro al fine di garantirne la funzionalità e l'efficienza; l'accatastamento e l'allontanamento a fine fase di lavoro. E' inoltre compreso quanto altro occorre per l'utilizzo temporaneo dei segnali. Per la durata del lavoro al fine di garantire la sicurezza dei lavoratori. in lamiera o alluminio, con lato cm 60,00 o dimensioni cm 60 x 60 euro (sessantasette/32)	cad	67,32
Nr. 100 SIC24_26.03. 01.004	idem c.s. ...alluminio, con diametro cm 60,00 euro (ottanta/86)	cad	80,86
Nr. 101 SIC24_26.03. 04	Lampeggiante da cantiere a led di colore giallo o rosso con alimentazione a batterie ricaricabili, emissione luminosa a 360°, fornito e posto in opera. Sono compresi: l'uso per la durata della fase che prevede il lampeggiante al fine di assicurare un'ordinata gestione del cantiere garantendo meglio la sicurezza dei lavoratori; la manutenzione per tutto il periodo della fase di lavoro al fine di garantirne la funzionalità e l'efficienza; l'allontanamento a fine fase di lavoro. E' inoltre compreso quanto altro occorre per l'utilizzo temporaneo del lampeggiante. Per la durata della fase di lavoro, al fine di garantire la sicurezza dei lavoratori. euro (trentacinque/67)	cad	35,67
Nr. 102 SIC24_26.03. 05	Semaforo a 2 luci orientabili, una rossa ed una verde. Lampade a 24 V 70 W. Diametro delle luci 140 mm. Corpo in materiale plastico autoestinguente. Completo di supporti per il fissaggio. Per le funzioni di semaforo, necessitano due batterie da 24 V, e la centralina di comando, che provvede a temporizzare, lampeggiare, ed invertire. Sono compresi: l'uso per la durata della fase che prevede l'impianto semaforico al fine di assicurare un'ordinata gestione del cantiere garantendo meglio la sicurezza dei lavoratori; la manutenzione per tutto il periodo della fase di lavoro al fine di garantirne la funzionalità e l'efficienza; la ricarica delle batterie; l'allontanamento a fine fase di lavoro. E' inoltre compreso quanto altro occorre per l'utilizzo temporaneo dell'impianto semaforico. Misurato per ogni mese di utilizzo, per la durata della fase di lavoro, al fine di garantire la sicurezza dei lavoratori. - per ogni mese di impiego euro (cinquantatre/39)	cad	53,39
Nr. 103 SIC24_26.07. 01.001	Locale igienico costituito da un monoblocco prefabbricato, convenientemente coibentato, completo di impianto elettrico comprendente un punto luce e una presa di corrente, idrico e di scarico, compreso: il montaggio e lo smontaggio, il trasporto da e per il magazzino, collegato alla messa a terra ed i relativi impianti esterni di adduzione e scarico, nonché gli oneri e i relativi materiali di consumo per la periodica pulizia. Il locale delle dimensioni approssimative di m 1,20x2,20x2,40, sarà corredato di una doccia, un lavabo con rubinetti per acqua calda e fredda e di un WC completo di cassetta di cacciata. - Ugo per ogni 10 addetti. per il primo mese d'impiego euro (quattrocentocinquantauno/57)	cad	451,57
Nr. 104 SIC24_26.07. 01.002	idem c.s. ...addetti. per ogni mese successivo al primo euro (centoquarantaotto/89)	cad	148,89
Nr. 105 SIC24_26.07. 07	Bagno chimico portatile costruito in polietilene ad alta densità conforme alla norma UNI EN 16194, dotato di due serbatoi separati, uno per la raccolta liquami e l'altro per il contenimento dell'acqua pulita necessaria per il risciacquo del WC, azionabile tramite pedale a pressione posto sulla pedana del box. E' compreso il trasporto da e per il deposito, il montaggio ed il successivo smontaggio, l'uso dell'autogrù per la movimentazione e la collocazione, la pulizia e sanificazione interna ed esterna (n. 4 pulizie mensili) con acqua calda (100 °C) e ad alta pressione (70 ATM) ed i relativi materiali di consumo, reintegro carta igienica; aspirazione reflui e trasporto presso depuratore autorizzato; assicurazione R.C.T, assistenza e manutenzione. Compreso i		

Num.Ord. TARIFFA	DESCRIZIONE DELL'ARTICOLO	unità di misura	PREZZO UNITARIO
	<p>formulari per il trasporto e oneri di smaltimento dei bottini presso gli impianti autorizzati. Valutato al mese o frazione di mese per tutta la durata del cantiere. - per ogni mese d'impiego euro (seicentotrentadue/36)</p> <p>Ragusa, 27/08/2024</p> <p><i>Il Progettista</i> geom. Rosario Massari</p>  	cad	672,36